



แผนพัฒนาท้องถิ่น (พ.ศ. ๒๕๖๖ – ๒๕๗๐)

องค์การบริหารส่วนตำบลตงมะไฟ
อำเภอทรายมูล จังหวัดยโสธร

งานยุทธศาสตร์และงบประมาณ
สำนักปลัด

คำนำ

เนื่องด้วยตามพระราชบัญญัติสภาตำบลและองค์การบริหารส่วนตำบล พ.ศ. ๒๕๓๗ แก้ไขเพิ่มเติมถึง ฉบับที่ ๖ พ.ศ. ๒๕๕๒ มาตรา ๔๖ พระราชบัญญัติกำหนดแผนและขั้นตอนการกระจายอำนาจให้องค์กรปกครองส่วนท้องถิ่น พ.ศ. ๒๕๔๒ หมวด ๒ มาตรา ๑๖ (๑) ระเบียบกระทรวงมหาดไทย ว่าด้วยการจัดทำแผนพัฒนาขององค์กรปกครองส่วนท้องถิ่น พ.ศ. ๒๕๔๘ และที่แก้ไขเพิ่มเติมถึง (ฉบับที่ ๓) พ.ศ. ๒๕๖๑ ได้กำหนดให้องค์กรปกครองส่วนท้องถิ่นมีอำนาจและหน้าที่ในการจัดทำแผนพัฒนาท้องถิ่น เพื่อใช้เป็นกรอบในการจัดทำงบประมาณรายจ่ายประจำปี งบประมาณรายจ่ายเพิ่มเติม และงบประมาณจากเงินสะสมในช่วงของแผนนั้น

ดังนั้น เพื่อให้การดำเนินการให้เป็นไปตามกฎหมายดังกล่าว องค์การบริหารส่วนตำบลดงมะไฟ จึงต้องดำเนินการจัดทำแผนพัฒนาท้องถิ่น (พ.ศ. ๒๕๖๖ – ๒๕๗๐) ขึ้น เพื่อใช้เป็นแนวทางในการบริหารพัฒนาท้องถิ่นให้บรรลุตามวัตถุประสงค์และเป้าหมาย ก่อให้เกิดประโยชน์และสามารถตอบสนองความต้องการพัฒนาของประชาชนในเขตองค์การบริหารส่วนตำบลดงมะไฟได้ โดยได้ดำเนินการตามขั้นตอน ดังนี้

๑. คณะกรรมการพัฒนาท้องถิ่น จัดประชุมประชาคมท้องถิ่น ส่วนราชการรัฐวิสาหกิจที่เกี่ยวข้อง เพื่อแจ้งแนวทางการพัฒนาท้องถิ่น รับทราบปัญหาความต้องการ ประเด็นการพัฒนา ประเด็นที่เกี่ยวข้อง และแนวทางปฏิบัติที่เหมาะสมกับสภาพพื้นที่เพื่อนำมากำหนดแนวทางการจัดทำแผนพัฒนาท้องถิ่น โดยให้นำข้อมูลพื้นฐานในการพัฒนาจากหน่วยงานต่างๆ และข้อมูลในแผนพัฒนาหมู่บ้าน หรือแผนชุมชนมาพิจารณาประกอบการทบทวนแผนพัฒนาท้องถิ่น

๒. คณะกรรมการสนับสนุนการจัดทำร่างแผนพัฒนาท้องถิ่น รวบรวมแนวทางและข้อมูลนำมาวิเคราะห์เพื่อจัดทำร่างแผนพัฒนาท้องถิ่นแล้วเสนอคณะกรรมการพัฒนาท้องถิ่น

๓. คณะกรรมการพัฒนาท้องถิ่นพิจารณาร่างแผนพัฒนาท้องถิ่นเพื่อส่งเสนอแนะผู้บริหารท้องถิ่น

๔. กรณีองค์การบริหารส่วนตำบล ให้ผู้บริหารท้องถิ่นเสนอร่างแผนท้องถิ่นต่อสภาองค์การบริหารส่วนตำบลเพื่อให้ความเห็นชอบก่อนแล้วผู้บริหารท้องถิ่น จึงพิจารณาอนุมัติและประกาศใช้แผนพัฒนาท้องถิ่น (พ.ศ. ๒๕๖๖ – ๒๕๗๐)

บัดนี้ สภาองค์การบริหารส่วนตำบลดงมะไฟ ได้พิจารณาเห็นชอบร่างแผนพัฒนาท้องถิ่น (พ.ศ. ๒๕๖๖ – ๒๕๗๐) ขององค์การบริหารส่วนตำบลดงมะไฟ ในคราวประชุมสมัยสามัญ ครั้งที่ ๓/๒๕๖๔ เมื่อวันที่ ๙ กันยายน พ.ศ. ๒๕๖๔ ณ ห้องประชุมสภาองค์การบริหารส่วนตำบลดงมะไฟ นายกององค์การบริหารส่วนตำบลดงมะไฟจึงอนุมัติแผนพัฒนาท้องถิ่นดังกล่าว และดำเนินการประกาศใช้ต่อไป

องค์การบริหารส่วนตำบลดงมะไฟ

๓๐ กันยายน พ.ศ. ๒๕๖๔

สารบัญ

| เรื่อง | หน้า |
|---|------|
| คำนำ | |
| สารบัญ | |
| ส่วนที่ ๑ สภาพทั่วไปและข้อมูลพื้นฐาน | ๑ |
| ส่วนที่ ๒ ยุทธศาสตร์การพัฒนากองครักษ์ปกครองส่วนท้องถิ่น | ๑๙ |
| ส่วนที่ ๓ การนำแผนพัฒนาท้องถิ่นไปสู่การปฏิบัติ | ๓๖ |
| ผ.๐๑ บัญชีสรุปโครงการพัฒนา | ๓๘ |
| ผ.๐๒ รายละเอียดโครงการพัฒนา | ๔๗ |
| ผ.๐๒/๑ รายละเอียดโครงการพัฒนา (นำมาจากแผนพัฒนาหมู่บ้าน) | ๑๐๓ |
| ผ.๐๒/๒ รายละเอียดโครงการพัฒนาที่เกินศักยภาพฯ | ๑๑๑ |
| ผ.๐๓ บัญชีครุภัณฑ์ | ๑๓๖ |
| ส่วนที่ ๔ การติดตามและประเมินผล | ๑๓๙ |
| ภาคผนวก | ๑๔๒ |

ส่วนที่ ๑

สภาพทั่วไปและข้อมูลพื้นฐาน

ส่วนที่ ๑

สภาพทั่วไปและข้อมูลพื้นฐาน

๑. ด้านกายภาพ

๑.๑ ที่ตั้งของหมู่บ้าน/ชุมชน/ตำบล

องค์การบริหารส่วนตำบลดงมะไฟ อำเภอทรายมูล จังหวัดยโสธร ตั้งอยู่ทางทิศตะวันตกเฉียงเหนือของ อำเภอทรายมูล ห่างจากจังหวัดยโสธร ๓๔ กิโลเมตร ห่างจากอำเภอทรายมูล ๑๕ กิโลเมตร เป็น ๑ ใน ๕ ตำบลของอำเภอทรายมูล มีพื้นที่ทั้งหมด ๖๘.๐๓๑ ตารางกิโลเมตร หรือ ๔๒,๕๑๙ ไร่

เดิมชาวบ้านดงมะไฟอพยพมาจากบ้านจิกบ้านโนน อำเภอเชียงใน จังหวัดอุบลราชธานีโดยมีปู่ทิดและย่า สีนอ เป็นผู้นำเดินทางมาถึงกลางป่าพบแหล่งน้ำธรรมชาติคือ หนองจิก และหนองโดน จึงพักค้างคืน ๑ คืน รุ่งเช้า เดินทางต่อเจอห้วยมะไฟ ทำเลดีมีแหล่งน้ำอุดมสมบูรณ์ เหมาะที่จะตั้งบ้านเรือนที่อยู่อาศัยเพราะบริเวณล้อมรอบไปด้วยป่าไม้เบญจพรรณ ลำห้วยมะไฟ และเป็นทีลุ่มเหมาะสำหรับประกอบอาชีพ จากการสัมภาษณ์ผู้นำชาวบ้าน ว่าชุมชนดงมะไฟตั้งมาประมาณ ๔๐๐ ปี

ซึ่งปัจจุบันตำบลดงมะไฟแยกการปกครองออกเป็น ๑๐ หมู่บ้าน ต่อมาได้มีประกาศกระทรวงมหาดไทย ยกฐานะจากสภาตำบลดงมะไฟ เป็นองค์การบริหารส่วนตำบลดงมะไฟ เมื่อปี พ.ศ. ๒๕๓๙(ราชกิจจานุเบกษา เล่ม ๑๑๓ ตอนพิเศษ ๕๒ง หน้า ๒๐๕ วันที่ ๒๕ ธันวาคม ๒๕๓๙) โดยองค์การบริหารส่วนตำบลดงมะไฟมี อาณาเขตพื้นที่อยู่ติดกันท้องถื่นใกล้เคียงและจังหวัดใกล้เคียงดังนี้

| | |
|-------------|---|
| ทิศตะวันออก | ติดองค์การบริหารส่วนตำบลทรายมูล และองค์การบริหารส่วนตำบลตำบลดู่ลาดอำเภอ ทรายมูล จังหวัดยโสธร |
| ทิศเหนือ | ติดเทศบาลตำบลนาเวียง อำเภอทรายมูล องค์การบริหารส่วนตำบลโพพนาม อำเภอกุตุชุม จังหวัดยโสธร |
| ทิศตะวันตก | ติดองค์การบริหารส่วนตำบลภูเงิน อำเภอเสลภูมิ จังหวัดร้อยเอ็ด |
| ทิศใต้ | ติดเทศบาลตำบลเด็ด เทศบาลตำบลทุ่งแต่ และองค์การบริหารส่วนตำบลชั้นไผ่ใหญ่ อำเภอเมือง จังหวัดยโสธร |

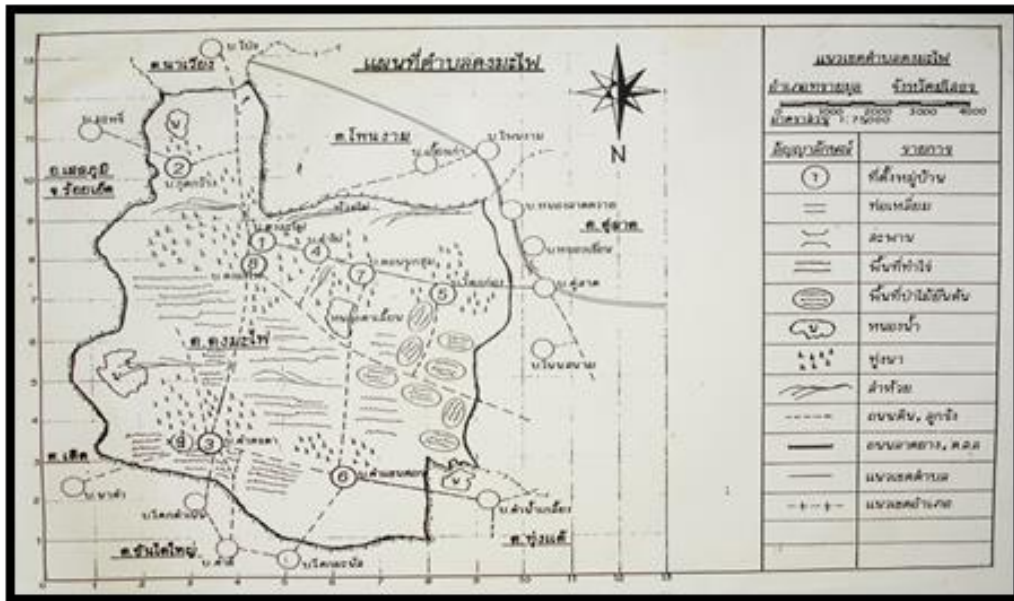

แผนที่ตำบลดงมะไฟ อำเภอรายมุล จังหวัดยโสธร

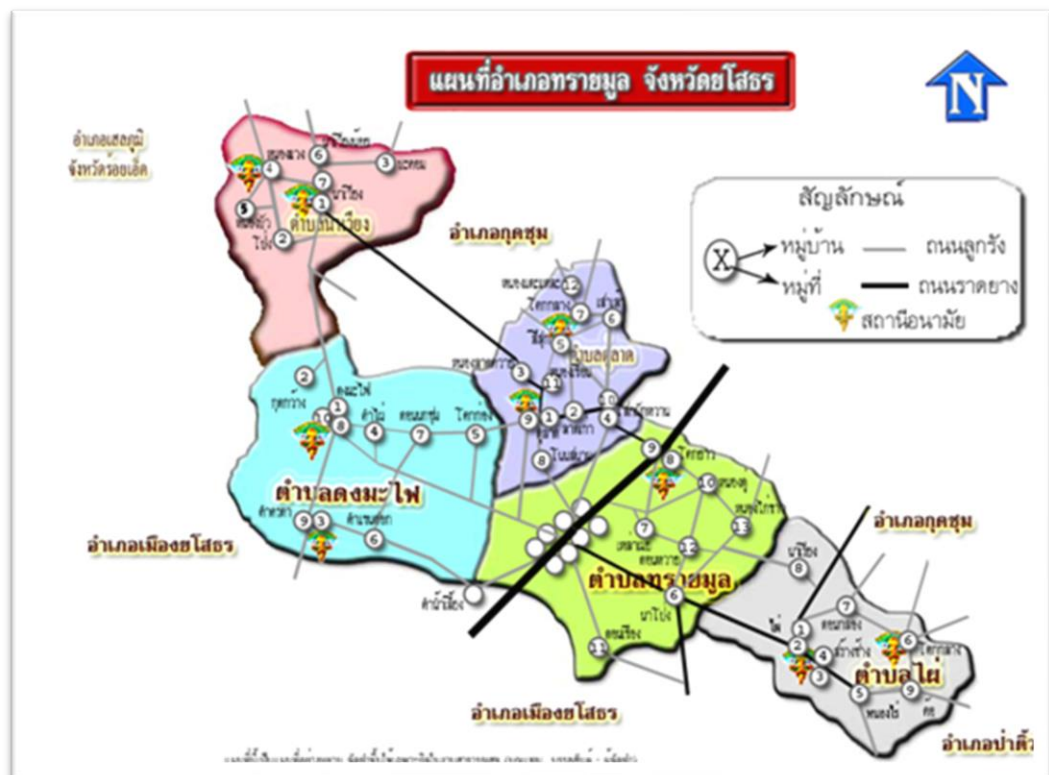

แผนที่อำเภอรายมุล จังหวัดยโสธร

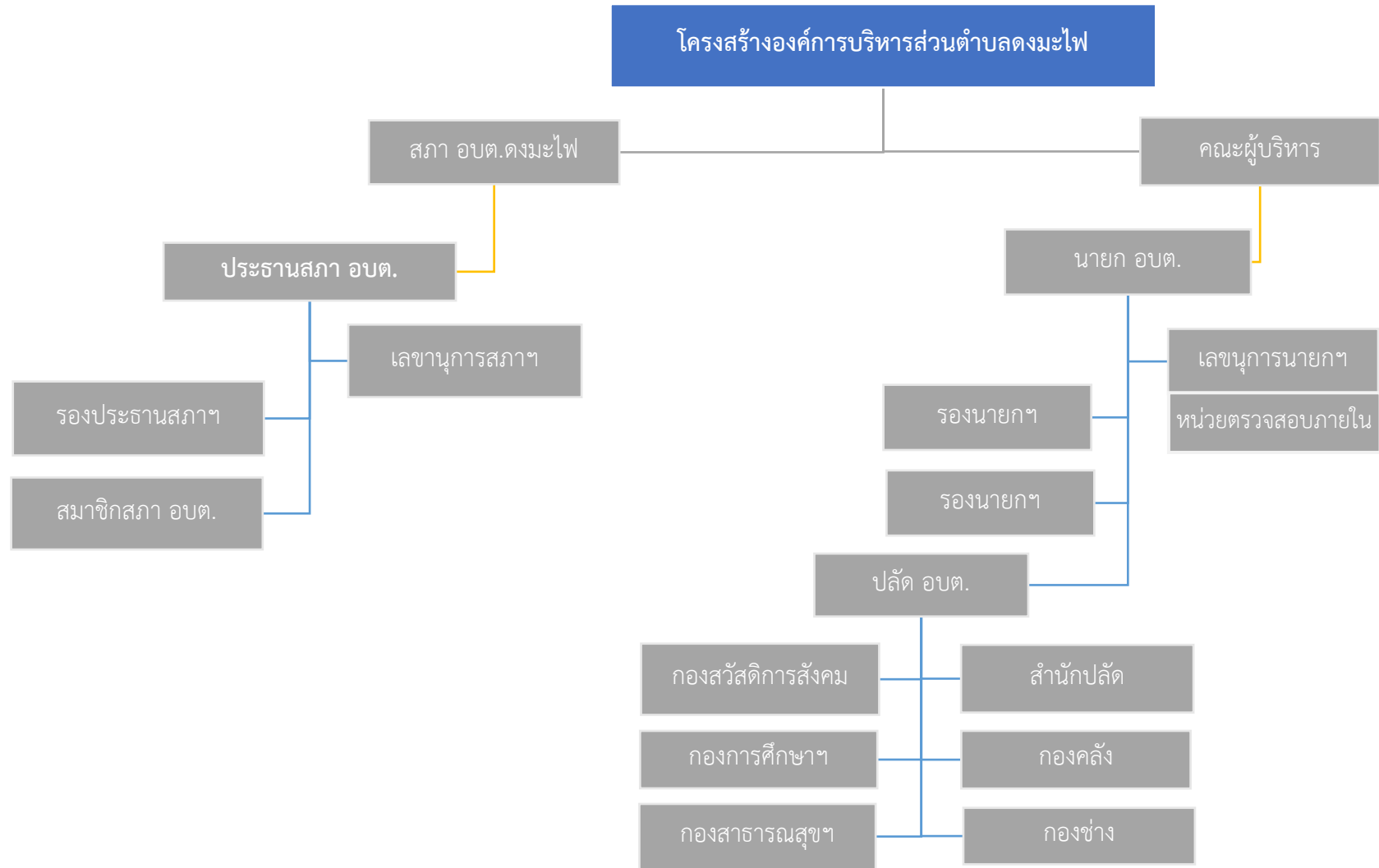

จำนวนพนักงานส่วนตำบลตามแผนอัตรากำลัง ๓ ปี (พ.ศ. ๒๕๖๔-๒๕๖๖)
(ข้อมูล ณ วันที่ ๓๐ มิถุนายน ๒๕๖๔)

๑. จำนวนบุคลากรจำนวน ๔๖ คน แยกเป็น

| | | |
|-----|--|------------|
| ๑.๑ | สำนักปลัดองค์การบริหารส่วนตำบล จำนวน ๑๔ คน แยกเป็น | |
| - | ปลัดองค์การบริหารส่วนตำบล | จำนวน ๑ คน |
| - | หัวหน้าสำนักปลัดองค์การบริหารส่วนตำบล | จำนวน ๑ คน |
| - | นักทรัพยากรบุคคล | จำนวน ๑ คน |
| - | นิติกร | จำนวน ๑ คน |
| - | นักวิเคราะห์นโยบายและแผน | จำนวน ๑ คน |
| - | เจ้าพนักงานธุรการ | จำนวน ๑ คน |
| - | เจ้าพนักงานป้องกันและบรรเทาสาธารณภัย | จำนวน ๑ คน |
| - | พนักงานขับรถยนต์ | จำนวน ๑ คน |
| - | ผู้ช่วยเจ้าหน้าที่ธุรการ | จำนวน ๒ คน |
| - | คนงานทั่วไป | จำนวน ๒ คน |
| - | นักการภารโรง | จำนวน ๑ คน |
| - | พนักงานศูนย์สูบน้ำ | จำนวน ๑ คน |
| ๑.๒ | กองคลัง จำนวน ๘ คน แยกเป็น | |
| - | ผู้อำนวยการกองคลัง | จำนวน ๑ คน |
| - | นักวิชาการคลัง | จำนวน ๑ คน |
| - | นักวิชาการจัดเก็บรายได้ | จำนวน ๑ คน |
| - | เจ้าพนักงานจัดเก็บรายได้ | จำนวน ๑ คน |
| - | เจ้าพนักงานพัสดุ | จำนวน ๑ คน |
| - | เจ้าพนักงานการเงินและบัญชี | จำนวน ๑ คน |
| - | ผู้ช่วยเจ้าหน้าที่จัดเก็บรายได้ | จำนวน ๑ คน |
| - | ผู้ช่วยเจ้าหน้าที่พัสดุ | จำนวน ๑ คน |
| ๑.๓ | กองช่าง จำนวน ๖ คน แยกเป็น | |
| - | ผู้อำนวยการกองช่าง | จำนวน ๑ คน |
| - | นายช่างโยธา | จำนวน ๒ คน |
| - | นายช่างไฟฟ้า | จำนวน ๑ คน |
| - | ผู้ช่วยช่างโยธา | จำนวน ๑ คน |
| - | คนงานทั่วไป | จำนวน ๑ คน |
| ๑.๔ | กองการศึกษา ศาสนา และวัฒนธรรม จำนวน ๑๐ คน แยกเป็น | |
| - | ผู้อำนวยการกองการศึกษาฯ | จำนวน ๑ คน |
| - | นักวิชาการศึกษา | จำนวน ๑ คน |
| - | ครูผู้ดูแลเด็ก | จำนวน ๔ คน |
| - | ผู้ช่วยครูผู้ดูแลเด็ก | จำนวน ๒ คน |
| - | คนงานทั่วไป | จำนวน ๒ คน |

- ๑.๕ กองสาธารณสุขและสิ่งแวดล้อม จำนวน ๔ คน แยกเป็น
- นักวิชาการสาธารณสุข จำนวน ๑ คน
 - เจ้าพนักงานสุขาภิบาล จำนวน ๑ คน
 - พนักงานขับรถยนต์ จำนวน ๑ คน
 - คนงานประจำรถขยะ จำนวน ๑ คน
- ๑.๖ กองสวัสดิการสังคม จำนวน ๓ คน แยกเป็น
- ผู้อำนวยการกองสวัสดิการสังคม จำนวน ๑ คน
 - นักพัฒนาชุมชน จำนวน ๑ คน
 - ผู้ช่วยเจ้าหน้าที่พัฒนาชุมชน จำนวน ๑ คน
- ๑.๗ หน่วยตรวจสอบภายในจำนวน ๑ คน แยกเป็น
- นักวิชาการตรวจสอบภายใน จำนวน ๑ คน

ด้านการคลังท้องถิ่น

๑. สถานะการคลัง

๑.๑ งบประมาณรายจ่ายทั่วไป

ในปีงบประมาณ พ.ศ. ๒๕๖๕ ณ วันที่ ๓๐ กันยายน พ.ศ. ๒๕๖๔ องค์กรปกครองส่วนท้องถิ่น มีสถานะการเงิน ดังนี้

๑.๑.๑ เงินฝากธนาคาร จำนวน ๔๓,๙๘๒,๒๐๐.๒๓ บาท

๑.๑.๒ เงินสะสม จำนวน ๕๒,๔๐๔,๒๙๙.๑๕ บาท

๑.๑.๓ เงินทุนสำรองเงินสะสม จำนวน ๑๑,๗๓๕,๘๕๙.๙๕ บาท

๑.๑.๔ รายการกันเงินไว้แบบก่อนนี้ผูกพันและยังไม่ได้เบิกจ่าย จำนวน ๐ โครงการ รวม ๐.๐๐ บาท

๑.๑.๕ รายการกันเงินไว้โดยยังไม่ได้ก่อหนี้ผูกพัน จำนวน ๑๒ โครงการ รวม ๒,๑๑๐,๐๐๐.๐๐ บาท

๑.๒ เงินกู้ยืมค้าง จำนวน ๐.๐๐ บาท

๒. การบริหารงบประมาณในปีงบประมาณ พ.ศ. ๒๕๖๔

๒.๑ รายรับจริง จำนวน ๓๗,๗๗๙,๖๐๗.๗๐ บาท ประกอบด้วย

หมวดภาษีอากร จำนวน ๒๘,๕๓๙.๑๔ บาท

หมวดค่าธรรมเนียม ค่าปรับ และใบอนุญาต จำนวน ๓๒๔,๕๑๘.๔๐ บาท

หมวดรายได้จากทรัพย์สิน จำนวน ๑๐๑,๐๑๕.๓๘ บาท

หมวดรายได้จากสาธารณูปโภค และกิจการพาณิชย์ จำนวน ๐.๐๐ บาท

หมวดรายได้เบ็ดเตล็ด จำนวน ๒๑๔,๙๕๐.๒๐ บาท

หมวดรายได้จากทุน จำนวน ๐.๐๐ บาท

หมวดภาษีจัดสรร จำนวน ๑๗,๑๐๑,๗๖๓.๘๘ บาท

หมวดเงินอุดหนุน จำนวน ๒๐,๐๐๘,๘๒๐.๗๐ บาท

| | |
|---|-------------------------|
| ๒.๒ เงินอุดหนุนที่รัฐบาลให้โดยระบுவัตถุประสงค์ จำนวน ๑๓๔,๗๕๒.๐๐ บาท | |
| งบกลาง | จำนวน ๑๐,๕๕๓,๘๑๒.๐ บาท |
| งบบุคลากร | จำนวน ๑๑,๐๖๑,๑๙๘.๓๕ บาท |
| งบดำเนินงาน | จำนวน ๔,๒๔๓,๐๗๐.๑๓ บาท |
| งบลงทุน | จำนวน ๒,๒๐๖,๓๐๐.๐๐ บาท |
| งบเงินอุดหนุน | จำนวน ๒,๖๕๒,๕๓๒.๙๗ บาท |
| งบรายจ่ายอื่น | จำนวน ๐.๐๐ บาท |

๒.๔ รายจ่ายที่จ่ายจากเงินอุดหนุนที่รัฐบาลให้โดยระบுவัตถุประสงค์ จำนวน ๑๓๔,๗๕๒.๐๐ บาท

๒.๕ มีการจ่ายเงินสะสมเพื่อดำเนินการตามอำนาจหน้าที่ จำนวน ๙,๙๘๐,๐๔๑.๐๐ บาท

๒.๖ รายจ่ายที่จ่ายจากเงินทุนสำรองเงินสะสม จำนวน ๐.๐๐ บาท

๒.๗ รายจ่ายที่จ่ายจากเงินกู้ จำนวน ๐.๐๐ บาท

๑.๒ ลักษณะภูมิประเทศ

ตำบลดงมะไฟ มีสภาพพื้นที่เป็นป่าสงวนแห่งชาติเป็นส่วนใหญ่ หมู่บ้านที่อยู่ในเขตป่าสงวนแห่งชาติ คือ หมู่ที่ ๑,๓,๖,๘,๙ ประชาชนส่วนใหญ่ได้อาศัยทำกินในพื้นที่ป่าสงวนเสื่อมโทรม และพื้นที่ส่วนหนึ่งรัฐได้จัดเป็นป่าอนุรักษ์ธรรมชาติ สภาพดินส่วนใหญ่เป็นดินร่วนปนทรายไม่อุ้มน้ำ ดินถูกน้ำไหลชะล้างหน้าดิน มีหนอง บึง ลำห้วย และแหล่งน้ำขนาดเล็กอยู่ทั่วพื้นที่ เช่น หนองตาเสียน หนองเฝื่อน หนองไข่นุ่น ลำห้วยแก้ว ลำห้วยไผ่ ลำห้วยมะไฟ ฯลฯ โดยสามารถแบ่งพื้นที่ของตำบลได้ ดังนี้

- พื้นที่ทำการเกษตร ๒๑,๙๔๖ ไร่ คิดเป็นร้อยละ ๕๑.๖๑ ของเนื้อที่ทั้งหมด
- พื้นที่หมู่บ้าน ๒๐,๒๔๒ ไร่ คิดเป็นร้อยละ ๔๗.๖๐ ของเนื้อที่ทั้งหมด
- พื้นที่ป่าชุมชน ๓๓๑ ไร่ คิดเป็นร้อยละ ๐.๐๗ ของเนื้อที่ทั้งหมด

๑.๓ ลักษณะภูมิอากาศ

ลักษณะทางภูมิอากาศเป็นแบบมรสุม มี ๓ ฤดู คือ

- ฤดูร้อน เริ่มตั้งแต่ เดือนมีนาคม – เมษายน
- ฤดูฝน เริ่มตั้งแต่ เดือนพฤษภาคม – กันยายน
- ฤดูหนาว เริ่มตั้งแต่ เดือนตุลาคม - กุมภาพันธ์

๑.๔ ลักษณะของดิน

ลักษณะดินส่วนมากเป็นดินทรายและดินเค็มสภาพดินส่วนใหญ่เป็นดินร่วนปนทรายไม่อุ้มน้ำ ดินถูกน้ำไหลชะล้างหน้าดินจึงไม่สามารถเก็บกักน้ำได้ พื้นที่เพาะปลูกส่วนใหญ่ เป็นพืชไร่และพืชหมุนเวียน

๒. ด้านการเมือง/การปกครอง

๒.๑ เขตการปกครอง

องค์การบริหารส่วนตำบลดงมะไฟประกอบด้วยหมู่บ้าน ๑๐ หมู่บ้าน มีพื้นที่อยู่ในองค์การบริหารส่วนตำบลทั้งหมด ๑๐ หมู่บ้าน ดังนี้

| หมู่ที่ | ชื่อหมู่บ้าน |
|------------|--------------|
| หมู่ที่ ๑ | บ้านดงมะไฟ |
| หมู่ที่ ๒ | บ้านกุดกว้าง |
| หมู่ที่ ๓ | บ้านคำครตา |
| หมู่ที่ ๔ | บ้านคำไผ่ |
| หมู่ที่ ๕ | บ้านโคกก่อง |
| หมู่ที่ ๖ | บ้านคำแซนศอก |
| หมู่ที่ ๗ | บ้านดอนนกชุม |
| หมู่ที่ ๘ | บ้านดงมะไฟ |
| หมู่ที่ ๙ | บ้านคำครตา |
| หมู่ที่ ๑๐ | บ้านดงมะไฟ |

๒.๒ การเลือกตั้ง

องค์การบริหารส่วนตำบลดงมะไฟมีทั้งหมด ๑๐ หมู่บ้าน ประชาชนให้ความร่วมมือด้านการเลือกตั้งเป็นอย่างดีเช่นการเลือกตั้งสมาชิกสภาองค์การบริหารส่วนตำบล ในปี พ.ศ. ๒๕๕๖ ประชาชนมาใช้สิทธิเลือกตั้งจำนวนผู้มาใช้สิทธิเลือกตั้งนายกองค์การบริหารส่วนตำบล ๓,๓๘๖ คน จากผู้มีสิทธิเลือกตั้งทั้งสิ้น ๔,๓๒๒ คน คิดเป็นร้อยละ ๗๘.๓๔ จำนวนผู้มาใช้สิทธิเลือกตั้งสมาชิกสภาองค์การบริหารส่วนตำบล ๓,๓๘๖ คน จากผู้มีสิทธิเลือกตั้งทั้งสิ้น ๔,๓๒๒ คน คิดเป็นร้อยละ ๗๘.๓๔ มีความพยายามในการรณรงค์ ประชาสัมพันธ์ให้ข้อมูลที่ถูกต้องเกี่ยวกับข้อกำหนดของการเลือกตั้งที่กระทำได้และทำไม่ได้ให้ประชาชนได้รับทราบ ปัญหาต่างๆ ที่เกิดขึ้น องค์การบริหารส่วนตำบลก็ได้พยายามแก้ไข โดยนำเรื่องที่ได้จากการประชุมประชาคมท้องถิ่นทุกหมู่บ้านในเขต องค์การบริหารส่วนตำบลในการจัดทำแผนพัฒนาท้องถิ่น

ข้อมูลผู้มีสิทธิเลือกตั้ง

| จำนวนประชากรผู้มีสิทธิเลือกตั้ง | |
|---------------------------------|------------|
| หมู่ที่ | จำนวน (คน) |
| ๑ | ๖๐๑ |
| ๒ | ๔๒๕ |
| ๓ | ๗๙๐ |
| ๔ | ๒๑๑ |
| ๕ | ๔๓๓ |
| ๖ | ๓๒๙ |
| ๗ | ๓๒๓ |
| ๘ | ๔๒๕ |
| ๙ | ๖๖๙ |
| ๑๐ | ๔๔๖ |
| รวม | ๔,๖๕๕ |

หมายเหตุ : ข้อมูลจากฝ่ายงานทะเบียนอำเภอทรายมูล ณ วันที่ ๓๐ มิถุนายน ๒๕๖๔

๓. ประชากร

๓.๑ ข้อมูลเกี่ยวกับจำนวนประชากร

| จำนวนประชากรขององค์การบริหารส่วนตำบลดงมะไฟ (เปรียบเทียบย้อนหลัง ๔ ปี) | | | | | | | | |
|--|-------|-----------|-----------|-------|-----------|-----------|-------|-----------|
| พ.ศ. ๒๕๖๑ | | | พ.ศ. ๒๕๖๒ | | | พ.ศ. ๒๕๖๓ | | |
| ชาย | หญิง | ครัวเรือน | ชาย | หญิง | ครัวเรือน | ชาย | หญิง | ครัวเรือน |
| ๒,๘๖๓ | ๒,๘๐๐ | ๑,๖๓๕ | ๒,๘๖๙ | ๒,๘๑๑ | ๑,๖๔๕ | ๒,๘๖๙ | ๒,๗๙๗ | ๑,๖๗๐ |
| ๕,๖๖๓ | | | ๕,๖๘๐ | | | ๕,๖๖๖ | | |
| พ.ศ. ๒๕๖๔ (มิถุนายน) | | | | | | | | |
| ชาย | | | หญิง | | | ครัวเรือน | | |
| ๒,๘๖๕ | | | ๒,๗๘๘ | | | ๑,๖๙๓ | | |
| ๕,๖๕๓ | | | | | | | | |

หมายเหตุ : ข้อมูลจากฝ่ายงานทะเบียนอำเภอทรายมูล ณ วันที่ ๓๐ มิถุนายน ๒๕๖๔

การคาดการณ์จำนวนประชากรและครัวเรือนในอนาคต

| ช่วงระยะเวลา | พ.ศ. ๒๕๖๑ - ๒๕๖๔ (คิดเป็นร้อยละ) | | | |
|-------------------------|----------------------------------|-------|-------|-----------|
| | ชาย | หญิง | รวม | ครัวเรือน |
| ช่วงระยะเวลา | พ.ศ. ๒๕๖๑ - ๒๕๖๒ | | | |
| ร้อยละที่เพิ่มขึ้น/ลดลง | +๐.๒๑ | +๐.๓๙ | +๐.๒๙ | +๐.๖๐ |
| ช่วงระยะเวลา | พ.ศ. ๒๕๖๒ - ๒๕๖๓ | | | |
| ร้อยละที่เพิ่มขึ้น/ลดลง | ๐.๐๐ | -๐.๕๐ | -๐.๒๕ | +๑.๕๐ |
| ช่วงระยะเวลา | พ.ศ. ๒๕๖๓ - ๒๕๖๔ | | | |
| ร้อยละที่เพิ่มขึ้น/ลดลง | -๐.๑๔ | -๐.๓๒ | -๐.๒๓ | +๑.๖๓ |

จากสถิติข้อมูลจำนวนประชากรและจำนวนครัวเรือนตำบลดงมะไฟ ตั้งแต่ปี พ.ศ. ๒๕๖๑ ถึง พ.ศ. ๒๕๖๔ มีจำนวนเพิ่มขึ้นในอัตราที่เล็กน้อยในปี ๒๕๖๑ - ๒๕๖๒ แต่กลับมีจำนวนประชากรที่ลดลงในช่วงปี พ.ศ. ๒๕๖๒ ถึง เดือนมิถุนายน พ.ศ. ๒๕๖๔ ในขณะที่เดียวกันจำนวนครัวเรือนมีอัตราที่เพิ่มขึ้นทุกปีสวนทางกับจำนวนประชากร สามารถคาดการณ์ได้ว่าประชากรในปีถัดไปจะลดลงเล็กน้อย และจำนวนครัวเรือนเพิ่มขึ้นเล็กน้อย ซึ่งมีความแตกต่างในแต่ละปีจะอยู่ระหว่าง ๕๐ - ๑๐๐ คน อัตราครัวเรือนเพิ่มขึ้น ๓๐-๕๐ ครัวเรือนต่อปี โดยประมาณ

๔. สภาพทางสังคม

๔.๑ การศึกษา

ด้านการศึกษาในเขตองค์การบริหารส่วนตำบลดงมะไฟ มีการจัดการด้านการศึกษา โดยมีศูนย์พัฒนาเด็กเล็กขององค์การบริหารส่วนตำบลดงมะไฟ จำนวน ๔ แห่ง มีโรงเรียนสังกัดสำนักงานคณะกรรมการการศึกษาขั้นพื้นฐาน (สพฐ.) จำนวน ๖ แห่ง และมีศูนย์การศึกษานอกระบบและการศึกษาตามอัธยาศัยตำบลดงมะไฟ จำนวน ๑ แห่ง ตามข้อมูล ดังนี้

| ที่ | ชื่อสถานศึกษาในพื้นที่ | ที่ตั้ง | สังกัด |
|-----|--|---------|--|
| | | หมู่ที่ | |
| ๑ | ศูนย์พัฒนาเด็กเล็กดงมะไฟ | ๘ | องค์การบริหารส่วนตำบลดงมะไฟ |
| ๒ | ศูนย์พัฒนาเด็กเล็กโคกก่อ | ๕ | |
| ๓ | ศูนย์พัฒนาเด็กเล็กคำครตา | ๙ | |
| ๔ | ศูนย์พัฒนาเด็กเล็กคำแซนศอก | ๖ | |
| ๕ | โรงเรียนดงมะไฟพิทยาคม (ระดับมัธยมศึกษา) | ๘ | สำนักงานคณะกรรมการการศึกษาขั้นพื้นฐาน (สพฐ.) |
| ๖ | โรงเรียนบ้านดงมะไฟ (ระดับประถมศึกษา) | ๘ | |
| ๗ | โรงเรียนบ้านกุดกว้าง (ระดับประถมศึกษา) | ๒ | |
| ๘ | โรงเรียนบ้านคำครตา (ระดับประถมศึกษา) | ๓ | |
| ๙ | โรงเรียนโคกก่อดอนนกชุม (ระดับประถมศึกษา) | ๕ | |
| ๑๐ | โรงเรียนบ้านคำแซนศอก (ระดับประถมศึกษา) | ๖ | |
| ๑๑ | ศูนย์การศึกษานอกระบบและการศึกษาตามอัธยาศัยตำบลดงมะไฟ | ๘ | สำนักงานส่งเสริมการศึกษานอกระบบและการศึกษาตามอัธยาศัย (กศน.) |

สภาเด็กและเยาวชนตำบลดงมะไฟ

องค์การบริหารส่วนตำบลดงมะไฟ ได้จัดตั้งสภาเด็กและเยาวชนขึ้น จำนวน ๑ แห่ง เพื่อเป็นองค์กรเครือข่ายเชื่อมโยงกลุ่มเด็กและเยาวชนในองค์การบริหารส่วนตำบลดงมะไฟที่มีการดำเนินงานในด้านต่างๆ เข้าด้วยกันอย่างเป็นระบบ เพื่อแสวงหาแนวทางในการส่งเสริมและพัฒนาเด็กและเยาวชนภายในโดยสภาเด็กและเยาวชนมีสำนักงานตั้งอยู่ที่ องค์การบริหารส่วนตำบลดงมะไฟ อำเภอทรายมูล จังหวัดยโสธร โดยได้ดำเนินการแต่งตั้งคณะกรรมการบริหารสภาเด็กและเยาวชน เพื่อส่งเสริม สนับสนุน และประสานงานการดำเนินการของสภาเด็กและเยาวชน

๔.๒ สาธารณสุข

ในเขตพื้นที่องค์การบริหารส่วนตำบลดงมะไฟ มีโรงพยาบาลส่งเสริมสุขภาพตำบล จำนวน ๒ แห่ง ได้แก่ โรงพยาบาลส่งเสริมสุขภาพตำบลดงมะไฟตั้งอยู่ที่ หมู่ที่ ๑ บ้านดงมะไฟ และโรงพยาบาลส่งเสริมสุขภาพตำบลคำครตา ตั้งอยู่ที่หมู่ที่ ๓ บ้านคำครตา อัตราการมีและใช้ส้วมราดน้ำ ร้อยละ ๑๐๐ โดยมีข้อมูลผู้ป่วยติดเตียง จำนวนทั้งสิ้น ๔๐ คนมีผู้สูงอายุ จำนวนทั้งสิ้น ๘๓๐ คน มีผู้พิการ จำนวนทั้งสิ้น ๒๖๐ คน

สถานการณ์ด้านสาธารณสุขโดยรวมอยู่ในระดับที่ดี โดยมีข้อมูลจำนวนสุนัข - แมว ดังนี้ จำนวนสุนัข เพศผู้ ๓๕๗ ตัว เพศเมีย ๔๔๗ ตัว รวม ๘๐๔ ตัว จำนวนแมว เพศผู้ ๑๖ ตัว เพศเมีย ๒๗ ตัว รวม ๔๓ ตัว ทำหมันโดยปศุสัตว์ จำนวน ๙๖ ตัว และทุกตัวได้รับการฉีดวัคซีนป้องกันโรคพิษสุนัขบ้าทุกตัว ซึ่งในปี พ.ศ. ๒๕๖๑ ที่ผ่านมาเกิดการระบาดของโรคพิษสุนัขบ้าในเขตพื้นที่ตำบลดงมะไฟเป็นระดับพื้นที่สีแดงจึงต้องมีการระวังเพิ่มมากขึ้น

๔.๓ อาชญากรรม

องค์การบริหารส่วนตำบลดงมะไฟไม่มีเหตุอาชญากรรมรุนแรงเกิดขึ้นองค์การบริหารส่วนตำบลดงมะไฟก็ได้มีแผนดำเนินการป้องกันการเกิดเหตุดังกล่าว จากการสำรวจข้อมูลพื้นฐานพบว่า ส่วนมากครัวเรือนมีการป้องกันอุบัติเหตุอย่างถูกวิธีมีความปลอดภัยในชีวิตและทรัพย์สิน ทั้งนี้ได้มีการตั้งจุดตรวจ จุดสกัดจุดบริการในช่วงเทศกาลที่มีวันหยุดหลายวันเพื่ออำนวยความสะดวกให้กับประชาชน นอกจากนี้ในเขตตำบลยังมีการจัดมหรสพ งานบุญอย่างเป็นประจำ แต่ก็ได้ขอความร่วมมือไปยังผู้นำการขอกำลังจากตำรวจ ผู้นำ อบพร. เพื่อระงับเหตุไม่ให้เกิดความรุนแรง ทั้งที่มีการร่วมมือกันหลายฝ่ายเป็นเรื่องที่ทางองค์การบริหารส่วนตำบลจะต้องหาวิธีที่จะแก้ไขปัญหาให้กับประชาชนต่อไปตามอำนาจหน้าที่ที่สามารถดำเนินการได้ และมีศูนย์อาสาสมัครป้องกันภัยฝ่ายพลเรือน (อปพร.) จำนวน ๑ แห่งตั้งอยู่ที่หมู่ที่ ๑๐ บ้านดงมะไฟ

๔.๔ ยาเสพติด

ปัญหาเสพติดในองค์การบริหารส่วนตำบลดงมะไฟ จากการที่ทางสถานีตำรวจภูธรทรายมูลได้แจ้งให้แก่องค์การบริหารส่วนตำบลดงมะไฟทราบนั้นพบว่าในเขตองค์การบริหารส่วนตำบลดงมะไฟมีผู้ที่ติดยาเสพติดในระดับที่สูง แต่ก็ได้รับความร่วมมือจากทางผู้นำประชาชนหน่วยงานขององค์การบริหารส่วนตำบลดงมะไฟที่ช่วยสอดส่องดูแลอยู่เป็นประจำ การแก้ไขปัญหาขององค์การบริหารส่วนตำบลดงมะไฟสามารถทำได้เฉพาะตามอำนาจหน้าที่เท่านั้น เช่น การณรงค์ การประชาสัมพันธ์ การแจ้งเบาะแส การฝึกอบรมให้ความรู้ ถ้านอกเหนือจากอำนาจหน้าที่ก็เป็นเรื่องของอำเภอหรือตำรวจแล้วแต่กรณี ทั้งนี้ องค์การบริหารส่วนตำบล ดงมะไฟก็ได้ให้ความร่วมมือมาโดยตลอด

๔.๕ การสังคมสงเคราะห์

องค์การบริหารส่วนตำบลดงมะไฟได้ดำเนินการด้านสังคมสงเคราะห์ ดังนี้

- (๑) ดำเนินการจ่ายเบี้ยยังชีพให้กับผู้สูงอายุ ผู้พิการ และผู้ป่วยเอดส์
- (๒) รับลงทะเบียนและประสานโครงการเงินอุดหนุนเพื่อการเลี้ยงดูเด็กแรกเกิด
- (๓) ประสานการทำบัตรผู้พิการ
- (๔) ดำเนินโครงการการจ้างนักเรียน/นักศึกษาทำงานช่วงปิดภาคเรียน
- (๕) ดำเนินการโครงการฝึกอบรมทักษะอาชีพให้กับประชาชนทั่วไป
- (๖) ดำเนินโครงการสงเคราะห์ครอบครัวผู้ยากไร้ที่ตกเกณฑ์ จปฐ.
- (๗) ดำเนินโครงการสร้างและซ่อมที่อยู่อาศัยให้กับผู้ยากไร้ รายได้น้อย ผู้ด้อยโอกาสไร้ที่พึ่ง
- (๘) อุดหนุนกองทุนสวัสดิการชุมชน
- (๙) ประสานการให้ความช่วยเหลือของจังหวัด อำเภอ หน่วยงานต่างๆ ที่ให้การสนับสนุน
- (๑๐) จัดตั้งโรงเรียนผู้สูงอายุ

๕. ระบบบริการพื้นฐาน

๕.๑ การคมนาคมขนส่ง

องค์การบริหารส่วนตำบลดงมะไฟ ไม่มี บขส. แต่จะเป็นเส้นทางที่รถประจำทางวิ่งผ่านโดยวิ่งจากบ้านดงมะไฟ ผ่านตำบลคูลาด ผ่านอำเภอทรายมูล ปลายทางคือ สถานีขนส่งจังหวัดยโสธร อำเภอเมืองฯ จังหวัดยโสธร

เส้นทางคมนาคม

การคมนาคมของตำบลดงมะไฟ มีเส้นทางที่สามารถเข้ามาสู่ตัวตำบลได้ ๕ เส้นทางหลัก ดังนี้

- ๑) ถนนทางหลวงหมายเลข ยส ๒๐๒๒ – ถนน อบจ.สายบ้านคำครตา ไป ตำบลนาเวียง
- ๒) ถนนทางหลวงหมายเลข ยส ๖๐๒๗ สายตำบลนาเวียง – ตำบลดงมะไฟ
- ๓) ถนนอบจ. สายอำเภอทรายมูล - ตำบลดงมะไฟ
- ๔) ถนนหลวงหมายเลข ๒๑๖๓ – ถนน อบจ. สายตำบลคูลาด ไป ตำบลดงมะไฟ
- ๕) ถนนทางหลวงหมายเลข ยส ๒๐๒๒ สายตำบลเด็ด - ตำบลดงมะไฟ

ถนนภายในตำบล

องค์การบริหารส่วนตำบลดงมะไฟ ตั้งอยู่ห่างจากอำเภอเมือง จังหวัดยโสธร ๓๔ กิโลเมตร และห่างจากอำเภอทรายมูล ๑๕ กิโลเมตร ถนนเชื่อมระหว่างหมู่บ้านเป็นถนนลาดยาง ถนน คสล. และถนนดินลูกรัง แต่ถนนเกิดความชำรุดทรุดโทรมในหลายพื้นที่ การสัญจรไป – มา ไม่สะดวกในทุกเส้นทาง มีถนน คสล. ภายในหมู่บ้านครบทุกหมู่บ้าน และมีถนนบางส่วนยังเป็นถนนลูกรังสภาพไม่ค่อยดีเท่าที่ควร

๕.๒ การไฟฟ้า

การขยายเขตไฟฟ้า ปัจจุบันมีไฟฟ้าใช้ทุกครัวเรือน คิดเป็นร้อยละ ๑๐๐ ปัญหาคือไฟฟ้าส่องสว่างทางหรือที่สาธารณะยังไม่สามารถดำเนินการครอบคลุมพื้นที่ได้ทั้งหมด เนื่องจากพื้นที่ที่มีความต้องการให้ติดตั้งไฟฟ้าส่องสว่างนั้นยังไม่เป็นที่สาธารณะ เช่น เส้นทางเกษตรไปไร่ – นา เป็นต้น มีความต้องการขยายเขตไฟฟ้าสาธารณะภายในครัวเรือนและเพื่อใช้ในการเกษตรจึงไม่สามารถดำเนินการได้เช่นเดียวกับถนน การแก้ปัญหาคือ ประสานความร่วมมือกันหลายๆ ฝ่าย เพื่อที่จะทำความเข้าใจกับประชาชนในพื้นที่ และวิธีการที่จะดำเนินการ

แก้ไขอย่างไร ทั้งนี้ องค์การบริหารส่วนตำบลก็ได้ตั้งงบประมาณในส่วนนี้ไว้แล้ว และได้แจ้งประชาสัมพันธ์ให้ประชาชนได้รับทราบถึงเหตุผลเพื่อที่จะได้ช่วยกันแก้ไขปัญหาให้กับประชาชน

๕.๓ การประปา

การประปาขององค์การบริหารส่วนตำบลดงมะไฟไม่มีกิจการประปาแต่ละหมู่บ้านได้บริหารจัดการเอง และทุกหมู่บ้านสามารถให้บริการได้ครอบคลุมทุกหลังคาเรือน คิดเป็นร้อยละ ๑๐๐ แต่จะมีปัญหาในปีที่ผ่านมา มีบางหมู่บ้านที่เกิดปัญหาภัยแล้งซึ่งทางองค์การบริหารส่วนตำบลดงมะไฟได้แก้ไขปัญหาดังกล่าวโดยการประสานทางอำเภอ ทราชมูลขอความช่วยเหลือโดยนำรถน้ำมาแก้ไขปัญหา และสามารถแก้ไขปัญหาให้ประชาชนได้ องค์การบริหารส่วนตำบลก็ได้นำโครงการเกี่ยวกับพัฒนาแหล่งน้ำบรรจุในแผนพัฒนาสี่ปีเพื่อที่จะพิจารณาดำเนินการในปีต่อไป เมื่อมีงบประมาณและความจำเป็นก็สามารถดำเนินโครงการได้ต่อเนื่องเพื่อตอบสนองต่อความต้องการของประชาชนต่อไป แหล่งน้ำดิบที่ใช้ผลิตน้ำประปาได้จากลำห้วย สระน้ำ แหล่งน้ำผิวดิน ในพื้นที่ตำบล

๕.๔ โทรศัพท์

ปัจจุบันในพื้นที่องค์การบริหารส่วนตำบลดงมะไฟ มีโทรศัพท์สาธารณะบริษัททีโอที จำนวน ๗ ตู้ แต่ส่วนใหญ่ประชาชนได้นิยมใช้โทรศัพท์ส่วนบุคคลแทน ซึ่งสามารถติดต่อสื่อสารได้รวดเร็ว และสามารถใช้บริการอินเทอร์เน็ตได้ เช่น โทรศัพท์มือถือ สำหรับสถานที่ราชการ ยังคงใช้ระบบโทรศัพท์พื้นฐานในการติดต่อสื่อสารใช้

๕.๕ ไปรษณีย์/การสื่อสาร/การขนส่ง และวัสดุ ครุภัณฑ์

องค์การบริหารส่วนตำบลดงมะไฟ ไม่มีไปรษณีย์ แต่มีบริการไปรษณีย์จากไปรษณีย์ประจำอำเภอทราชมูล ซึ่งมีจำนวน ๑ แห่ง ให้บริการ เวลา ๐๘.๐๐ – ๑๖.๐๐ น. ในวันจันทร์ – เสาร์ (วันเสาร์ครึ่งวัน) หยุดวันอาทิตย์และมีรถโดยสารประจำทางขนาดกลาง จำนวน ๑ คัน อยู่ที่บ้านดงมะไฟให้บริการทุกวันจากตำบลดงมะไฟไปยังจังหวัดยโสธร

- มีหอกระจายข่าวประจำหมู่บ้านมีครบทั้ง ๑๐ หมู่บ้าน
- มีบริการให้ใช้อินเทอร์เน็ตฟรี ที่สำนักงานองค์การบริหารส่วนตำบลดงมะไฟ และมีบริการอินเทอร์เน็ตประชารัฐในแต่ละหมู่บ้าน
- องค์การบริหารส่วนตำบลดงมะไฟ มีวัสดุ ครุภัณฑ์ในการปฏิบัติหน้าที่ แต่ก็มีบางรายการที่ยังขาดแคลนเนื่องจากมีงบประมาณไม่เพียงพอ วัสดุ ครุภัณฑ์ต่างๆ นั้นมีไว้สำหรับการปฏิบัติหน้าที่ของเจ้าหน้าที่ องค์การบริหารส่วนตำบลดงมะไฟ ในการดำเนินการกิจบริการสาธารณะเพื่อประโยชน์ของประชาชนเท่านั้น แต่หากประชาชนเดือดร้อนหรือหน่วยงานอื่นเดือนร้อนก็สามารถมายืมใช้ได้

๖. ระบบเศรษฐกิจ

๖.๑ การเกษตร

พื้นที่องค์การบริหารส่วนตำบลดงมะไฟ ประชากรส่วนใหญ่ประกอบอาชีพเกษตรกรรม โดยมีกิจกรรมการเกษตรที่สำคัญ ได้แก่ ทำนา รองลงมา คือ รับจ้างทั่วไป ค้าขาย พนักงานบริษัท และ รับราชการ (ข้อมูล จปฐ. ปี ๒๕๖๔)

จำนวนประชากรจำแนกตามประเภทอาชีพ

| จำนวนประชากรจำแนกตามประเภทอาชีพ ปี ๒๕๖๔ | | | | | | |
|---|--------------|--------------|--------------|--------------|--------------|---------------|
| ข้อมูลความจำเป็นพื้นฐาน ระดับตำบล | | | | | | |
| ประเภทอาชีพ | เพศ | | | | รวม | |
| | ชาย (คน) | ร้อยละ | หญิง (คน) | ร้อยละ | คน | ร้อยละ |
| กำลังศึกษา | ๓๘๗ | ๙.๐๗ | ๓๕๔ | ๘.๓๐ | ๗๔๑ | ๑๗.๓๗ |
| ไม่มีอาชีพ | ๓๘ | ๐.๘๙ | ๔๐ | ๐.๙๔ | ๗๘ | ๑.๘๓ |
| เกษตร-ทำนา | ๑,๐๔๓ | ๒๔.๔๔ | ๑,๑๒๔ | ๒๖.๓๔ | ๒,๑๖๗ | ๕๐.๗๙ |
| เกษตร-ทำไร่ | ๕ | ๐.๑๒ | ๑๒ | ๐.๒๘ | ๑๗ | ๐.๔๐ |
| เกษตร-ทำสวน | ๑ | ๐.๐๒ | ๑ | ๐.๐๒ | ๒ | ๐.๐๕ |
| เกษตร-ประมง | ๐ | ๐.๐๐ | ๐ | ๐.๐๐ | ๐ | ๐.๐๐ |
| เกษตร-ปศุสัตว์ | ๐ | ๐.๐๐ | ๐ | ๐.๐๐ | ๐ | ๐.๐๐ |
| พนักงาน-รับราชการ | ๒๗ | ๐.๖๓ | ๓๗ | ๐.๘๗ | ๖๔ | ๑.๕๐ |
| พนักงาน-รัฐวิสาหกิจ | ๓ | ๐.๐๗ | ๒ | ๐.๐๕ | ๕ | ๐.๑๒ |
| พนักงานบริษัท | ๔๗ | ๑.๑๐ | ๖๓ | ๑.๔๘ | ๑๑๐ | ๒.๕๘ |
| รับจ้างทั่วไป | ๓๐๔ | ๗.๑๒ | ๒๐๐ | ๔.๖๙ | ๕๐๔ | ๑๑.๘๑ |
| ค้าขาย | ๒๑๗ | ๕.๐๙ | ๒๗๖ | ๖.๔๗ | ๔๙๓ | ๑๑.๕๕ |
| ธุรกิจส่วนตัว | ๑๖ | ๐.๓๗ | ๒ | ๐.๐๕ | ๑๘ | ๐.๔๒ |
| อาชีพอื่นๆ | ๓๗ | ๐.๘๗ | ๓๑ | ๐.๗๓ | ๖๘ | ๑.๕๙ |
| รวม | ๒,๑๒๕ | ๔๙.๘๐ | ๒,๑๔๒ | ๕๐.๒๐ | ๔,๒๖๗ | ๑๐๐.๐๐ |

รายได้เฉลี่ยต่อหัวของประชาชน

| รายได้เฉลี่ยต่อคนต่อปีของตำบลดงมะไฟ ปี พ.ศ. ๒๕๖๔ | | |
|--|--------------------------|------------------|
| ลำดับ | หมู่ที่ | รายได้ต่อปี |
| ๑ | หมู่ที่ ๐๑ บ้านดงมะไฟ | ๖๘,๐๐๔.๘๗ |
| ๒ | หมู่ที่ ๐๒ บ้านกุดกว้าง | ๗๖,๒๖๙.๖๕ |
| ๓ | หมู่ที่ ๐๓ บ้านคำครตา | ๗๔,๖๔๔.๑๐ |
| ๔ | หมู่ที่ ๐๔ บ้านคำไผ่ | ๗๖,๗๔๖.๗๐ |
| ๕ | หมู่ที่ ๐๕ บ้านโคกก่อง | ๗๕,๒๔๒.๖๓ |
| ๖ | หมู่ที่ ๐๖ บ้านคำแซนศอก | ๕๙,๑๘๔.๔๒ |
| ๗ | หมู่ที่ ๐๗ บ้านดอนนกกชุม | ๗๙,๐๒๘.๓๙ |
| ๘ | หมู่ที่ ๐๘ บ้านดงมะไฟ | ๗๓,๒๗๗.๒๖ |
| ๙ | หมู่ที่ ๐๙ บ้านคำครตา | ๖๔,๔๔๑.๙๘ |
| ๑๐ | หมู่ที่ ๑๐ บ้านดงมะไฟ | ๔๙,๘๐๖.๕๘ |
| เฉลี่ยทั้งสิ้น | | ๖๙,๖๙๖.๕๖ |

หมายเหตุ : ข้อมูลจากรายงานการจัดทำสารสนเทศเพื่อการพัฒนา กรมพัฒนาชุมชน ปี พ.ศ. ๒๕๖๔
ที่มา <http://logi.cdd.go.th/cddcenter>

๖.๒ การประมง

ในเขตองค์การบริหารส่วนตำบลดงมะไฟไม่มีการประมง เป็นการจับปลาตามแหล่งน้ำธรรมชาติในบริเวณในครัวเรือนตามฤดูกาลเท่านั้น

๖.๓ การปศุสัตว์

การปศุสัตว์ในเขตองค์การบริหารส่วนตำบลดงมะไฟ เป็นการประกอบการในลักษณะเลี้ยงในครัวเรือนเป็นอาชีพหลักและอาชีพเสริม เช่น การเลี้ยงไก่ เป็ด โค สุกร กระบือ เพื่อจำหน่ายและบริโภคเองในครัวเรือนนอกจากนี้ยังกลุ่มเลี้ยงโคขุนเพื่อธุรกิจบ้านคำครตา และบ้านดงมะไฟ

๖.๔ การบริการ

ร้านจำหน่ายอาหาร จำนวน ๑๐ แห่ง

๖.๖ อุตสาหกรรม

ในเขตองค์การบริหารส่วนตำบลดงมะไฟ ไม่มีอุตสาหกรรม แต่มีการประกอบโรงสีขนาดเล็กจำนวน ๖๑ แห่ง

๖.๗ การพาณิชย์และกลุ่มอาชีพ

การพาณิชย์

| | | | | | |
|-------------------|----|------|----------------------------|----|------|
| ธนาคาร | - | แห่ง | สถานีบริการน้ำมัน | ๓ | แห่ง |
| ปั้มหลอด | ๓ | แห่ง | โรงสี | ๖๑ | แห่ง |
| บริษัท | - | แห่ง | ศูนย์การค้า/ห้างสรรพสินค้า | - | แห่ง |
| ห้างหุ้นส่วนจำกัด | - | แห่ง | ตลาดสด | - | แห่ง |
| ร้านค้าต่างๆ | ๓๘ | แห่ง | โรงฆ่าสัตว์ | - | แห่ง |
| ซูเปอร์มาร์เก็ต | - | แห่ง | อู่ซ่อมรถ | ๗ | แห่ง |
| รับซื้อยางพารา | ๕ | แห่ง | ร้านซ่อมไฟฟ้า | ๑ | แห่ง |
| ร้านตัดเสื้อ | ๑ | แห่ง | ร้านขายปุ๋ย | ๒ | แห่ง |
| ลานมัน | ๒ | แห่ง | ร้านขายโทรศัพท์/คลินิก | ๑ | แห่ง |
| ร้านอินเทอร์เน็ต | ๒ | แห่ง | เสาส่งสัญญาณโทรศัพท์ | ๔ | แห่ง |

องค์กร/กลุ่มอาชีพ

จากการจัดเวทีชุมชนและสอบถามตัวแทนกลุ่มและองค์กรในชุมชน ทำให้ได้ข้อมูลกลุ่มต่างๆ ในตำบลดงมะไฟ ดังนี้ กลุ่มเกษตรกรอินทรีย์ กลุ่มแม่บ้าน กลุ่มเย็บผ้า กลุ่มทอเสื่อกก กลุ่มแม่บ้าน และกลุ่มเกษตรกร ในจำนวนดังกล่าวมีกลุ่มที่น่าสนใจ เช่น กลุ่มแปรรูปผลผลิตทางการเกษตรหมู่ที่ ๑ เช่น กลุ่มผลิตปุ๋ยอินทรีย์และข้าวอินทรีย์บ้านคำครตา เกษตรกรจะมีการส่งเสริมการทำงานเกษตรด้วยวิธีการเกษตรอินทรีย์ ส่งผลดีต่อสุขภาพและสิ่งแวดล้อม นอกจากนี้ยังเป็นการปฏิบัติตามแผนพัฒนาเศรษฐกิจและสังคมแห่งชาติ และแผนพัฒนาจังหวัดยโสธรอีกด้วย

องค์กร/กลุ่มอาชีพในตำบลดงมะไฟ

| ลำดับ | กลุ่ม | ที่ตั้ง (หมู่ที่) | จำนวน สมาชิก(ราย) | กิจกรรม |
|-------|--|----------------------|----------------------|---------------------------------|
| ๑ | กลุ่มเพาะเลี้ยงแปรรูปตะเพียนอินทรีย์ คำครตา | ๓ | ๑๖ | เพาะเลี้ยงแปรรูปตะเพียนอินทรีย์ |
| ๒ | กลุ่มผลิตปุ๋ยอินทรีย์และข้าวอินทรีย์ บ้านคำครตา | ๙ | ๙๘ | ผลิตปุ๋ยอินทรีย์และข้าวอินทรีย์ |
| ๓ | โคขุนก้าวหน้าบ้านคำครตา | ๓ | ๓๐ | เลี้ยงโคขุน |
| ๔ | กลุ่มแม่บ้านสามัคคี หมู่ที่ ๓ | ๓ | ๔๓ | รวมกลุ่มทำกิจกรรมในชุมชน |
| ๕ | กลุ่มกล้วยพาราซ่า บ้านคำครตา | ๓ | ๑๒ | เพาะปลูกพาราซ่า |
| ๖ | กลุ่มงานฝีมือแม่บ้าน หมู่ที่ ๓ | ๓ | ๑๕ | ผลิตภัณฑ์งานฝีมือแม่บ้าน |
| ๗ | ภูมิปัญญาท้องถิ่นกลุ่มสตรี หมู่ที่ ๙ | ๙ | ๑๕ | ส่งเสริมภูมิปัญญาท้องถิ่น |
| ๘ | กลุ่มทอเสื่อกกตำบลดงมะไฟ | ๑ | ๒๒ | ทอเสื่อกก |
| ๙ | กลุ่มสตรีทอเสื่อกก บ้านโคกก่อง | ๕ | ๑๕ | ทอเสื่อกก |
| ๑๐ | กลุ่มโคขุนบ้านคำครตา | ๓ | ๑๑ | เลี้ยงโคขุน |
| ๑๑ | กลุ่มดอกไม้ประดิษฐ์บ้านดงมะไฟ | ๘ | ๑๕ | ประดิษฐ์ดอกไม้ |
| ๑๒ | กลุ่มแม่บ้าน บ้านคำไผ่ | ๔ | ๑๑ | รวมกลุ่มทำกิจกรรมในชุมชน |
| ๑๓ | ผลิตภัณฑ์ข้าวหอมมะลิ หมู่ที่ ๑,๘,๑ | ๘ | ๒๙ | ผลิตภัณฑ์ข้าวหอมมะลิ |
| ๑๔ | สวนป่าการเกษตร | ๑ | ๘ | ทำการเกษตร |
| ๑๕ | กลุ่มผลิตปุ๋ยอินทรีย์ บ้านคำครตา | ๓ | ๒๙ | ผลิตปุ๋ยอินทรีย์ |
| ๑๖ | วิสาหกิจชุมชน ร้านค้าชุมชน หมู่ที่ ๘ | ๘ | ๑๔ | ร้านค้าชุมชน |
| ๑๗ | กลุ่มโคโนนสมบูรณ์ หมู่ที่ ๘ | ๘ | ๓๑ | เลี้ยงโค |
| ๑๘ | กลุ่มสตรีเย็บผ้าบ้านคำครตา | ๓ | ๒๔ | เย็บผ้า |
| ๑๙ | กลุ่มเลี้ยงโคเนื้อในเขตปฏิรูปที่ดิน บ้านคำแคนสอก | ๖ | ๑๔ | เลี้ยงโคเนื้อ |
| ๒๐ | เกษตรอินทรีย์ครบวงจรเพื่อการพึ่งพา ตนเอง | ๖ | ๓๓ | เกษตรอินทรีย์ |
| ๒๑ | กลุ่มส่งเสริมอาชีพผู้เลี้ยงโคในเขต ปฏิรูปที่ดิน หมู่ที่ ๓ | ๓ | ๒๘ | เลี้ยงโค |
| ๒๒ | กลุ่มผู้ปลูกพืชฤดูแล้ง ตำบลดงมะไฟ | ๙ | ๑๖ | ปลูกพืชฤดูแล้ง |
| ๒๓ | กลุ่มเพาะเห็ดก้อนเชื้อ ๙๗๒ ตำบลดงมะไฟ | ๗ | ๑๖ | เพาะเห็ดก้อนเชื้อ |
| ๒๔ | กลุ่มแม่บ้านหลากหลายกิจกรรม บ้านคำครตา | ๙ | ๑๓ | รวมกลุ่มทำกิจกรรมในชุมชน |
| ๒๕ | บ้านดงมะไฟ ตำบลดงมะไฟ | ๘ | ๑๑ | รวมกลุ่มทำกิจกรรมในชุมชน |

๖.๘ แรงงาน

จากการสำรวจข้อมูลพื้นฐานพบว่า ประชากรที่มีอายุ ๑๕ - ๖๐ ปี อยู่ในกำลังแรงงาน ร้อยละ ๗๐ เมื่อเทียบกับอัตราส่วนกับจังหวัด ร้อยละ ๗๖.๕๐ ซึ่งใกล้เคียงกันแต่ค่าแรงในพื้นที่ต่ำกว่าระดับจังหวัด โดยเฉพาะแรงงานด้านการเกษตร ประชากรอายุระหว่าง ๒๕ - ๕๐ ปี บางส่วนไปรับจ้างทำงานนอกพื้นที่ รวมทั้งแรงงานที่ไปทำงานต่างประเทศ ปัญหาที่พบคือ ประชากรต้องไปทำงานนอกพื้นที่ในเมืองที่มีโรงงานอุตสาหกรรม บริษัทห้างร้านใหญ่ ๆ เพราะในพื้นที่ไม่มีโรงงานอุตสาหกรรมที่มีการจ้างแรงงานในที่สามารถจ้างงานในอัตราที่สูง

๗. ศาสนาประเพณีวัฒนธรรม

๗.๑ การนับถือศาสนา

ประชาชนในตำบลดงมะไฟ จะนับถือศาสนาพุทธ โดยมีศาสนสถาน๘แห่งดังนี้

| ที่ | ชื่อศาสนสถาน | สถานที่ตั้ง | |
|-----|-----------------------------|-------------|---------|
| | | บ้าน | หมู่ที่ |
| ๑ | วัดกุดกว้าง | กุดกว้าง | ๒ |
| ๒ | วัดป่าธรรมจารี | ดงมะไฟ | ๘ |
| ๓ | วัดสิริมงคล (วัดป่าคำครตา) | คำครตา | ๙ |
| ๔ | วัดคำไผ่เวฬุวัน | คำไผ่ | ๔ |
| ๕ | วัดดงมะไฟ (ท่าโพธิ์เทวาราม) | ดงมะไฟ | ๑ |
| ๖ | วัดแสงอรุณโพธิ์ศรี | ดอนนกกชุม | ๗ |
| ๗ | วัดโคกก่อง | โคกก่อง | ๕ |
| ๘ | วัดบ้านคำแซนศอก | คำแซนศอก | ๖ |
| ๙ | วัดโพธิยารามคำครตา | คำครตา | ๙ |

๘.๒ ประเพณีและงานประจำปี

- | | |
|----------------------------------|--------------------------------|
| - ประเพณีวันขึ้นปีใหม่ | ประมาณเดือนมกราคม |
| - ประเพณีบุญคุณลาน | ประมาณเดือนมกราคม - กุมภาพันธ์ |
| - ประเพณีบุญผะเหวด | ประมาณเดือนมีนาคม |
| - ประเพณีวันสงกรานต์ | ประมาณเดือนเมษายน |
| - ประเพณีบุญบั้งไฟ | ประมาณเดือนพฤษภาคม |
| - ประเพณีวันเข้าพรรษา - ออกพรรษา | ประมาณเดือนกรกฎาคม - ตุลาคม |
| - ประเพณีบุญกฐิน | ประมาณเดือนตุลาคม - พฤศจิกายน |
| - ประเพณีลอยกระทง | ประมาณเดือนพฤศจิกายน |

๘.๓ ภูมิปัญญาท้องถิ่น ภาษาถิ่น

ภูมิปัญญาท้องถิ่น

ประชาชนในเขตพื้นที่ได้อนุรักษ์ภูมิปัญญาท้องถิ่น ได้แก่ วิธีการทอเสื่อจากต้นกก สานแห

ภาษาถิ่น

ประชาชนสาวนใหญ่พูดภาษาอีสาน และใช้ภาษาไทยติดต่อสื่อสารทางราชการ

๘.๔ สินค้าพื้นเมืองและของที่ระลึก

ประชาชนในตำบลดงมะไฟ มีสินค้าพื้นเมืองและของฝากจะเป็นภูมิปัญญาและการรวมกลุ่มของประชาชนในท้องถิ่น ได้แก่ ผ้าฝ้ายย้อมสีธรรมชาติ ปลาสดดอกไม้และสิ่งประดิษฐ์จากพลาสติก เครื่องจักสานพื้นบ้าน และสินค้าทางการเกษตร เป็นต้น

๙. ทรัพยากรธรรมชาติ

๙.๑ น้ำ

น้ำที่ใช้ในการอุปโภค-บริโภค เป็นน้ำที่ได้จากน้ำฝน และน้ำดิบจากแหล่งน้ำธรรมชาติจากลำห้วย หนองสระในพื้นที่ ซึ่งจะต้องนำมาผ่านกระบวนการของระบบประปา สำหรับน้ำใต้ดินมีปริมาณน้อยไม่สามารถนำขึ้นมาใช้ให้พอเพียงได้ และบางแห่งเค็ม ไม่สามารถใช้ดื่มและอุปโภคได้

๙.๒ ป่าไม้

ในเขตพื้นที่องค์การบริหารส่วนตำบลดงมะไฟ เป็นพื้นที่ป่าสงวนแห่งชาติดงมะไฟ ปัจจุบันคงเหลือพื้นที่ป่าอยู่เพียงประมาณ ๒,๐๐๐ ไร่ เนื่องจากมีการบุกรุกเพื่อจับจองเป็นที่ทำกิน และมีปัญหาไฟป่าทั้งส่วนที่เกิดจากธรรมชาติและ การกระทำของมนุษย์

๙.๓ ภูเขา

ในเขตพื้นที่องค์การบริหารส่วนตำบลดงมะไฟ ไม่มีภูเขา

๙.๔ คุณภาพของทรัพยากรธรรมชาติ

ในพื้นที่ขององค์การบริหารส่วนตำบลดงมะไฟ ส่วนมากเป็นพื้นที่สำหรับเพาะปลูก เป็นที่นา ไร่ สวน ที่อยู่อาศัย ร้านค้า และมีพื้นที่ป่าดงมะไฟมีทั้งส่วนที่สมบูรณ์และเสื่อมโทรมเนื่องจากการบุกรุกเพื่อการเกษตร ทรัพยากรน้ำได้จากแหล่งน้ำธรรมชาติ ได้แก่ ลำห้วย หนองน้ำ สระน้ำ และแหล่งน้ำบาดาล ซึ่งบางปีก็มีความขาดแคลนบ้างแล้วแต่สภาพดินฟ้าอากาศ และในส่วนของอากาศอยู่ในเกณฑ์ที่ดี ไม่มีมลพิษ

ส่วนที่ ๒

ยุทธศาสตร์การพัฒนา
องค์กรปกครองส่วนท้องถิ่น

ส่วนที่ ๒

ยุทธศาสตร์การพัฒนาองค์กรปกครองส่วนท้องถิ่น

๑. ความสัมพันธ์ระหว่างแผนพัฒนาระดับมหภาค

๑.๑ แผนยุทธศาสตร์ชาติ ๒๐ ปี

ยุทธศาสตร์ชาติ ๒๐ ปี (พ.ศ. ๒๕๖๐ – ๒๕๗๙) ๖ ยุทธศาสตร์

๑. ยุทธศาสตร์ด้านความมั่นคง
๒. ยุทธศาสตร์ด้านการสร้างความสามารถในการแข่งขัน
๓. ยุทธศาสตร์การพัฒนาและเสริมสร้างศักยภาพคน
๔. ยุทธศาสตร์ด้านการสร้างโอกาสความเสมอภาคและเท่าเทียมกันทางสังคม
๕. ยุทธศาสตร์ด้านการสร้างการเติบโตบนคุณภาพชีวิตที่เป็นมิตรกับสิ่งแวดล้อม
๖. ยุทธศาสตร์ด้านการปรับสมดุลและพัฒนาระบบการบริหารจัดการภาครัฐ

๑.๒ แผนพัฒนาเศรษฐกิจและสังคมแห่งชาติ ฉบับที่ ๑๒ (พ.ศ. ๒๕๖๐ – ๒๕๖๔) วิสัยทัศน์

จากสถานะของประเทศและบริบทการเปลี่ยนแปลงต่างๆ ที่ประเทศกำลังประสบอยู่ ทำให้การกำหนดวิสัยทัศน์แผนพัฒนาฯ ฉบับที่ ๑๒ ยังคงมีความต่อเนื่องจากวิสัยทัศน์แผนพัฒนาฯ ฉบับที่ ๑๑ และกรอบหลักการของการวางแผนที่น้อมนำและประยุกต์ใช้หลักปรัชญาของเศรษฐกิจพอเพียง ยึดคนเป็นศูนย์กลางของการพัฒนาอย่างมีส่วนร่วม การพัฒนาที่ยืดหยุ่นสมดุล ยั่งยืน โดยวิสัยทัศน์ของการพัฒนาในแผนพัฒนาฯ ฉบับที่ ๑๒ ต้องให้ความสำคัญกับการกำหนดทิศทางการพัฒนาที่มุ่งสู่การเปลี่ยนผ่านประเทศไทยจากประเทศที่มีรายได้ปานกลางไปสู่ประเทศที่มีรายได้สูง มีความมั่นคง และยั่งยืน สังคมอยู่ร่วมกันอย่างมีความสุข และนำไปสู่การบรรลุวิสัยทัศน์ระยะยาว “มั่นคง มั่งคั่ง ยั่งยืน” ของประเทศ

เป้าหมายการพัฒนาประเทศ

๑. การหลุดพ้นจากกับดักประเทศรายได้ปานกลางสู่รายได้สูง

- (๑) เศรษฐกิจขยายตัวเฉลี่ยไม่ต่ำกว่าร้อยละ ๕.๐
- (๒) ผลผลิตถนั้รวมในประเทศต่อหัว (GDP Per Capita) และรายได้ประชาชาติต่อหัว (GNP Per Capita) ณ สิ้นแผนพัฒนาฯ ฉบับที่ ๑๒ ในปี ๒๕๖๔ เพิ่มขึ้นเป็น ๓๑๗,๐๕๑ บาท (๙,๓๒๕ ดอลลาร์ สรอ.) และ ๓๐๑,๑๙๙ บาท (๘,๘๕๙ ดอลลาร์ สรอ.) ต่อคนต่อปี
- (๓) ผลผลิตภาพการผลิตเพิ่มขึ้นไม่ต่ำกว่าเฉลี่ยร้อยละ ๒.๕ ต่อปี
- (๔) การลงทุนรวมขยายตัวไม่ต่ำกว่าเฉลี่ยร้อยละ ๘.๐ (การลงทุนขยายตัวของการลงทุนภาครัฐไม่ต่ำกว่าร้อยละ ๑๐.๐ และการลงทุนของภาคเอกชนขยายตัวไม่ต่ำกว่าเฉลี่ยร้อยละ ๗.๕ ในขณะที่ปริมาณการส่งออกขยายตัวเฉลี่ยไม่ต่ำกว่าร้อยละ ๔.๐ ต่อปี)

๒. การพัฒนาศักยภาพคนให้สนับสนุนการเจริญเติบโตของประเทศและการสร้างสังคมสูงวัยอย่างมีคุณภาพ

- (๑) ประชาชนทุกช่วงวัยมีความมั่นคงทางด้านเศรษฐกิจและสังคม (Socio Economic Security) และมีคุณภาพชีวิตที่ดีขึ้น
- (๒) การศึกษาและการเรียนรู้ได้รับการพัฒนาคุณภาพ
- (๓) สถาบันทางสังคมมีความเข้มแข็งเป็นฐานรากที่เอื้อต่อการพัฒนาคน

๓. การลดความเหลื่อมล้ำในสังคม

- (๑) การกระจายรายได้มีความเท่าเทียมกันมากขึ้น
- (๒) บริการทางสังคมมีคุณภาพและมีการกระจายอย่างทั่วถึง

๔. การสร้างการเจริญเติบโตทางเศรษฐกิจและสังคมที่เป็นมิตรกับสิ่งแวดล้อม

- (๑) รักษาความมั่นคงของฐานทรัพยากร สร้างสมดุลระหว่างการอนุรักษ์และการใช้ประโยชน์อย่างยั่งยืนและเป็นธรรม
- (๒) ขับเคลื่อนประเทศสู่เศรษฐกิจและสังคมที่เป็นมิตรต่อสิ่งแวดล้อม
- (๓) เพิ่มขีดความสามารถในการรับมือภัยพิบัติและการเปลี่ยนแปลงสภาพภูมิอากาศ
- (๔) เพิ่มประสิทธิภาพและเสริมสร้างธรรมาภิบาลในการบริหารจัดการทรัพยากรธรรมชาติและสิ่งแวดล้อม
- (๕) มีการบริหารจัดการน้ำให้สมดุลระหว่างการอุปสงค์และอุปทานของน้ำ

๕. การบริหารราชการแผ่นดินที่มีประสิทธิภาพ

- (๑) การบริหารงานภาครัฐที่โปร่งใส เป็นธรรม มีประสิทธิภาพ และมีส่วนร่วม
- (๒) ขจัดการทุจริตคอร์รัปชัน
- (๓) มีการกระจายอำนาจที่เหมาะสม

กรอบยุทธศาสตร์แผนพัฒนาเศรษฐกิจและสังคมแห่งชาติ ฉบับที่ ๑๒

ประกอบด้วย ๑๐ ยุทธศาสตร์หลัก ดังนี้

๑. ยุทธศาสตร์การเสริมสร้างและพัฒนาศักยภาพทุนมนุษย์
๒. ยุทธศาสตร์การสร้างความเป็นธรรมลดความเหลื่อมล้ำในสังคม
๓. ยุทธศาสตร์การสร้างความเข้มแข็งทางเศรษฐกิจและแข่งขันได้อย่างยั่งยืน
๔. ยุทธศาสตร์ด้านการเติบโตที่เป็นมิตรกับสิ่งแวดล้อมเพื่อการพัฒนาอย่างยั่งยืน
๕. ยุทธศาสตร์ด้านความมั่นคง
๖. ยุทธศาสตร์ด้านการเพิ่มประสิทธิภาพและธรรมาภิบาลในภาครัฐ
๗. ยุทธศาสตร์ด้านการพัฒนาโครงสร้างพื้นฐานและระบบโลจิสติกส์
๘. ยุทธศาสตร์ด้านวิทยาศาสตร์ เทคโนโลยี การวิจัย และนวัตกรรม
๙. ยุทธศาสตร์การพัฒนาภาคเมือง และพื้นที่เศรษฐกิจ
๑๐. ยุทธศาสตร์ด้านการต่างประเทศ ประเทศเพื่อนบ้าน และภูมิภาค

วิสัยทัศน์ประเทศไทย พ.ศ. ๒๕๕๘-๒๕๖๓

มั่นคง : การที่ประเทศมีความสงบสุข ประชาชนมีความปลอดภัยในชีวิตและทรัพย์สิน ไม่ใช่ความรุนแรงหรือวิถีนอกกฎหมาย

มั่งคั่ง : ประชาชนมีความเป็นอยู่ที่ดีขึ้นตามสมควรแก่ฐานะ เชื่อมโยงเศรษฐกิจกับตลาดโลก โดยเฉพาะกับประเทศเพื่อนบ้านให้มากขึ้น มีการบริหารจัดการภายในประเทศอย่างบูรณาการ

ยั่งยืน : การคำนึงถึงความเหมาะสม คุ่มค่า ในการปฏิบัติงาน รู้เท่าทันการเปลี่ยนแปลง มีภูมิคุ้มกันตามแนวทางปรัชญาเศรษฐกิจพอเพียง

นโยบายที่นำไปสู่วิสัยทัศน์ประเทศไทย พ.ศ. ๒๕๕๘ - ๒๕๖๓

๑. มั่นคง

- ๑) การรักษาความสงบเรียบร้อยและการสร้างบรรยากาศในการปรองดองสมานฉันท์
- ๒) การแก้ไขปัญหาจังหวัดชายแดนภาคใต้โดยสันติวิธี
- ๓) การปกป้องเทิดทูนสถาบันพระมหากษัตริย์
- ๔) การบังคับใช้กฎหมายและการจัดระเบียบสังคม
- ๕) การป้องกันการทำลายทรัพยากรธรรมชาติและสิ่งแวดล้อม
- ๖) การลดความเหลื่อมล้ำในสังคม
- ๗) การแก้ไขปัญหาความมั่นคง (การจัดระเบียบแรงงานต่างด้าว การแก้ไขปัญหาการค้ามนุษย์ การแก้ไขปัญหาการทำประมงผิดกฎหมาย การแก้ไขปัญหายาเสพติด)

๒. มั่งคั่ง

- ๑) เพิ่มการค้าขายและการลงทุนในประเทศเพื่อนบ้าน
- ๒) การช่วยเหลือเกษตรกรโดยการชดเชยและลดต้นทุนการผลิต การเร่งขายสินค้าเกษตรไปยังต่างประเทศให้ได้ราคามาตรการพักชำระหนี้เกษตรกร
- ๓) การสร้างความเชื่อมั่นและส่งเสริมให้ต่างประเทศมาลงทุน โดยให้สิทธิพิเศษและออกกฎเกณฑ์ลดขั้นตอนให้ง่ายและสะดวกในการทำธุรกิจ สร้างกฎเกณฑ์ให้โปร่งใส มีธรรมาภิบาล ป้องกันการทุจริตคอร์รัปชัน
- ๔) การส่งเสริมการส่งออกสินค้า การขจัดเงื่อนไขทางการค้า เช่น การแก้ไขปัญหาการค้ามนุษย์/ การทำประมงผิดกฎหมาย/แรงงานต่างด้าวผิดกฎหมายการส่งเสริมการท่องเที่ยววิถีไทย
- ๕) การลงทุนในโครงสร้างพื้นฐานขนาดใหญ่ เช่น รถไฟทางคู่ รถไฟฟ้า และการบริหารจัดการน้ำ
- ๖) การจัดตลาดชุมชน
- ๗) การส่งเสริม SMEs

๓. ยั่งยืน

- ๑) การพัฒนาที่คำนึงถึงผลกระทบต่อสิ่งแวดล้อม (อุตสาหกรรมเชิงนิเวศ เกษตรปลอดภัย การท่องเที่ยวที่ไม่ทำลายสิ่งแวดล้อม ฯลฯ)
- ๒) การใช้ทรัพยากรอย่างคุ้มค่า โดยคำนึงถึงคนรุ่นต่อไป
- ๓) การส่งเสริมการพัฒนาตามหลักปรัชญาของเศรษฐกิจพอเพียง
- ๔) การประหยัดพลังงาน/การใช้พลังงานทดแทน

๑.๓ แผนพัฒนาภาค/แผนพัฒนากลุ่มจังหวัด/แผนพัฒนาจังหวัด

๑.๓.๑ แผนพัฒนาภาคตะวันออกเฉียงเหนือ พ.ศ. ๒๕๖๐ - ๒๕๖๕ ฉบับทบทวน

ภาคตะวันออกเฉียงเหนือมีปัญหาพื้นฐานด้านการขาดแคลนน้ำ ดินคุณภาพต่ำ ประสบอุทกภัยและภัยแล้งซ้ำซาก คนมีปัญหาทั้งในด้านความยากจน และมีปัญหาภาวะทุพโภชนาการ แต่มีความพร้อมด้านสถาบันการศึกษาและสถาบันวิจัย ดังนั้น การพัฒนาเศรษฐกิจและสังคมภาคตะวันออกเฉียงเหนือ ไปสู่ความ “มั่นคง มั่งคั่ง ยั่งยืน” จำเป็นจะต้องแก้ไขปัญหาพื้นฐานควบคู่ไปกับการพัฒนาการวิจัยเพื่อใช้ ความรู้ เทคโนโลยี นวัตกรรม และความคิดสร้างสรรค์ในการเสริมสร้างความเข้มแข็งของเศรษฐกิจภายในภาค ให้มีการเจริญเติบโตได้อย่างเต็มศักยภาพ พร้อมทั้งการแสวงหาโอกาสการนำความรู้ ทุน เทคโนโลยีและ นวัตกรรม จากภายนอกมาช่วยขับเคลื่อน โดยการใช้ประโยชน์จากโครงการพัฒนาโครงสร้างพื้นฐานด้าน คมนาคมขนส่งขนาดใหญ่ที่เชื่อมโยงภาคตะวันออกเฉียงเหนือกับโครงข่ายระบบการคมนาคมขนส่งและพื้นที่ เศรษฐกิจหลักของประเทศ รวมทั้งการใช้ประโยชน์จากการเชื่อมโยงและข้อตกลงกับประเทศเพื่อนบ้านในกลุ่ม อนุภูมิภาคแม่น้ำ

โขงที่กำลังมีการเจริญเติบโตอย่างรวดเร็วมาเสริมสร้างกิจกรรมการพัฒนาใหม่ ๆ ให้แก่ภาค เพื่อให้มีอัตราการเติบโตที่สูงเพียงพอต่อการลดความเหลื่อมล้ำกับพื้นที่ส่วนอื่น ๆ ของประเทศได้ ในระยะยาว

เป้าหมายเชิงยุทธศาสตร์

พัฒนาอีสานสู่มิติใหม่ให้เป็น “ศูนย์กลางเศรษฐกิจของอนุภูมิภาค ลุ่มแม่น้ำโขง”

วัตถุประสงค์

- ๑) เพื่อแก้ปัญหาปัจจัยพื้นฐานด้านน้ำและดิน ให้เอื้อต่อการประกอบอาชีพ การดำรงชีพ และการพัฒนาเศรษฐกิจของภาค
- ๒) เพื่อดูแลช่วยเหลือคนจน ผู้ด้อยโอกาส และผู้สูงอายุ ให้มีคุณภาพชีวิตที่ดี พึ่งพาตนเอง พึ่งพาครอบครัว และพึ่งพากันในชุมชนได้
- ๓) เพื่อยกระดับการผลิตและการสร้างมูลค่าเพิ่มโดยใช้ความรู้ เทคโนโลยี และนวัตกรรม สนับสนุนให้การเติบโตทางเศรษฐกิจของภาคไม่ต่ำกว่าระดับประเทศ
- ๔) เพื่อเชื่อมโยงห่วงโซ่มูลค่าของระบบเศรษฐกิจภาคเข้ากับระบบเศรษฐกิจของประเทศ และภูมิภาคเอเชียตะวันออกเฉียงใต้
- ๕) เพื่อพัฒนาภาคตะวันออกเฉียงเหนือเป็นศูนย์กลางเศรษฐกิจของอนุภูมิภาคลุ่มแม่น้ำโขง และมีบทบาทสนับสนุนประเทศเป็นศูนย์กลางภูมิภาคเอเชียตะวันออกเฉียงใต้

เป้าหมาย

- ๑) อัตราการเจริญเติบโตทางเศรษฐกิจของภาคตะวันออกเฉียงเหนือขยายตัวเพิ่มขึ้น
- ๒) สัมประสิทธิ์ความไม่เสมอภาค (Gini Coefficient) ในการกระจายรายได้ภาคตะวันออกเฉียงเหนือลดลง

ตัวชี้วัดและค่าเป้าหมาย

- ๑) ตัวชี้วัด อัตราการเจริญเติบโตทางเศรษฐกิจของภาคตะวันออกเฉียงเหนือ ค่าฐาน ๘๙๒,๖๗๖ ล้านบาท (ปี ๒๕๕๙) ค่าเป้าหมาย ๒๕๖๒-๒๕๖๕ ขยายตัวเฉลี่ย ร้อยละ ๓.๕ ต่อปี
- ๒) ตัวชี้วัด สัมประสิทธิ์ความไม่เสมอภาค (Gini Coefficient) ในการกระจายรายได้ภาคตะวันออกเฉียงเหนือ ค่าฐาน ๐.๔๔๖ (ปี๒๕๖๐) เป้าหมาย ๒๕๖๒-๒๕๖๕ ลดลงต่ำกว่า ๐.๔๔๖

ยุทธศาสตร์การพัฒนา

- ๑) ยุทธศาสตร์ที่ ๑ บริหารจัดการน้ำให้เพียงพอต่อการพัฒนาเศรษฐกิจและคุณภาพ ชีวิตอย่างยั่งยืน
- ๒) ยุทธศาสตร์ที่ ๒ แก้ปัญหาความยากจนและพัฒนาคุณภาพชีวิตผู้มีรายได้น้อยเพื่อ ลดความเหลื่อมล้ำทางสังคม
- ๓) ยุทธศาสตร์ที่ ๓ สร้างความเข้มแข็งของฐานเศรษฐกิจภายในควบคู่กับ การแก้ปัญหาทรัพยากรธรรมชาติและสิ่งแวดล้อม
- ๔) ยุทธศาสตร์ที่ ๔ พัฒนาการท่องเที่ยวเชิงบูรณาการ
- ๕) ยุทธศาสตร์ที่ ๕ ใช้โอกาสจากการพัฒนาโครงข่ายคมนาคมขนส่งที่เชื่อมโยงพื้นที่ เศรษฐกิจหลักภาคกลางและพื้นที่ระเบียงเศรษฐกิจภาคตะวันออก (EEC) เพื่อพัฒนาเมือง และพื้นที่เศรษฐกิจ ใหม่ ๆ ของภาค
- ๖) ยุทธศาสตร์ที่ ๖ พัฒนาความร่วมมือและใช้ประโยชน์จากข้อตกลงกับประเทศ เพื่อนบ้านในการสร้างความเข้มแข็งทางเศรษฐกิจตามแนวชายแดนและแนวระเบียงเศรษฐกิจ

๑.๓.๒ แผนพัฒนากลุ่มจังหวัดภาคตะวันออกเฉียงเหนือตอนล่าง ๒ พ.ศ. ๒๕๖๑ - ๒๕๖๕ ฉบับทบทวน พ.ศ. ๒๕๖๓ (อุบลราชธานี ศรีสะเกษ ยโสธร อำนาจเจริญ)

วิสัยทัศน์

“อุตสาหกรรมเกษตรแปรรูปและเกษตรอินทรีย์เพิ่มมูลค่า การท่องเที่ยวเชิงคุณภาพ การค้าชายแดนได้มาตรฐานสากล”

เป้าประสงค์รวม

(๑) พัฒนาอุตสาหกรรมเกษตรแปรรูป และผลิตสินค้าเกษตรตามมาตรฐานเกษตรอินทรีย์ เพื่อเพิ่มมูลค่า

(๒) พัฒนาการท่องเที่ยวโดยยกระดับมูลค่าและคุณค่า เพื่อเพิ่มศักยภาพในการแข่งขัน

(๓) พัฒนาวិสาหกิจชุมชน สหกรณ์ ผู้ประกอบการ เพื่อเพิ่มมูลค่าการค้าชายแดน

(๔) ยกระดับคุณภาพชีวิตและความเป็นอยู่ของประชาชน

(๕) เพิ่มทักษะและความรู้ให้ประชาชน

(๖) ทรัพยากรธรรมชาติได้รับการอนุรักษ์และฟื้นฟูให้มีสภาพอุดมสมบูรณ์

(๗) การพัฒนาและเสริมสร้างคนในทุกภาคส่วนให้มีความพร้อมและมีส่วนร่วมในการแก้ไขปัญหาด้านความมั่นคง

ตัวชี้วัดความสำเร็จตามเป้าหมายการพัฒนากลุ่มจังหวัด

(๑) เพิ่มมูลค่าผลิตภัณฑ์มวลรวมกลุ่มจังหวัด ภาคการเกษตรเพิ่มขึ้นร้อยละ ๓ ต่อปี

(๒) มีรายได้จากการท่องเที่ยวเพิ่มขึ้นทุกปี เป้าหมาย ๕ ปี รวมร้อยละ ๒๓

(๓) ร้อยละที่เพิ่มขึ้นของมูลค่าการค้าชายแดน เป้าหมาย ร้อยละ ๓.๕ ต่อปี

(๔) ร้อยละของประชาชนที่ได้รับการพัฒนาคุณภาพชีวิต เป้าหมาย ร้อยละ ๘๐ ต่อปี

(๕) ร้อยละของแรงงานที่เข้ารับการพัฒนามีทักษะฝีมือเพิ่มขึ้น ร้อยละ ๖๐ ต่อปี

(๖) ร้อยละที่เพิ่มขึ้นของการใช้พลังงานทดแทน เป้าหมาย ร้อยละ ๑ ต่อปี

(๗) ร้อยละของทรัพยากรธรรมชาติที่ได้รับการพัฒนาและอนุรักษ์ฟื้นฟู ป้องกันและมีสภาพคงอยู่อย่างยั่งยืน เป้าหมาย ร้อยละ ๐.๒๐ ต่อปี

(๘) ร้อยละของจำนวนเหตุการณ์ที่ส่งผลกระทบต่อความมั่นคงลดลง เป้าหมาย ร้อยละ ๐ ต่อปี

ประเด็นยุทธศาสตร์

กลุ่มจังหวัดภาคตะวันออกเฉียงเหนือตอนล่าง ๒ ได้กำหนดประเด็นยุทธศาสตร์การพัฒนา กลุ่มจังหวัดฯ เพื่อให้บรรลุวิสัยทัศน์ ๔ ประเด็นยุทธศาสตร์ ดังนี้

๑) ประเด็นการพัฒนาที่ ๑ การส่งเสริมเกษตรอินทรีย์ การค้าการลงทุน และการท่องเที่ยว

๒) ประเด็นการพัฒนาที่ ๒ การพัฒนาทรัพยากรมนุษย์ สร้างโอกาส และความเสมอภาคทางสังคม

๓) ประเด็นการพัฒนาที่ ๓ การสร้างการเติบโตบนคุณภาพชีวิตที่เป็นมิตรต่อสิ่งแวดล้อม

๔) ประเด็นการพัฒนาที่ ๔ การเสริมสร้างความมั่นคง

๑.๓.๓ แผนพัฒนาจังหวัดยโสธร พ.ศ.๒๕๖๑ - ๒๕๖๕ (ฉบับทบทวนประจำปีงบประมาณ พ.ศ.๒๕๖๓)

เมื่อพิจารณาจากยุทธศาสตร์ชาติระยะ ๒๐ ปี แผนพัฒนาเศรษฐกิจและสังคมแห่งชาติ ฉบับที่ ๑๒ นโยบายของรัฐบาล แผนรายสาขา/เฉพาะด้าน แผนพัฒนาภาคตะวันออกเฉียงเหนือ (พ.ศ.๒๕๖๐ - ๒๕๖๔) และแผนพัฒนาจังหวัด ข้อมูลการวิเคราะห์สถานการณ์โลกและสถานการณ์ประเทศข้อมูลประเด็นปัญหาและ

ความต้องการเชิงพื้นที่ ข้อมูลการวิเคราะห์สภาพการณ์และศักยภาพของจังหวัดยโสธร ข้อมูลการวิเคราะห์สภาพแวดล้อมทั่วไปของจังหวัดยโสธร และการใช้เทคนิค TOWS Matrix ในการจัดทำแผนพัฒนาจังหวัดยโสธร พ.ศ.๒๕๖๑ - ๒๕๖๕ ฉบับทบทวนประจำปีงบประมาณ พ.ศ.๒๕๖๓ โดยจังหวัดยโสธรได้ดำเนินการที่เป็นไปตามนโยบาย หลักเกณฑ์ และวิธีการจัดทำแผนพัฒนาจังหวัดและกลุ่มจังหวัด ฉบับทบทวน และหลักเกณฑ์ และวิธีการจัดทำแผนปฏิบัติการราชการประจำปีของจังหวัดและกลุ่มจังหวัด ประจำปีงบประมาณ พ.ศ.๒๕๖๓ และระเบียบกฎหมายที่เกี่ยวข้อง โดยสามารถสรุปสาระสำคัญของแผนพัฒนาจังหวัดยโสธร ฉบับทบทวนประจำปีงบประมาณ พ.ศ.๒๕๖๓ ได้ดังนี้

วิสัยทัศน์จังหวัด

“ยโสธรเมืองเกษตรอินทรีย์ เมืองแห่งวิถีอีสาน”

จุดเน้นทางยุทธศาสตร์ (Positioning) จังหวัด

- ๑) เมืองเกษตรอินทรีย์
- ๒) เมืองท่องเที่ยว
- ๓) เมืองวิถีอีสาน

เป้าหมายการพัฒนาจังหวัด

- ๑) ผลิตภัณฑ์มวลรวมของจังหวัด (GPP) เพิ่มขึ้น
- ๒) ประชาชนมีคุณภาพชีวิตที่ดีเพิ่มขึ้น

ประเด็นยุทธศาสตร์การพัฒนาจังหวัด

- ๑) ประเด็นยุทธศาสตร์ที่ ๑ : ส่งเสริมการเกษตรอินทรีย์ครบวงจรและได้มาตรฐาน
- ๒) ประเด็นยุทธศาสตร์ที่ ๒ : ส่งเสริมภูมิปัญญาท้องถิ่น วัฒนธรรมประเพณี และการค้าการท่องเที่ยว
- ๓) ประเด็นยุทธศาสตร์ที่ ๓ : ยกระดับคุณภาพชีวิต เสริมสร้างความเข้มแข็งและความมั่นคงของครอบครัว ชุมชนและสังคม
- ๔) ประเด็นยุทธศาสตร์ที่ ๔ : อนุรักษ์ ฟื้นฟู พัฒนา ทรัพยากรธรรมชาติและสิ่งแวดล้อม

๑.๔ ยุทธศาสตร์การพัฒนาระบบโครงสร้างพื้นฐานท้องถิ่นในเขตจังหวัดยโสธร

องค์กรปกครองส่วนท้องถิ่นในจังหวัดยโสธรได้มีการแต่งตั้งคณะทำงานและประสานแผนระดับจังหวัดโดยได้จัดประชุมองค์กรปกครองส่วนท้องถิ่นในจังหวัด และได้วางยุทธศาสตร์การพัฒนาและแนวทางการพัฒนาร่วมกันดังต่อไปนี้

วิสัยทัศน์

“องค์กรปกครองส่วนท้องถิ่นในเขตจังหวัดยโสธร ร่วมกันบูรณาการบริการสาธารณะบนพื้นฐานการพัฒนาอย่างยั่งยืน”

ยุทธศาสตร์การพัฒนาศูนย์ปกครองส่วนท้องถิ่นในจังหวัดยโสธร

| ยุทธศาสตร์การพัฒนา | แนวทางการพัฒนา |
|---|--|
| ๑. ส่งเสริมเกษตรอินทรีย์ครบวงจรและได้มาตรฐาน | ๑.๑ การเกษตรและแหล่งน้ำ ๑.๒ โครงสร้างพื้นฐานและการคมนาคม |
| ๒. ส่งเสริมภูมิปัญญาท้องถิ่น วัฒนธรรม ประเพณีและการค้าการท่องเที่ยว | ๒.๑ การพัฒนาคุณภาพชีวิตและความปลอดภัย ๒.๒ วัฒนธรรม ประเพณี และการท่องเที่ยว |
| ๓. ยกระดับคุณภาพชีวิต เสริมสร้างความเข้มแข็งและความมั่นคงของครอบครัว ชุมชน และสังคม | ๓.๑ พัฒนาองค์กรให้มีประสิทธิภาพ ๓.๒ พัฒนาและส่งเสริมการจัดการศึกษา |
| ๔. อนุรักษ์ ฟื้นฟู พัฒนาทรัพยากรและสิ่งแวดล้อม | ๔.๑ การอนุรักษ์ ฟื้นฟูทรัพยากรธรรมชาติ ๔.๒ การจัดการสิ่งแวดล้อมและพลังงาน |

๒. ยุทธศาสตร์การพัฒนา

ยุทธศาสตร์การพัฒนาตำบลดงมะไฟ

๒.๑ วิสัยทัศน์องค์การบริหารส่วนตำบลดงมะไฟ

“เป็นตำบลน่าอยู่ เชิดชูวัฒนธรรม นำชุมชนเข้มแข็ง แหล่งเกษตรอินทรีย์ สู่คุณภาพชีวิตที่ดี ของประชาชน”

๒.๒ ยุทธศาสตร์

- ๑) การพัฒนาด้านเศรษฐกิจ
- ๒) การพัฒนาด้านโครงสร้างพื้นฐาน
- ๓) การพัฒนาด้านการพัฒนาแหล่งน้ำ
- ๔) การพัฒนาด้านสังคม
- ๕) การพัฒนาด้านสาธารณสุข
- ๖) การพัฒนาทางการศึกษา ศาสนา และวัฒนธรรม
- ๗) การพัฒนาด้านการบริหารจัดการและการเมืองการปกครอง
- ๘) การพัฒนาทรัพยากรธรรมชาติและสิ่งแวดล้อม

๒.๓ เป้าประสงค์

- ๑) ส่งเสริม สนับสนุน การประกอบอาชีพของประชาชนในเขตพื้นที่องค์การบริหารส่วนตำบลให้มีรายได้เพิ่มขึ้น และพัฒนาศักยภาพในการแข่งขันสู่ตลาดภายนอก
- ๒) ก่อสร้าง บำรุงรักษา ปรับปรุง ถนน ท่อระบายน้ำไฟฟ้าเพื่อให้ประชาชนได้รับความสะดวก ปลอดภัยในการสัญจรไปมา พร้อมมีแสงสว่างอย่างทั่วถึงและเพียงพอ
- ๓) จัดให้มีน้ำเพื่อการอุปโภค บริโภคให้เพียงพอต่อความต้องการของประชาชนในเขตองค์การบริหารส่วนตำบล
- ๔) สนับสนุนเด็ก เยาวชน สตรี คนชรา และผู้ด้อยโอกาสในสังคม ให้อยู่ในสังคมได้อย่างมีความสุข ให้ความเอื้ออาทรและสนับสนุนให้ผู้ด้อยโอกาสสามารถพึ่งพาตนเองได้
- ๕) เผยแพร่ข้อมูลข่าวสารเกี่ยวกับสุขภาพอนามัย และการป้องกันโรคต่างๆ ให้แก่ประชาชนเพื่อมุ่งหวังให้ประชาชนในพื้นที่มีสุขภาพพลานามัยที่สมบูรณ์ร่างกายแข็งแรง

๖) ส่งเสริมสนับสนุนการศึกษาให้ผู้ที่อยู่ในวัยการศึกษาได้ศึกษาเล่าเรียน อนุรักษ์และฟื้นฟู ประเพณีวัฒนธรรมท้องถิ่นให้เป็นเอกลักษณ์คงอยู่กับท้องถิ่นสืบไป

๗) ส่งเสริมสนับสนุนการปกครองระบอบประชาธิปไตยโดยให้ประชาชนมีส่วนร่วมในการ ตรวจสอบการดำเนินงานต่างๆ ขององค์การบริหารส่วนตำบลและเผยแพร่ข้อมูลข่าวสารของทางราชการให้ ประชาชนในเขตองค์การบริหารส่วนตำบลทราบเพื่อเป็นข้อมูลในการตัดสินใจการพัฒนาด้านต่างๆ

๘) ปรับปรุง อนุรักษ์ทรัพยากรธรรมชาติและสิ่งแวดล้อมของท้องถิ่น โดยการปลูกจิตสำนึก ประชาชนในการ อนุรักษ์ให้เห็นคุณค่าของทรัพยากรที่มีในท้องถิ่น

๒.๔ ตัวชี้วัด

| ยุทธศาสตร์การพัฒนา | ตัวชี้วัด |
|---|--|
| ๑. การพัฒนาด้านเศรษฐกิจ | ๑. ร้อยละประชาชนมีอาชีพและรายได้เพิ่มขึ้น |
| ๒. การพัฒนาด้านโครงสร้างพื้นฐาน | ๑. ร้อยละความพึงพอใจของประชาชนที่มีต่อการพัฒนา ระบบสาธารณูปโภคและสาธารณูปการ |
| ๓. การพัฒนาด้านการพัฒนาแหล่งน้ำ | ๑. ร้อยละความพึงพอใจของประชาชนที่มีแหล่งน้ำใช้ในการอุปโภค-บริโภค |
| ๔. การพัฒนาด้านสังคม | ๑. ร้อยละของความพึงพอใจของประชาชนต่อการ ดำเนินงานป้องกันและแก้ไขปัญหาด้านความปลอดภัย ๒. ร้อยละของความพึงพอใจของผู้สูงอายุที่ได้รับเบี้ยยังชีพ |
| ๕. การพัฒนาด้านสาธารณสุข | ๑. ร้อยละความพึงพอใจของประชาชนที่ได้รับบริการข้อมูล ข่าวสารด้านสาธารณสุข |
| ๖. การพัฒนาด้านการศึกษา ศาสนา และวัฒนธรรม | ๑. ร้อยละของเด็กที่ได้รับการศึกษา ๒. ร้อยละความพึงพอใจของประชาชนที่เข้าร่วมงาน ประเพณีต่างๆ ที่อบต.จัดขึ้น |
| ๗. การพัฒนาด้านการบริหาร จัดการและการเมืองการปกครอง | ๑. ร้อยละของประชาชนที่มีความพึงพอใจต่อการให้บริการ ของ อบต. |
| ๘. การพัฒนาทรัพยากร ธรรมชาติและสิ่งแวดล้อม | ๑. ร้อยละของทรัพยากรธรรมชาติที่ได้รับการอนุรักษ์ และเพิ่มขึ้น |

๒.๕ คำเป้าหมาย

๑) ประชาชนในเขตพื้นที่องค์การบริหารส่วนตำบลให้มีรายได้เพิ่มขึ้น และพัฒนาศักยภาพในการ แข่งขันสู่ตลาดภายนอก

๒) ประชาชนได้รับความสะดวกปลอดภัยในการสัญจร มีแสงสว่างอย่างทั่วถึงและเพียงพอ

๓) ประชาชนมีน้ำเพื่อการอุปโภค บริโภคให้เพียงพอต่อความต้องการ

๔) เด็ก เยาวชน สตรี คนชรา และผู้ด้อยโอกาสในสังคม อยู่ในสังคมได้อย่างมีความสุข ให้ความสำคัญ เอื้ออาทรและผู้ด้อยโอกาสสามารถพึ่งพาตนเองได้

๕) ประชาชนได้รับข้อมูลข่าวสารเกี่ยวกับสุขภาพอนามัย และการป้องกันโรคต่างๆ

๖) เด็ก,เยาวชน,ประชาชนในวัยการศึกษาได้ศึกษาเล่าเรียน อนุรักษ์และฟื้นฟู ประเพณี วัฒนธรรมท้องถิ่นให้เป็นเอกลักษณ์คงอยู่กับท้องถิ่นสืบไป

๓) ประชาชนมีส่วนร่วมในการตรวจสอบการดำเนินงานต่างๆ ขององค์การบริหารส่วนตำบลและเผยแพร่ข้อมูลข่าวสารของทางราชการให้ประชาชนในเขตองค์การบริหารส่วนตำบลทราบเพื่อเป็นข้อมูลในการตัดสินใจการพัฒนาในด้านต่างๆ

๔) ประชาชนร่วมอนุรักษ์ทรัพยากรธรรมชาติและสิ่งแวดล้อมของท้องถิ่น

๒.๖ กลยุทธ์

| ยุทธศาสตร์การพัฒนา | กลยุทธ์ |
|--|---|
| ๑. การพัฒนาด้านเศรษฐกิจ | ๑.๑ การส่งเสริมสนับสนุนกลุ่มอาชีพให้มีความเข้มแข็ง ๑.๒ การส่งเสริมการตลาดและพัฒนาผลิตภัณฑ์ ๑.๓ การส่งเสริมสนับสนุนการเกษตร |
| ๒. การพัฒนาด้านโครงสร้างพื้นฐาน | ๒.๑ การก่อสร้าง ปรับปรุง บำรุงรักษาถนน รางระบายน้ำ ๒.๒ การพัฒนาระบบไฟฟ้าสาธารณะ |
| ๓. การพัฒนาด้านการพัฒนาแหล่งน้ำ | ๓.๑ การพัฒนาระบบน้ำเพื่อการเกษตรให้มีประสิทธิภาพ ๓.๒ การพัฒนาแหล่งน้ำเพื่ออุปโภค บริโภค |
| ๔. การพัฒนาด้านสังคม | ๔.๑ การจัดสวัสดิการให้ผู้ด้อยโอกาสทางสังคม ๔.๒ การส่งเสริมสนับสนุนงานพัฒนาชุมชน ๔.๓ การส่งเสริมเยาวชนในการพัฒนาในด้านต่างๆ ๔.๔ การสร้างความเข้มแข็งของชุมชน |
| ๕. การพัฒนาด้านสาธารณสุข | ๕.๑ การส่งเสริมสุขภาพและพละนาามัยของประชาชนในตำบล ๕.๒ การป้องกันและควบคุมโรคติดต่อ ๕.๓ การจัดการอนามัยและสิ่งแวดล้อม ๕.๔ การสนับสนุนและพัฒนาความเข้มแข็งการมีส่วนร่วมของ ขบวนการสุขภาพประชาชน |
| ๖. การพัฒนาทางการศึกษา ศาสนา และวัฒนธรรม | ๖.๑ การส่งเสริมสนับสนุนการศึกษา ๖.๒ การส่งเสริมสนับสนุนการจัดงานในวันสำคัญทางศาสนาและ อนุรักษ์ประเพณีวัฒนธรรมท้องถิ่น |
| ๗. การพัฒนาด้านการบริหารจัดการและการเมืองการปกครอง | ๗.๑ การส่งเสริมและสนับสนุนการบริหาร ๗.๒ การจัดการระบบข้อมูลข่าวสารให้ทั่วถึง |
| ๘. การพัฒนาทรัพยากรธรรมชาติและสิ่งแวดล้อม | ๘.๑ การบำรุงรักษาทรัพยากรธรรมชาติและสิ่งแวดล้อม ๘.๒ การสร้างจิตสำนึกในการอนุรักษ์ทรัพยากรธรรมชาติและ สิ่งแวดล้อม |

๒.๗ จุดยืนทางยุทธศาสตร์

๑. การพัฒนาส่งเสริมสนับสนุนกลุ่มอาชีพให้เข้มแข็ง
๒. การพัฒนาชุมชนให้น่าอยู่มีความเข้มแข็งโดยได้รับบริการสาธารณะด้านโครงสร้างพื้นฐานที่จำเป็นเพื่อรองรับการขยายตัวของชุมชนและเศรษฐกิจ
๓. การพัฒนาแหล่งน้ำเพื่อการเกษตรและการอุปโภค บริโภค
๔. ส่งเสริมและพัฒนาศักยภาพคนและความเข้มแข็งของชุมชนในการพึ่งตนเอง

๕. การส่งเสริมสุขภาพพลานามัยของประชาชน
๖. สนับสนุนการศึกษาและส่งเสริมศิลปวัฒนธรรมท้องถิ่น
๗. การพัฒนาระบบการบริหารจัดการภาครัฐที่ดีและมีส่วนร่วมจากทุกภาคส่วน
๘. การสร้างจิตสำนึกในการอนุรักษ์ทรัพยากรธรรมชาติและสิ่งแวดล้อม

๒.๘ ความเชื่อมโยงของยุทธศาสตร์ในภาพรวม

ในการจัดทำแผนพัฒนาท้องถิ่น (พ.ศ. ๒๕๖๖ – ๒๕๖๙) ขององค์การบริหารส่วนตำบล ดงมะไฟมีความสอดคล้องกับยุทธศาสตร์การพัฒนาขององค์กรปกครองส่วนท้องถิ่นจังหวัด ยุทธศาสตร์จังหวัด ยุทธศาสตร์การพัฒนากลุ่มจังหวัด ยุทธศาสตร์การพัฒนาระดับภาค แผนพัฒนาเศรษฐกิจและสังคมแห่งชาติ ฉบับที่ ๑๒ และ ยุทธศาสตร์ชาติ ๒๐ ปี ดังนี้

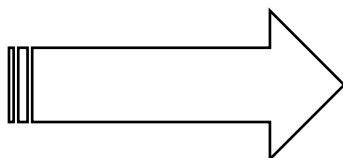

๒.๘ ความเชื่อมโยงของยุทธศาสตร์ในภาพรวม

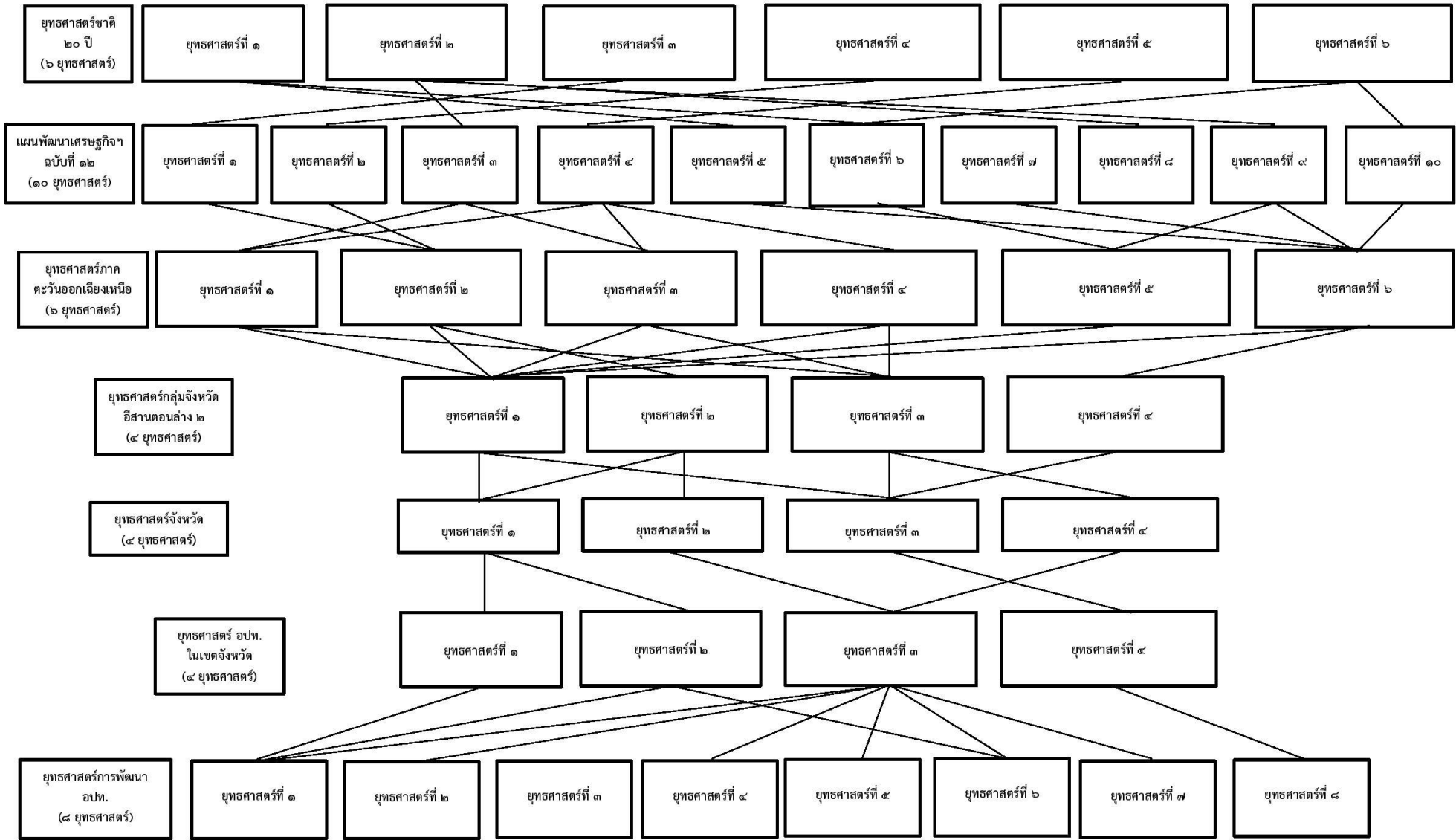

๓. การวิเคราะห์เพื่อพัฒนาองค์การบริหารส่วนตำบลดงมะไฟ

๓.๑ การวิเคราะห์กรอบการจัดทำยุทธศาสตร์ขององค์การบริหารส่วนตำบล (SWOT Analysis)

๑. จุดแข็ง (S : Strength)

- ๑) ประชาชน ผู้นำชุมชน มีความพร้อมที่จะให้ความร่วมมือกับทางราชการในการพัฒนาท้องถิ่นของตนเอง
- ๒) ชุมชนเข้มแข็งได้รับการบริการสาธารณะด้านโครงสร้างพื้นฐานครบถ้วน
- ๓) มีเส้นทางสัญจรเป็นไปด้วยความสะดวก
- ๔) ประชาชนยังยึดมั่นในขนบธรรมเนียมประเพณีและวัฒนธรรมท้องถิ่น
- ๕) มีสวนป่าดงมะไฟ มีแหล่งเก็บน้ำไว้ใช้เพื่อการเกษตรกรรม ลำห้วย ๑๖ สาย บึง หนอง ๒๑ แห่ง สระน้ำสาธารณะ ๑๗ แห่ง
- ๖) มีตลาดนัดชุมชน ๑๐ แห่ง
- ๗) ประชากรส่วนใหญ่มีอาชีพเกษตรกรรม ผลผลิตทางการเกษตรที่สำคัญ ได้แก่ ข้าว ยางพารา และมันสำปะหลัง เลี้ยงสัตว์ ฯลฯ
- ๘) มีศูนย์พัฒนาเด็กเล็ก ๔ แห่ง สอนตั้งแต่ระดับก่อนอนุบาล
- ๙) มีการประสานความร่วมมือระหว่าง อบต.กับส่วนราชการในพื้นที่
- ๑๐) มีความสงบไม่ค่อยจะมีปัญหา ด้านความปลอดภัยและด้านมลพิษ
- ๑๑) ผู้นำชุมชนให้ความร่วมมือในการพัฒนาท้องถิ่น
- ๑๒) มีระบบประปาเพิ่มขึ้นทำให้มีน้ำใช้อุปโภคบริโภคตลอดทั้งปี
- ๑๓) องค์การบริหารส่วนตำบลดงมะไฟ มีศักยภาพเพียงพอที่รองรับการบริการสาธารณะและแก้ไขปัญหาความเดือดร้อนของประชาชน
- ๑๔) มีการจัดประเพณีบุญบั้งไฟ ร่วมกับชุมชนทุกปี
- ๑๕) มีวัด ๙ แห่ง
- ๑๖) ทุกหมู่บ้านในเขตตำบลดงมะไฟ มีหอกระจายข่าวประชาสัมพันธ์ให้ประชาชนในชุมชนได้รับทราบข้อมูลข่าวสาร
- ๑๗) มีการให้บริการด้านการสื่อสาร อินเทอร์เน็ต และมีสัญญาณโทรศัพท์ไร้สายของของเอกชนหลายบริษัท
- ๑๘) มีกองทุนในหมู่บ้าน
- ๑๙) มีกลุ่มอาชีพแม่บ้าน กลุ่มปุ๋ยชีวภาพ และกลุ่มอาชีพ/กลุ่มทางสังคม ๒๕ กลุ่ม

๒. จุดอ่อน (W : Weakness)

- ๑) คนในวัยทำงาน คนหนุ่มสาวอพยพไปทำงานทำในเมืองและต่างประเทศ
- ๒) ราษฎรยากจน ส่วนใหญ่ประชาชนประกอบอาชีพทางการเกษตรเพียงอย่างเดียวทำให้ขาดรายได้
- ๓) ประชาชนไม่สามารถรวมกลุ่มกันเพื่อดำเนินการด้านเศรษฐกิจของชุมชนในรูปแบบของกลุ่มอาชีพอย่างเข้มแข็ง
- ๔) อบต.ดงมะไฟ เป็นตำบลที่อยู่ห่างไกลตัวเมือง ข้าวของราคาแพง เพราะต้องนำมาจากแหล่งอื่นหรือในเมืองใหญ่ จึงมีการบวกราคาค่าขนส่งเข้าไปอีก เช่น น้ำมัน เสื้อผ้า นุ่งห่ม ฯลฯ
- ๕) ขาดแหล่งเก็บกักน้ำเพื่อการอุปโภค บริโภคและเพื่อการเกษตรไม่เพียงพอ
- ๖) ขาดสถานศึกษาระดับฝึกอาชีพ ขาดแหล่งงานรองรับ แรงงานว่างงานนอกฤดูกาล

- ๗) ไม่มีสถานประกอบกิจการขนาดใหญ่ ไม่มีโรงงานในพื้นที่
- ๘) องค์การบริหารส่วนตำบลดงมะไฟ ขาดบุคลากรที่มีความชำนาญเฉพาะด้าน เช่น ด้านงานพัสดุ ฯลฯ ประกอบกับเครื่องมือไม่เพียงพอ เนื่องจากงบประมาณจำกัด
- ๙) แหล่งเงินทุนต่างๆ เช่น ธนาคารพาณิชย์ มีน้อยประชาชนไม่ได้รับความสะดวกในการติดต่อ
- ๑๐) ที่ดินราคาสูงถ้าจะพัฒนาในด้านการเกษตรและภาคอุตสาหกรรมต้องใช้งบประมาณจำนวนมาก

๓. โอกาส (O : Opportunity)

- ๑) จังหวัดยโสธร สามารถสนับสนุนงบประมาณให้องค์การบริหารส่วนตำบลดงมะไฟที่มีแผนงาน/โครงการตามแนวทางยุทธศาสตร์การพัฒนาจังหวัด
- ๒) ได้รับความร่วมมือสนับสนุนจากหน่วยงานของรัฐเป็นอย่างดี การปฏิรูป ระบบราชการทำให้พนักงานเกิดความกระตือรือร้นในการปฏิบัติงาน
- ๓) รัฐบาลมีนโยบายให้ประชาชนมีส่วนร่วมในการพัฒนาท้องถิ่นของตนเอง
- ๔) ได้รับงบประมาณจากส่วนกลางเพิ่มขึ้นเพื่อให้เพียงพอในการบริหารจัดการท้องถิ่น

๔. อุปสรรค (T : Threat)

- ๑) มีปัญหาแนวเขตที่เป็นที่สาธารณประโยชน์ในเขตพื้นที่ตำบลดงมะไฟ
- ๒) ปัจจุบันองค์การบริหารส่วนตำบลดงมะไฟ เป็น อบต. ขนาดกลาง มีงบประมาณจำกัดเมื่อเทียบกับภารกิจหน้าที่ต่างๆ ตามกฎหมายที่กำหนดให้เป็นอำนาจหน้าที่ของ อบต.ตามกฎหมายอื่น ตามภารกิจถ่ายโอนฯ ตามนโยบายท้องถิ่น นโยบายจังหวัดและนโยบายรัฐบาล
- ๓) งบประมาณที่ได้รับจากส่วนกลาง ไม่เพียงพอในการบริหารงาน
- ๔) กฎหมายและระเบียบต่างๆ ในการปฏิบัติงานทำให้ขาดความคล่องตัวในการบริหารงาน
- ๕) การถ่ายโอนภารกิจต่างๆ ไม่เป็นไปในแนวทางเดียวกัน ทำให้การปฏิบัติงานเกิดความล่าช้าไม่เป็นไปตามวัตถุประสงค์ที่วางไว้
- ๖) การพัฒนาบางด้านต้องเป็นไปตามกฎหมาย จึงไม่สามารถดำเนินการแก้ปัญหาได้ ต้องอาศัยความเสียสละของชุมชนเท่านั้น ซึ่งบางครั้งก็ทำได้ยากมาก

๓.๒ การประเมินสถานการณ์สภาพแวดล้อมภายนอกที่เกี่ยวข้อง

| ยุทธศาสตร์ | สถานการณ์สภาพแวดล้อมภายนอกที่เกี่ยวข้อง | ขอบข่ายและปริมาณของปัญหา/ความต้องการ | พื้นที่เป้าหมาย/กลุ่มเป้าหมาย | ความคาดหวังและแนวโน้มอนาคต |
|-------------------------|--|---------------------------------------|---|---|
| ๑. ด้านเศรษฐกิจ | ๑.๑ ขาดแหล่งเงินทุนในการทำกิจการและการประกอบอาชีพ ๑.๒ ผลผลิตทางการเกษตรราคาตกต่ำระยะยาวในการขนส่งผลผลิตห่างไกลจากแหล่งรับซื้อ | เงินทุน ตลาด | กลุ่มอาชีพในเขตพื้นที่ตำบลดงมะไฟ เกษตรกรในเขตพื้นที่ตำบลดงมะไฟ | มีแหล่งเงินทุน ราคาผลผลิตสูงขึ้น |
| ๒. ด้านโครงสร้างพื้นฐาน | ๒.๑ ถนนเชื่อมต่อระหว่างหมู่บ้าน/ตำบล/อำเภอยังไม่ดีพอ ๒.๒ ไฟฟ้าส่องสว่างตามถนนและที่สาธารณะยังไม่สามารถดำเนินการได้ครอบคลุม | ถนน ไฟฟ้า | ถนนในเขตพื้นที่ตำบลดงมะไฟ ถนนและที่สาธารณะในเขตตำบล | มีถนนสัญจรไป-มาสะดวกสบายได้มาตรฐาน ถนนและที่สาธารณะมีแสงสว่างเพียงพอ |
| ๓. ด้านแหล่งน้ำ | ๓.๑ ขาดแคลนแหล่งน้ำในการเกษตรและน้ำประปาสำหรับอุปโภค-บริโภคยังไม่พอเพียงและยังไม่ได้มาตรฐาน | แหล่งน้ำและน้ำประปาในการอุปโภค-บริโภค | ประชาชนในเขตพื้นที่ตำบลดงมะไฟ | ประชาชนมีแหล่งน้ำและมีน้ำประปาใช้อย่างพอเพียงมีคุณภาพตามมาตรฐานมากขึ้น |
| ๔. ด้านสังคม | ๔.๑ ผู้สูงอายุ/ผู้พิการ/ผู้ด้อยโอกาสทางสังคมไม่ได้รับการช่วยเหลือในการดำรงชีวิตอย่างทั่วถึง ๔.๒ เด็กและเยาวชนติดเกมส์ สื่อลามก บุหรี่ เหล้า สารเสพติดและท้องก่อนวัยอันควร | สังคม/ชุมชน เด็กและเยาวชน | ผู้สูงอายุ/ผู้พิการ/ผู้ด้อยโอกาสทางสังคม เด็กและเยาวชนในเขตพื้นที่ตำบลดงมะไฟ | ผู้สูงอายุ/ผู้พิการ/ผู้ด้อยโอกาสทางสังคมได้รับการช่วยเหลืออย่างทั่วถึง เด็กและเยาวชนมีอนาคตที่ดีห่างไกลเกมส์ สื่อลามก บุหรี่ เหล้า สารเสพติดและท้องก่อนวัย |

| ยุทธศาสตร์ | สถานการณ์สภาพแวดล้อมภายนอกที่เกี่ยวข้อง | ขอบข่ายและปริมาณของปัญหา/ความต้องการ | พื้นที่เป้าหมาย/กลุ่มเป้าหมาย | ความคาดหวังและแนวโน้มอนาคต |
|--|---|--|--|--|
| ๕. ด้านสาธารณสุข | ๕.๑ ประชาชนในพื้นที่ป่วยเป็นโรคเรื้อรังแนวโน้มที่เพิ่มขึ้น เช่น เบาหวาน ความดัน | ด้านสาธารณสุข | ประชาชนกลุ่มเสี่ยงและผู้ป่วย | ประชาชนในพื้นที่ป่วยเป็นโรคเรื้อรังแนวโน้มลดลง |
| ๖. ด้านการศึกษา ศาสนา และ วัฒนธรรม | ๖.๑ สื่อการเรียนการสอนยังมีไม่พอเพียง เด็กนักเรียนไม่ได้รับการศึกษาต่อในระดับที่สูงกว่าชั้นพื้นฐาน และขาดงบประมาณในการศึกษา ครอบครัว ยากจน ๖.๒ ศิลปะ วัฒนธรรม จารีต ประเพณีและภูมิปัญญาท้องถิ่นถูกกลืนเลือนไปมาก | สังคม/ชุมชน ประเพณี/วัฒนธรรม | เด็กนักเรียนในเขตตำบลดงมะไฟ ประชาชนในเขตพื้นที่ตำบลดงมะไฟ | มีสื่อการเรียนการสอนที่พอเพียง เด็กนักเรียนได้รับการศึกษาที่สูงขึ้น ยกย่อง เชิดชูคนดีหรือปราชญ์ชาวบ้านในโอกาสต่างๆ เพื่อเป็นตัวอย่างแก่เยาวชนและประชาชน ศิลปะ วัฒนธรรม จารีต ประเพณีและภูมิปัญญาท้องถิ่น ไม่ถูกกลืนและคงอยู่สืบไป |
| ๗. ด้านการบริหารจัดการและการเมืองการปกครอง | ๗.๑ ประชาชนไม่มีส่วนร่วมในการตรวจสอบการดำเนินงาน/การรับรู้ข้อมูลข่าวสารทางราชการยังไม่ทั่วถึง | ข้อมูลข่าวสาร | ประชาชนในเขตพื้นที่ตำบลดงมะไฟ | ประชาชนมีส่วนร่วมในการตรวจสอบการดำเนินงานต่างๆและได้รับรู้ข้อมูลข่าวสารต่างๆอย่างทั่วถึง |
| ๘. ด้านทรัพยากรธรรมชาติและสิ่งแวดล้อม | ๘.๑ ทรัพยากรธรรมชาติและสิ่งแวดล้อมส่วนมากถูกทำลาย ๘.๒ เยาวชนและประชาชนไม่ช่วยกันดูแลรักษาป่าไม้ | ทรัพยากรธรรมชาติและสิ่งแวดล้อม ป่าไม้ | พื้นที่ป่าไม้ในเขตตำบลดงมะไฟ พื้นที่ป่าไม้ในเขตตำบลดงมะไฟ | ทรัพยากรธรรมชาติและสิ่งแวดล้อมอยู่คู่ตำบลดงมะไฟ เยาวชนและประชาชนเห็นคุณค่าของป่าไม้ |

๓.๒.๒ การวิเคราะห์ศักยภาพของท้องถิ่น

๑. การวิเคราะห์ศักยภาพด้านเศรษฐกิจ

จากการสำรวจข้อมูลพื้นฐานพบว่า ประชากรส่วนใหญ่ทำการเกษตร ไร่ละ ๗๐ เช่น ข้าว อ้อย มันสำปะหลัง ยางพารา ตามลำดับ รายได้ส่วนมากมาจากการทำการเกษตร และมีรายได้จากสัตว์เลี้ยงไม่มาก ประชากรบางส่วนมีรายได้จากการรับจ้างทั้งในพื้นที่และนอกพื้นที่ ประชาชนในเขต อบต. บางหมู่บ้านส่วนมากมีอาชีพค้าขาย มีห้างร้าน ร้านค้า ทำให้มีรายได้มากจากการค้าขาย ซึ่งภาวะเศรษฐกิจของประชาชนในแต่ละชุมชนจึงไม่เท่ากัน ซึ่งรายได้เฉลี่ยคนละ ๗๐,๐๐๐ บาทต่อปี ไร่ละ ๗๕ ไม่มีการเก็บออม สาเหตุเป็นเพราะว่าราคาผลผลิตทางการเกษตรต่ำ ค่าครองชีพสูง มีเงินแต่ซื้อของได้น้อยลง ประชากรมีบางพื้นที่ภาวะฝนทิ้งช่วง มีพื้นที่ในการทำการเกษตรน้อย การขยายตัวของประชากรเพิ่มขึ้นมาก อบต.ได้แก้ไข้ปัญหาโดยจัดโครงการส่งเสริมอาชีพ เพื่อให้ชุมชนมีรายได้เสริมจากการประกอบอาชีพเกษตรกรรม อดหนุนกลุ่มอาชีพในชุมชน แต่การพัฒนาด้านนี้ยังไม่บรรลุวัตถุประสงค์เท่าที่ควร เนื่องจากกลุ่มอาชีพต่างๆ ยังขาดความรู้ด้านการบริหารจัดการและความรู้ด้านการตลาด

๒. การวิเคราะห์ศักยภาพด้านสังคม

ด้านการศึกษา ปัจจุบันในเขตตำบลดงมะไฟ มีสถานศึกษาศูนย์พัฒนาเด็กเล็ก จำนวน ๔ แห่ง ระดับประถมศึกษา จำนวน ๕ แห่ง ระดับมัธยมศึกษา จำนวน ๑ แห่ง

ด้านความปลอดภัยในชีวิตและทรัพย์สิน ในเขตพื้นที่ตำบลดงมะไฟ พบว่า ปัญหาความปลอดภัยในชีวิตและทรัพย์สินที่เกิดสูงสุดจากอุบัติเหตุ ด้านการจราจร รองลงมาปัญหาด้านการโจรกรรมทรัพย์สิน ปัญหาการเสพและค้ายาเสพติด การเกิดอุบัติเหตุจากการประกอบอาชีพหรือปฏิบัติงานการเกิดอัคคีภัย ลำดับความสำคัญของปัญหาลดหลั่นกันตามลำดับ

ด้านสาธารณสุข สถานพยาบาลภายในเขตตำบลดงมะไฟ ประกอบด้วย โรงพยาบาลส่งเสริมสุขภาพ ๒ แห่ง

๓. การวิเคราะห์ศักยภาพด้านทรัพยากรธรรมชาติและสิ่งแวดล้อม

ตำบลดงมะไฟ นับเป็นตำบลที่อุดมไปด้วยป่าไม้ ทั้ง ๑๐ หมู่บ้าน มีอาณาเขตติดต่อกับเขตป่าสงวนแห่งชาติ คือป่าดงมะไฟ ป่าหนองบัว ป่าเหล่านี่อุดมสมบูรณ์ไปด้วยเห็ด ซึ่งทำรายได้ให้แก่ ประชากรทั้งในและนอกพื้นที่ จำนวนไม่น้อย สำหรับการจับที่ทำกิน เพื่อการเกษตรในเขตป่ากร้างว่างเปล่า ซึ่งรัฐดำเนินการออกเอกสารสิทธิ์ให้แก่ประชาชนเป็นบางส่วน อีกบางส่วนรัฐบาลจัดทำเป็นป่าอนุรักษ์ ซึ่งป่าอนุรักษ์แห่งนี้ประชาชนได้ใช้ประโยชน์เพื่อการยังชีพและสร้างรายได้ ดังกล่าวมาแล้วข้างต้น นอกจากนี้ ห้วย หนอง หลายสาย เช่น ห้วยแกว ห้วยมะไฟ ห้วยไผ่ ห้วยหนองไข่นุ่น ถ้าหากแหล่งน้ำเหล่านี้ได้รับ การพัฒนา ก็นับว่า เป็นตำบลหนึ่งที่ อุดมสมบูรณ์ อย่างยิ่ง ปัญหาคือยังไม่สามารถหาแหล่งน้ำขนาดใหญ่ เพื่อกักเก็บน้ำไว้เพื่อการเพาะปลูกพืชในช่วงฤดูแล้ง เพราะพื้นที่ส่วนมากเป็นพื้นที่สูง ปัญหาด้านขยะ ขยะมีจำนวนเพิ่มมากขึ้น องค์การบริหารส่วนตำบลดงมะไฟจัดทำโครงการเพื่อแก้ปัญหาให้กับประชาชนและเป็นไปตามความต้องการของประชาชน เช่น โครงการจัดหาถังขยะรองรับขยะให้ครอบคลุมทั้งพื้นที่ โครงการปลูกต้นไม้ในวันสำคัญต่างๆ ในพื้นที่ของตนเองและที่สาธารณะรวมทั้งปรับปรุงสภาพภูมิทัศน์ของเมืองให้ร่มรื่นสวยงาม ให้เป็นเมืองน่าอยู่ เป็นที่พักผ่อนหย่อนใจของประชาชน

ส่วนที่ ๓
การนำแผนพัฒนาท้องถิ่น
ไปสู่การปฏิบัติ

๑. ยุทธศาสตร์การพัฒนาและแผนงาน

| ยุทธศาสตร์การพัฒนา | ด้าน | แผนงาน | หน่วยงาน รับผิดชอบหลัก | หน่วยงาน สนับสนุน |
|--|--|---|---|----------------------|
| ๑. การพัฒนาด้านเศรษฐกิจ | บริการชุมชนและสังคม | ๑. แผนงานบริหารงานทั่วไป ๒. แผนงานสร้างความเข้มแข็งของชุมชน ๓. แผนงานเคหะและชุมชน ๔. แผนงานการเกษตร | สำนักปลัด กองสวัสดิการ สังคม กองช่าง | อบต. ดงมะไฟ |
| ๒. การพัฒนาด้านโครงสร้างพื้นฐาน | บริการชุมชนและสังคม | ๑. แผนงานเคหะและชุมชน ๒. แผนงานอุตสาหกรรมและการโยธา | กองช่าง | |
| ๓. การพัฒนาด้านการพัฒนาแหล่งน้ำ | บริการชุมชนและสังคม | ๑. แผนงานอุตสาหกรรมและการโยธา ๒. แผนงานการเกษตร | กองช่าง | |
| ๔. การพัฒนาด้านสังคม | บริหารงานทั่วไป บริการชุมชนและสังคม | ๑. แผนงานบริหารงานทั่วไป ๒. แผนงานสร้างความเข้มแข็งของสังคม ๓. แผนงานอุตสาหกรรมและการโยธา ๔. แผนงานการรักษาความสงบเรียบร้อย ๕. แผนงานงบกลาง | สำนักปลัด กองช่าง กองสวัสดิการ สังคม | |
| ๕. การพัฒนาด้านสาธารณสุข | บริการชุมชนและสังคม | ๑. แผนงานสาธารณสุข | สำนักปลัด | |
| ๖. การพัฒนาด้านการศึกษา ศาสนา และวัฒนธรรม | บริการชุมชนและสังคม | ๑. แผนงานการศึกษา ๒. แผนงานการศึกษา ศาสนา วัฒนธรรมและนันทนาการ ๓. แผนงานการเกษตร | กองการศึกษา ศาสนาและ วัฒนธรรม | |
| ๗. การพัฒนาด้านการบริหารจัดการและการเมืองการปกครอง | บริหารงานทั่วไป | ๑. แผนงานบริหารงานทั่วไป | สำนักปลัด | |
| ๘. การพัฒนาทรัพยากรธรรมชาติและสิ่งแวดล้อม | บริการชุมชนและสังคม | ๑. แผนงานการเกษตร | สำนักปลัด | |

บัญชีสรุปโครงการพัฒนา
(แบบ ผ. ๐๑)

แบบสรุปโครงการพัฒนา
แผนพัฒนาท้องถิ่น (พ.ศ.๒๕๖๖ - ๒๕๗๐)
องค์การบริหารส่วนตำบลดงมะไฟ อำเภอยางชุมน้อย จังหวัดยโสธร

| ยุทธศาสตร์ | ปี ๒๕๖๖ | | ปี ๒๕๖๗ | | ปี ๒๕๖๘ | | ปี ๒๕๖๙ | | ปี ๒๕๗๐ | | รวม ๕ ปี | |
|--|--------------|----------------|--------------|----------------|--------------|----------------|--------------|----------------|--------------|----------------|--------------|----------------|
| | จำนวนโครงการ | งบประมาณ (บาท) | จำนวนโครงการ | งบประมาณ (บาท) | จำนวนโครงการ | งบประมาณ (บาท) | จำนวนโครงการ | งบประมาณ (บาท) | จำนวนโครงการ | งบประมาณ (บาท) | จำนวนโครงการ | งบประมาณ (บาท) |
| ๑) ยุทธศาสตร์การพัฒนาด้านเศรษฐกิจ | | | | | | | | | | | | |
| ๑.๑ แผนงานสร้างความเข้มแข็งของชุมชน | ๒ | ๒๐๐,๐๐๐ | ๒ | ๒๐๐,๐๐๐ | ๒ | ๒๐๐,๐๐๐ | ๒ | ๒๐๐,๐๐๐ | ๒ | ๒๐๐,๐๐๐ | ๑๐ | ๑,๐๐๐,๐๐๐ |
| ๑.๒ แผนงานเคหะและชุมชน | - | - | - | - | - | - | - | - | - | - | - | - |
| ๑.๓ แผนงานการเกษตร | ๒ | ๘๐,๐๐๐ | ๒ | ๘๐,๐๐๐ | ๒ | ๘๐,๐๐๐ | ๒ | ๘๐,๐๐๐ | ๒ | ๘๐,๐๐๐ | ๑๐ | ๔๐๐,๐๐๐ |
| รวม | ๔ | ๒๘๐,๐๐๐ | ๔ | ๒๘๐,๐๐๐ | ๔ | ๒๘๐,๐๐๐ | ๔ | ๒๘๐,๐๐๐ | ๔ | ๒๘๐,๐๐๐ | ๒๐ | ๑,๔๐๐,๐๐๐ |
| ๒) ยุทธศาสตร์การพัฒนาด้านโครงสร้างพื้นฐาน | | | | | | | | | | | | |
| ๒.๑ งานอุตสาหกรรมและการโยธา | ๔๒ | ๒๑,๖๑๐,๐๐๐ | ๔๒ | ๒๑,๖๑๐,๐๐๐ | ๔๒ | ๒๑,๖๑๐,๐๐๐ | ๔๒ | ๒๑,๖๑๐,๐๐๐ | ๔๒ | ๒๑,๖๑๐,๐๐๐ | ๒๑๐ | ๑๐๘,๐๕๐,๐๐๐ |
| ๒.๒ แผนงานเคหะและชุมชน | ๓๙ | ๑๓,๔๒๕,๐๐๐ | ๓๙ | ๑๓,๔๒๕,๐๐๐ | ๓๙ | ๑๓,๔๒๕,๐๐๐ | ๓๙ | ๑๓,๔๒๕,๐๐๐ | ๓๙ | ๑๓,๔๒๕,๐๐๐ | ๑๙๕ | ๖๗,๑๒๕,๐๐๐ |
| รวม | ๘๑ | ๓๕,๐๓๕,๐๐๐ | ๘๑ | ๓๕,๐๓๕,๐๐๐ | ๘๑ | ๓๕,๐๓๕,๐๐๐ | ๘๑ | ๓๕,๐๓๕,๐๐๐ | ๘๑ | ๓๕,๐๓๕,๐๐๐ | ๔๐๕ | ๑๗๕,๑๗๕,๐๐๐ |

แบบสรุปโครงการพัฒนา
แผนพัฒนาท้องถิ่น (พ.ศ.๒๕๖๖ - ๒๕๗๐)
องค์การบริหารส่วนตำบลดงมะไฟ อำเภอยางชุมน้อย จังหวัดยโสธร

| ยุทธศาสตร์ | ปี ๒๕๖๖ | | ปี ๒๕๖๗ | | ปี ๒๕๖๘ | | ปี ๒๕๖๙ | | ปี ๒๕๗๐ | | รวม ๕ ปี | |
|--------------------------------------|--------------|----------------|--------------|----------------|--------------|----------------|--------------|----------------|--------------|----------------|--------------|----------------|
| | จำนวนโครงการ | งบประมาณ (บาท) | จำนวนโครงการ | งบประมาณ (บาท) | จำนวนโครงการ | งบประมาณ (บาท) | จำนวนโครงการ | งบประมาณ (บาท) | จำนวนโครงการ | งบประมาณ (บาท) | จำนวนโครงการ | งบประมาณ (บาท) |
| ๓) ยุทธศาสตร์การพัฒนาแหล่งน้ำ | | | | | | | | | | | | |
| ๓.๑ แผนงานการเกษตร | ๑๖ | ๑๐,๐๕๐,๐๐๐ | ๑๖ | ๑๐,๐๕๐,๐๐๐ | ๑๖ | ๑๐,๐๕๐,๐๐๐ | ๑๖ | ๑๐,๐๕๐,๐๐๐ | ๑๖ | ๑๐,๐๕๐,๐๐๐ | ๘๐ | ๕๐,๒๕๐,๐๐๐ |
| ๓.๒ แผนงานอุตสาหกรรมและการโยธา | - | - | - | - | - | - | - | - | - | - | - | - |
| รวม | ๑๖ | ๑๐,๐๕๐,๐๐๐ | ๑๖ | ๑๐,๐๕๐,๐๐๐ | ๑๖ | ๑๐,๐๕๐,๐๐๐ | ๑๖ | ๑๐,๐๕๐,๐๐๐ | ๑๖ | ๑๐,๐๕๐,๐๐๐ | ๘๐ | ๕๐,๒๕๐,๐๐๐ |

แบบสรุปโครงการพัฒนา
แผนพัฒนาท้องถิ่น (พ.ศ.๒๕๖๖ - ๒๕๗๐)
องค์การบริหารส่วนตำบลดงมะไฟ อำเภอยางชุมน้อย จังหวัดยโสธร

| ยุทธศาสตร์ | ปี ๒๕๖๖ | | ปี ๒๕๖๗ | | ปี ๒๕๖๘ | | ปี ๒๕๖๙ | | ปี ๒๕๗๐ | | รวม ๕ ปี | |
|---|--------------|----------------|--------------|----------------|--------------|----------------|--------------|----------------|--------------|----------------|--------------|----------------|
| | จำนวนโครงการ | งบประมาณ (บาท) | จำนวนโครงการ | งบประมาณ (บาท) | จำนวนโครงการ | งบประมาณ (บาท) | จำนวนโครงการ | งบประมาณ (บาท) | จำนวนโครงการ | งบประมาณ (บาท) | จำนวนโครงการ | งบประมาณ (บาท) |
| ๔) ยุทธศาสตร์การพัฒนาสังคม | | | | | | | | | | | | |
| ๔.๑ แผนงานสร้างความเข้มแข็งของชุมชน | ๑๙ | ๘๘๐,๐๐๐ | ๑๙ | ๘๘๐,๐๐๐ | ๑๙ | ๘๘๐,๐๐๐ | ๑๙ | ๘๘๐,๐๐๐ | ๑๙ | ๘๘๐,๐๐๐ | ๙๕ | ๔,๔๐๐,๐๐๐ |
| ๔.๒ แผนงานการรักษาความสงบภายใน | ๑๑ | ๗๗๐,๐๐๐ | ๑๑ | ๗๗๐,๐๐๐ | ๑๑ | ๗๗๐,๐๐๐ | ๑๑ | ๗๗๐,๐๐๐ | ๑๑ | ๗๗๐,๐๐๐ | ๕๕ | ๓,๘๕๐,๐๐๐ |
| ๔.๓ แผนงานอุตสาหกรรมและการโยธา | - | - | - | - | - | - | - | - | - | - | - | - |
| ๔.๔ แผนงานงบประมาณกลาง | ๔ | ๘,๔๐๐,๐๐๐ | ๔ | ๘,๔๐๐,๐๐๐ | ๔ | ๘,๔๐๐,๐๐๐ | ๔ | ๘,๔๐๐,๐๐๐ | ๔ | ๘,๔๐๐,๐๐๐ | ๒๐ | ๔๒,๐๐๐,๐๐๐ |
| ๔.๕ แผนงานบริหารงานทั่วไป | ๔ | ๒๐๐,๐๐๐ | ๔ | ๒๐๐,๐๐๐ | ๔ | ๒๐๐,๐๐๐ | ๔ | ๒๐๐,๐๐๐ | ๔ | ๒๐๐,๐๐๐ | ๒๐ | ๑,๐๐๐,๐๐๐ |
| รวม | ๒๘ | ๑๐,๒๕๐,๐๐๐ | ๒๘ | ๑๐,๒๕๐,๐๐๐ | ๒๘ | ๑๐,๒๕๐,๐๐๐ | ๒๘ | ๑๐,๒๕๐,๐๐๐ | ๒๘ | ๑๐,๒๕๐,๐๐๐ | ๑๙๐ | ๕๑,๒๕๐,๐๐๐ |
| ๕) ยุทธศาสตร์การพัฒนาด้านสาธารณสุข | | | | | | | | | | | | |
| ๕.๑ แผนงานสาธารณสุข | ๑๓ | ๑,๘๗๐,๐๐๐ | ๑๓ | ๑,๘๗๐,๐๐๐ | ๑๓ | ๑,๘๗๐,๐๐๐ | ๑๓ | ๑,๘๗๐,๐๐๐ | ๑๓ | ๑,๘๗๐,๐๐๐ | ๖๕ | ๙,๓๕๐,๐๐๐ |
| รวม | ๑๓ | ๑,๘๗๐,๐๐๐ | ๑๓ | ๑,๘๗๐,๐๐๐ | ๑๓ | ๑,๘๗๐,๐๐๐ | ๑๓ | ๑,๘๗๐,๐๐๐ | ๑๓ | ๑,๘๗๐,๐๐๐ | ๖๕ | ๙,๓๕๐,๐๐๐ |

แบบสรุปโครงการพัฒนา
แผนพัฒนาท้องถิ่น (พ.ศ.๒๕๖๖ - ๒๕๗๐)
องค์การบริหารส่วนตำบลดงมะไฟ อำเภอยางชุมน้อย จังหวัดยโสธร

| ยุทธศาสตร์ | ปี ๒๕๖๖ | | ปี ๒๕๖๗ | | ปี ๒๕๖๘ | | ปี ๒๕๖๙ | | ปี ๒๕๗๐ | | รวม ๕ ปี | |
|---|--------------|----------------|--------------|----------------|--------------|----------------|--------------|----------------|--------------|----------------|--------------|--------------------|
| | จำนวนโครงการ | งบประมาณ (บาท) | จำนวนโครงการ | งบประมาณ (บาท) | จำนวนโครงการ | งบประมาณ (บาท) | จำนวนโครงการ | งบประมาณ (บาท) | จำนวนโครงการ | งบประมาณ (บาท) | จำนวนโครงการ | งบประมาณ (บาท) |
| ๖) ยุทธศาสตร์การพัฒนาด้านการศึกษาศาสนาและวัฒนธรรม | | | | | | | | | | | | |
| ๖.๑ แผนงานการศึกษา | ๒๐ | ๕,๕๔๕,๐๐๐ | ๒๐ | ๕,๕๔๕,๐๐๐ | ๒๐ | ๕,๕๔๕,๐๐๐ | ๒๐ | ๕,๕๔๕,๐๐๐ | ๒๐ | ๕,๕๔๕,๐๐๐ | ๑๐๐ | ๒๗,๗๒๕,๐๐๐ |
| ๖.๒ แผนงานการศาสนาวัฒนธรรมและนันทนาการ | ๖ | ๓๓๐,๐๐๐ | ๖ | ๓๓๐,๐๐๐ | ๖ | ๓๓๐,๐๐๐ | ๖ | ๓๓๐,๐๐๐ | ๖ | ๓๓๐,๐๐๐ | ๓๐ | ๑,๖๕๐,๐๐๐ |
| ๖.๓ แผนงานการเกษตร | - | - | - | - | - | - | - | - | - | - | - | - |
| รวม | ๒๖ | ๒๗,๗๒๕,๐๐๐ | ๒๖ | ๒๗,๗๒๕,๐๐๐ | ๒๖ | ๒๗,๗๒๕,๐๐๐ | ๒๖ | ๒๗,๗๒๕,๐๐๐ | ๒๖ | ๒๗,๗๒๕,๐๐๐ | ๖๕๐ | ๒๙,๓๗๕,๐๐๐ |
| ๗) ยุทธศาสตร์การพัฒนาด้านการบริหารจัดการและการเมืองการปกครอง | | | | | | | | | | | | |
| ๗.๑ แผนงานบริหารงานทั่วไป | ๘ | ๑,๘๕๕,๐๐๐ | ๘ | ๑,๘๕๕,๐๐๐ | ๘ | ๑,๘๕๕,๐๐๐ | ๘ | ๑,๘๕๕,๐๐๐ | ๘ | ๑,๘๕๕,๐๐๐ | ๔๐ | ๙,๒๗๕,๐๐๐ |
| รวม | ๘ | ๑,๘๕๕,๐๐๐ | ๘ | ๑,๘๕๕,๐๐๐ | ๘ | ๑,๘๕๕,๐๐๐ | ๘ | ๑,๘๕๕,๐๐๐ | ๘ | ๑,๘๕๕,๐๐๐ | ๔๐ | ๙,๒๗๕,๐๐๐ |
| ๘) ยุทธศาสตร์การพัฒนาด้านทรัพยากรธรรมชาติและสิ่งแวดล้อม | | | | | | | | | | | | |
| ๘.๑ แผนงานการเกษตร | ๑๒ | ๗๕๐,๐๐๐ | ๑๒ | ๗๕๐,๐๐๐ | ๑๒ | ๗๕๐,๐๐๐ | ๑๒ | ๗๕๐,๐๐๐ | ๑๒ | ๗๕๐,๐๐๐ | ๖๐ | ๓,๗๕๐,๐๐๐ |
| รวม | ๑๒ | ๗๕๐,๐๐๐ | ๑๒ | ๗๕๐,๐๐๐ | ๑๒ | ๗๕๐,๐๐๐ | ๑๒ | ๗๕๐,๐๐๐ | ๑๒ | ๗๕๐,๐๐๐ | ๖๐ | ๓,๗๕๐,๐๐๐ |
| รวมทั้งสิ้น | | | | | | | | | | | ๑,๕๕๕ | ๓๒๙,๘๒๕,๐๐๐ |

บัญชีสรุปโครงการพัฒนา
ที่นำมาจากแผนพัฒนาหมู่บ้าน
(ผ.๐๑/๑)

บัญชีสรุปโครงการพัฒนาที่นำมาจากแผนพัฒนาหมู่บ้าน
องค์การบริหารส่วนตำบลดงมะไฟ อำเภอทรายมูล จังหวัดยโสธร

แบบ ผ.๐๑/๑

| โครงการพัฒนาที่ นำมาจาก แผนพัฒนาหมู่บ้าน | ปี ๒๕๖๖ | | ปี ๒๕๖๗ | | ปี ๒๕๖๘ | | ปี ๒๕๖๙ | | ปี ๒๕๗๐ | | รวม ๕ ปี | |
|--|------------------|-------------------|------------------|-------------------|------------------|-------------------|------------------|-------------------|------------------|-------------------|------------------|-------------------|
| | จำนวน โครงการ | งบประมาณ (บาท) | จำนวน โครงการ | งบประมาณ (บาท) | จำนวน โครงการ | งบประมาณ (บาท) | จำนวน โครงการ | งบประมาณ (บาท) | จำนวน โครงการ | งบประมาณ (บาท) | จำนวน โครงการ | งบประมาณ (บาท) |
| หมู่ที่ ๑ | ๑ | ๓๐,๐๐๐ | ๑ | ๓๐,๐๐๐ | ๑ | ๓๐,๐๐๐ | ๑ | ๓๐,๐๐๐ | ๑ | ๓๐,๐๐๐ | ๕ | ๑๕๐,๐๐๐ |
| หมู่ที่ ๒ | ๑ | ๓๐,๐๐๐ | ๑ | ๓๐,๐๐๐ | ๑ | ๓๐,๐๐๐ | ๑ | ๓๐,๐๐๐ | ๑ | ๓๐,๐๐๐ | ๕ | ๑๕๐,๐๐๐ |
| หมู่ที่ ๓ | ๑ | ๓๐,๐๐๐ | ๑ | ๓๐,๐๐๐ | ๑ | ๓๐,๐๐๐ | ๑ | ๓๐,๐๐๐ | ๑ | ๓๐,๐๐๐ | ๕ | ๑๕๐,๐๐๐ |
| หมู่ที่ ๔ | ๑ | ๓๐,๐๐๐ | ๑ | ๓๐,๐๐๐ | ๑ | ๓๐,๐๐๐ | ๑ | ๓๐,๐๐๐ | ๑ | ๓๐,๐๐๐ | ๕ | ๑๕๐,๐๐๐ |
| หมู่ที่ ๕ | ๑ | ๓๐,๐๐๐ | ๑ | ๓๐,๐๐๐ | ๑ | ๓๐,๐๐๐ | ๑ | ๓๐,๐๐๐ | ๑ | ๓๐,๐๐๐ | ๕ | ๑๕๐,๐๐๐ |
| หมู่ที่ ๖ | ๑ | ๓๐,๐๐๐ | ๑ | ๓๐,๐๐๐ | ๑ | ๓๐,๐๐๐ | ๑ | ๓๐,๐๐๐ | ๑ | ๓๐,๐๐๐ | ๕ | ๑๕๐,๐๐๐ |
| หมู่ที่ ๗ | ๑ | ๓๐,๐๐๐ | ๑ | ๓๐,๐๐๐ | ๑ | ๓๐,๐๐๐ | ๑ | ๓๐,๐๐๐ | ๑ | ๓๐,๐๐๐ | ๕ | ๑๕๐,๐๐๐ |
| หมู่ที่ ๘ | ๑ | ๕๐,๐๐๐ | ๑ | ๕๐,๐๐๐ | ๑ | ๕๐,๐๐๐ | ๑ | ๕๐,๐๐๐ | ๑ | ๕๐,๐๐๐ | ๕ | ๒๕๐,๐๐๐ |
| หมู่ที่ ๙ | ๑ | ๑๐๐,๐๐๐ | ๑ | ๑๐๐,๐๐๐ | ๑ | ๑๐๐,๐๐๐ | ๑ | ๑๐๐,๐๐๐ | ๑ | ๑๐๐,๐๐๐ | ๕ | ๕๐๐,๐๐๐ |
| หมู่ที่ ๑๐ | ๑ | ๓๐,๐๐๐ | ๑ | ๓๐,๐๐๐ | ๑ | ๓๐,๐๐๐ | ๑ | ๓๐,๐๐๐ | ๑ | ๓๐,๐๐๐ | ๕ | ๑๕๐,๐๐๐ |
| รวมทั้งสิ้น | ๑๐ | ๓๙๐,๐๐๐ | ๑๐ | ๓๙๐,๐๐๐ | ๑๐ | ๓๙๐,๐๐๐ | ๑๐ | ๓๙๐,๐๐๐ | ๑๐ | ๓๙๐,๐๐๐ | ๕๐ | ๑.๙๕๐,๐๐๐ |

หมายเหตุ: แบบ ผ.๐๑/๑ บัญชีสรุปโครงการพัฒนาที่นำมาจากแผนพัฒนาหมู่บ้านและแผนพัฒนาชุมชน ให้เรียงลำดับต่อจาก แบบ ผ.๐๑

บัญชีสรุปโครงการ
ที่เกินศักยภาพฯ (ผ.๐๑/๒)

แบบสรุปโครงการที่เกินศักยภาพ
แผนพัฒนาท้องถิ่น (พ.ศ.๒๕๖๖ - ๒๕๗๐)
องค์การบริหารส่วนตำบลดงมะไฟ อำเภอยางชุมน้อย จังหวัดยโสธร

แบบ ผ.๐๑/๒

| ยุทธศาสตร์ | ปี ๒๕๖๖ | | ปี ๒๕๖๗ | | ปี ๒๕๖๘ | | ปี ๒๕๖๙ | | ปี ๒๕๗๐ | | รวม ๕ ปี | |
|--|--------------|----------------|--------------|----------------|--------------|----------------|--------------|----------------|--------------|----------------|--------------|----------------------|
| | จำนวนโครงการ | งบประมาณ (บาท) | จำนวนโครงการ | งบประมาณ (บาท) | จำนวนโครงการ | งบประมาณ (บาท) | จำนวนโครงการ | งบประมาณ (บาท) | จำนวนโครงการ | งบประมาณ (บาท) | จำนวนโครงการ | งบประมาณ (บาท) |
| ๑) ยุทธศาสตร์การพัฒนาด้านโครงสร้างพื้นฐาน | | | | | | | | | | | | |
| ๑.๑ แผนงาน อุตสาหกรรมและ การโยธา | ๖๖ | ๒๗๐,๔๕๐,๐๐๐ | ๖๖ | ๒๗๐,๔๕๐,๐๐๐ | ๖๖ | ๒๗๐,๔๕๐,๐๐๐ | ๖๖ | ๒๗๐,๔๕๐,๐๐๐ | ๖๖ | ๒๗๐,๔๕๐,๐๐ | ๓๓๐ | ๑,๓๕๒,๒๕๐,๐๐๐ |
| รวม | ๖๖ | ๒๗๐,๔๕๐,๐๐๐ | ๖๖ | ๒๗๐,๔๕๐,๐๐๐ | ๖๖ | ๒๗๐,๔๕๐,๐๐๐ | ๖๖ | ๒๗๐,๔๕๐,๐๐๐ | ๖๖ | ๒๗๐,๔๕๐,๐๐ | ๓๓๐ | ๑,๓๕๒,๒๕๐,๐๐๐ |
| ๒) ยุทธศาสตร์การพัฒนาด้านแหล่งน้ำ | | | | | | | | | | | | |
| ๑.๑ แผนงาน การเกษตร | ๑๔ | ๔๕,๔๐๐,๐๐๐ | ๑๔ | ๔๕,๔๐๐,๐๐๐ | ๑๔ | ๔๕,๔๐๐,๐๐๐ | ๑๔ | ๔๕,๔๐๐,๐๐๐ | ๑๔ | ๔๕,๔๐๐,๐๐๐ | ๗๐ | ๒๒๗,๐๐๐,๐๐๐ |
| รวม | ๑๔ | ๔๕,๔๐๐,๐๐๐ | ๑๔ | ๔๕,๔๐๐,๐๐๐ | ๑๔ | ๔๕,๔๐๐,๐๐๐ | ๑๔ | ๔๕,๔๐๐,๐๐๐ | ๑๔ | ๔๕,๔๐๐,๐๐๐ | ๗๐ | ๒๒๗,๐๐๐,๐๐๐ |
| รวมทั้งสิ้น | | | | | | | | | | | ๔๐๐ | ๑,๕๗๙,๒๕๐,๐๐๐ |

๒. รายละเอียดโครงการแผนพัฒนา
(แบบ ผ. ๐๒)

รายละเอียดโครงการพัฒนา

แผนพัฒนาท้องถิ่น (พ.ศ.๒๕๖๖ – ๒๕๗๐)

องค์การบริหารส่วนตำบลดงมะไฟ อำเภอทรายมูล จังหวัดยโสธร

ก. ยุทธศาสตร์จังหวัดที่ ๓ การยกระดับคุณภาพชีวิต เสริมสร้างความเข้มแข็งและความมั่นคงของครอบครัว ชุมชนและสังคม

ข. ยุทธศาสตร์การพัฒนาขององค์กรปกครองท้องถิ่นในจังหวัดยโสธร ที่ ๓ ยกระดับคุณภาพชีวิต เสริมสร้างความเข้มแข็งและความมั่นคงของครอบครัว ชุมชนและสังคม

ค. ยุทธศาสตร์องค์การบริหารส่วนตำบลดงมะไฟ ที่ ๑ การพัฒนาด้านเศรษฐกิจ

แผนงานสร้างความเข้มแข็งของชุมชน

| ที่ | โครงการ | วัตถุประสงค์ | เป้าหมาย (ผลผลิตของ โครงการ) | งบประมาณ | | | | | ตัวชี้วัด (KPI) | ผลที่คาดว่าจะ ได้รับ | หน่วยงานรับผิดชอบหลัก |
|-----|---|---|--|---------------|---------------|---------------|---------------|---------------|--------------------|---|-----------------------|
| | | | | ๒๕๖๖ (บาท) | ๒๕๖๗ (บาท) | ๒๕๖๘ (บาท) | ๒๕๖๙ (บาท) | ๒๕๗๐ (บาท) | | | |
| ๑ | โครงการส่งเสริมและพัฒนา กลุ่มอาชีพตำบลดงมะไฟ | เพื่อให้ประชาชน สามารถฝึกอาชีพ นำไปประกอบ อาชีพได้ | ประชาชนในเขต ตำบลดงมะไฟที่ สนใจทุกคน | ๕๐,๐๐๐ | ๕๐,๐๐๐ | ๕๐,๐๐๐ | ๕๐,๐๐๐ | ๕๐,๐๐๐ | ๑ โครงการ | ประชาชน สามารถฝึกอาชีพ นำไปประกอบ อาชีพได้ | กองสวัสดิการ สังคม |
| ๒ | โครงการฝึกอบรมให้ความรู้ และศึกษาดูงานกลุ่มอาชีพ ตำบลดงมะไฟ | เพื่อส่งเสริมให้ ความรู้และพัฒนา ศักยภาพกลุ่ม อาชีพในชุมชน | กลุ่มอาชีพภายใน ตำบลดงมะไฟ | ๑๕๐,๐๐๐ | ๑๕๐,๐๐๐ | ๑๕๐,๐๐๐ | ๑๕๐,๐๐๐ | ๑๕๐,๐๐๐ | ๑ โครงการ | กลุ่มอาชีพมี รายได้และ ศักยภาพเพิ่มขึ้น | กองสวัสดิการ สังคม |

หมายเหตุ : ๑. แบบ ผ.๐๒ เป็นแบบสำหรับองค์การบริหารส่วนตำบลดงมะไฟ ดำเนินการ ที่ต้องลงรายละเอียดในแผนพัฒนาท้องถิ่น (พ.ศ.๒๕๖๖ – ๒๕๗๐) เพื่อนำไปจัดทำเป็นงบประมาณรายจ่าย

๒. ทั้งนี้องค์การบริหารส่วนตำบลดงมะไฟจะนำโครงการในแบบ ผ.๐๒ ไปของงบประมาณจากหน่วยงานอื่น ก็สามารถดำเนินการได้ โดยไม่ต้อง “แก้ไข” หรือ “เปลี่ยนแปลง” ไปอยู่ในแบบ ผ.

รายละเอียดโครงการพัฒนา
แผนพัฒนาท้องถิ่น (พ.ศ.๒๕๖๖ – ๒๕๗๐)

องค์การบริหารส่วนตำบลดงมะไฟ อำเภอทรายมูล จังหวัดยโสธร

ก. ยุทธศาสตร์จังหวัดที่ ๓ การยกระดับคุณภาพชีวิต เสริมสร้างความเข้มแข็งและความมั่นคงของครอบครัว ชุมชนและสังคม

ข. ยุทธศาสตร์การพัฒนาขององค์กรปกครองท้องถิ่นในจังหวัดยโสธร ที่ ๓ ยกระดับคุณภาพชีวิต เสริมสร้างความเข้มแข็งและความมั่นคงของครอบครัว ชุมชนและสังคม

ค. ยุทธศาสตร์องค์การบริหารส่วนตำบลดงมะไฟ ที่ ๑ การพัฒนาด้านเศรษฐกิจ

แผนงานการเกษตร

| ที่ | โครงการ | วัตถุประสงค์ | เป้าหมาย (ผลผลิตของ โครงการ) | งบประมาณ | | | | | ตัวชี้วัด (KPI) | ผลที่คาดว่าจะ ได้รับ | หน่วยงานรับผิดชอบหลัก |
|-----|---|--|------------------------------------|---------------|---------------|---------------|---------------|---------------|--------------------|--|-----------------------|
| | | | | ๒๕๖๖ (บาท) | ๒๕๖๗ (บาท) | ๒๕๖๘ (บาท) | ๒๕๖๙ (บาท) | ๒๕๗๐ (บาท) | | | |
| ๑ | โครงการส่งเสริมการปลูกข้าวหอมมะลิปลอดภัย | เพื่อให้เกษตรกรปลอดภัยจากการใช้สารเคมีลดค่าใช้จ่าย | พื้นที่ทำการเกษตรในเขตตำบลดงมะไฟ | ๓๐,๐๐๐ | ๓๐,๐๐๐ | ๓๐,๐๐๐ | ๓๐,๐๐๐ | ๓๐,๐๐๐ | ๑ โครงการ | เกษตรกรปลอดภัยจากการใช้สารเคมีลดค่าใช้จ่าย | สำนักปลัด |
| ๒ | โครงการส่งเสริมการป้องกันและกำจัดศัตรูพืชโดยวิธีผสมผสาน | เพื่อให้เกษตรกรปลอดภัยจากการใช้สารเคมีลดค่าใช้จ่าย | ทุกหมู่บ้านในเขตตำบลดงมะไฟ | ๕๐,๐๐๐ | ๕๐,๐๐๐ | ๕๐,๐๐๐ | ๕๐,๐๐๐ | ๕๐,๐๐๐ | ๑ โครงการ | เกษตรกรปลอดภัยจากการใช้สารเคมีลดค่าใช้จ่าย | สำนักปลัด |

หมายเหตุ : ๑. แบบ ผ.๐๒ เป็นแบบสำหรับองค์การบริหารส่วนตำบลดงมะไฟ ดำเนินการ ที่ต้องลงรายละเอียดในแผนพัฒนาท้องถิ่น (พ.ศ.๒๕๖๖ – ๒๕๗๐) เพื่อนำไปจัดทำเป็นงบประมาณรายจ่าย

๒. ทั้งนี้องค์การบริหารส่วนตำบลดงมะไฟจะนำโครงการในแบบ ผ.๐๒ ไปของงบประมาณจากหน่วยงานอื่น ก็สามารถดำเนินการได้ โดยไม่ต้อง “แก้ไข” หรือ “เปลี่ยนแปลง” ไปอยู่ในแบบ ผ.

รายละเอียดโครงการพัฒนา
แผนพัฒนาท้องถิ่น (พ.ศ.๒๕๖๖ - ๒๕๗๐)

องค์การบริหารส่วนตำบลดงมะไฟ อำเภอทรายมูล จังหวัดยโสธร

ก. ยุทธศาสตร์จังหวัดที่ ๓ การยกระดับคุณภาพชีวิต เสริมสร้างความเข้มแข็งและความมั่นคงของครอบครัว ชุมชนและสังคม

ข. ยุทธศาสตร์การพัฒนาขององค์กรปกครองท้องถิ่นในจังหวัดยโสธร ที่ ๓ ยกระดับคุณภาพชีวิต เสริมสร้างความเข้มแข็งและความมั่นคงของครอบครัว ชุมชนและสังคม

ค. ยุทธศาสตร์องค์การบริหารส่วนตำบลดงมะไฟ ที่ ๒ การพัฒนาด้านโครงสร้างพื้นฐาน

แผนงานอุตสาหกรรมและการโยธา

| ที่ | โครงการ | วัตถุประสงค์ | เป้าหมาย (ผลผลิตของ โครงการ) | งบประมาณ | | | | | ตัวชี้วัด (KPI) | ผลที่คาดว่าจะ ได้รับ | หน่วยงานรับผิดชอบหลัก |
|-----|---|--|---|---------------|---------------|---------------|---------------|---------------|---------------------------------|--|-----------------------|
| | | | | ๒๕๖๖ (บาท) | ๒๕๖๗ (บาท) | ๒๕๖๘ (บาท) | ๒๕๖๙ (บาท) | ๒๕๗๐ (บาท) | | | |
| ๑ | ปรับปรุงถนน คสล.สายนาง วิลัยลักษณ์ อุดมะ บ้าน ดงมะไฟ หมู่ที่ ๑ | เพื่อให้ประชาชน สัญจรไปมาอย่าง สะดวกสบาย | กว้าง ๓.๐๐ เมตร ยาว ๑๐๐ เมตร หนา ๐.๑๕ เมตร พร้อมวางท่อพีวีซี ๔" จำนวน ๒ จุด | ๑๕๐,๐๐๐ | ๑๕๐,๐๐๐ | ๑๕๐,๐๐๐ | ๑๕๐,๐๐๐ | ๑๕๐,๐๐๐ | ถนน คสล. จำนวน ๑ โครงการ | ประชาชนสัญจร ไปมาอย่าง สะดวกสบาย | กองช่าง |
| ๒ | ปรับปรุงถนน คสล.สายนาย ชุมพร แสนสุข บ้านดงมะไฟ หมู่ที่ ๑ | เพื่อให้ประชาชน สัญจรไปมาอย่าง สะดวกสบาย | กว้าง ๔.๐๐ เมตร ยาว ๑๖ เมตร หนา ๐.๑๐ เมตร | ๒๕,๐๐๐ | ๒๕,๐๐๐ | ๒๕,๐๐๐ | ๒๕,๐๐๐ | ๒๕,๐๐๐ | ถนน คสล. จำนวน ๑ โครงการ | เพื่อให้ ประชาชนสัญจร ไปมาอย่าง สะดวกสบาย | กองช่าง |
| ๓ | ก่อสร้างถนนดินลูกรัง สาย ฐานบั้งไฟ - นานายทองทศ ป้อมศรี บ้านดงมะไฟ หมู่ที่ ๑ | เพื่อให้ประชาชน สัญจรไปมาอย่าง สะดวกสบาย | กว้าง ๔.๐๐ เมตร ยาว ๔๕๐ เมตร สูง ๐.๓๐ เมตร หนา ๐.๑๐ เมตร | ๓๐๐,๐๐๐ | ๓๐๐,๐๐๐ | ๓๐๐,๐๐๐ | ๓๐๐,๐๐๐ | ๓๐๐,๐๐๐ | ถนนลูกรัง จำนวน ๑ โครงการ | เพื่อให้ ประชาชนสัญจร ไปมาอย่าง สะดวกสบาย | กองช่าง |
| ๔ | ซ่อมแซมถนนดินลูกรัง สายบ้านนางจันรัก สุวรรณ ชาติ - ลำห้วยไผ่ บ้านดง มะไฟ หมู่ที่ ๑ | เพื่อให้ประชาชน สัญจรไปมาอย่าง สะดวกสบาย | กว้าง ๒.๕๐ เมตร ยาว ๔๐๐ เมตร หนาเฉลี่ย ๐.๑๐ เมตร | ๓๐๐,๐๐๐ | ๓๐๐,๐๐๐ | ๓๐๐,๐๐๐ | ๓๐๐,๐๐๐ | ๓๐๐,๐๐๐ | ถนนลูกรัง จำนวน ๑ โครงการ | เพื่อให้ ประชาชนสัญจร ไปมาอย่าง สะดวกสบาย | กองช่าง |

หมายเหตุ : ๑. แบบ ผ.๐๒ เป็นแบบสำหรับองค์การบริหารส่วนตำบลดงมะไฟ ดำเนินการ ที่ต้องลงรายละเอียดในแผนพัฒนาท้องถิ่น (พ.ศ.๒๕๖๖ - ๒๕๗๐) เพื่อนำไปจัดทำเป็นงบประมาณรายจ่าย

๒. ทั้งนี้องค์การบริหารส่วนตำบลดงมะไฟจะนำโครงการในแบบ ผ.๐๒ ไปของงบประมาณจากหน่วยงานอื่น ก็สามารถดำเนินการได้ โดยไม่ต้อง “แก้ไข” หรือ “เปลี่ยนแปลง” ไปอยู่ในแบบ ผ.

รายละเอียดโครงการพัฒนา

แผนพัฒนาท้องถิ่น (พ.ศ.๒๕๖๖ – ๒๕๗๐)

องค์การบริหารส่วนตำบลดงมะไฟ อำเภอทรายมูล จังหวัดยโสธร

ก. ยุทธศาสตร์จังหวัดที่ ๓ การยกระดับคุณภาพชีวิต เสริมสร้างความเข้มแข็งและความมั่นคงของครอบครัว ชุมชนและสังคม

ข. ยุทธศาสตร์การพัฒนาขององค์กรปกครองท้องถิ่นในจังหวัดยโสธร ที่ ๓ ยกระดับคุณภาพชีวิต เสริมสร้างความเข้มแข็งและความมั่นคงของครอบครัว ชุมชนและสังคม

ค. ยุทธศาสตร์องค์การบริหารส่วนตำบลดงมะไฟ ที่ ๒ การพัฒนาด้านโครงสร้างพื้นฐาน

แผนงานอุตสาหกรรมและการโยธา

| ที่ | โครงการ | วัตถุประสงค์ | เป้าหมาย (ผลผลิตของ โครงการ) | งบประมาณ | | | | | ตัวชี้วัด (KPI) | ผลที่คาดว่าจะ ได้รับ | หน่วยงานรับผิดชอบหลัก |
|-----|---|--|--|---------------|---------------|---------------|---------------|---------------|------------------------------|--|-----------------------|
| | | | | ๒๕๖๖ (บาท) | ๒๕๖๗ (บาท) | ๒๕๖๘ (บาท) | ๒๕๖๙ (บาท) | ๒๕๗๐ (บาท) | | | |
| ๕ | ปรับปรุงซ่อมแซมถนนดินลูกรัง สายนางละไม คำผา - ลำห้วยไผ่ บ้านดงมะไฟ หมู่ที่ ๑ | เพื่อให้ประชาชนที่สัญจรไปมาได้รับความสะดวกสบาย | กว้าง ๒.๕๐ เมตร ยาว ๙๘๐ เมตร หนา ๐.๑๐ เมตร | ๓๐๐,๐๐๐ | ๓๐๐,๐๐๐ | ๓๐๐,๐๐๐ | ๓๐๐,๐๐๐ | ๓๐๐,๐๐๐ | ถนนดินลูกรัง จำนวน ๑ โครงการ | ประชาชนที่สัญจรไปมาได้รับความสะดวกสบาย | กองช่าง |
| ๖ | ก่อสร้างถนน คสล. ภายในหมู่บ้านสายบ้านนางลำปาง หวายสุด - บ้านนาย มนตรี ภูงลี หมู่ที่ ๑ | เพื่อให้ประชาชนที่สัญจรไปมาได้รับความสะดวกสบาย | กว้าง ๔ เมตร ยาว ๒๐๐ เมตร หนา ๐.๑๕ เมตร | ๔๘๐,๐๐๐ | ๔๘๐,๐๐๐ | ๔๘๐,๐๐๐ | ๔๘๐,๐๐๐ | ๔๘๐,๐๐๐ | ถนน คสล. จำนวน ๑ โครงการ | เพื่อให้ประชาชนที่สัญจรไปมาได้รับความสะดวกสบาย | กองช่าง |
| ๗ | ก่อสร้างถนน คสล.สาย ข้างบ้านนางสว่าง พรหมชาติ - ศาลปู่ตาบ้านดงมะไฟ หมู่ที่ ๑ | เพื่อให้ประชาชนที่สัญจรไปมาได้รับความสะดวกสบาย | กว้าง ๔ เมตร ยาว ๒๐๐ เมตร หนา ๐.๑๕ เมตร | ๔๘๐,๐๐๐ | ๔๘๐,๐๐๐ | ๔๘๐,๐๐๐ | ๔๘๐,๐๐๐ | ๔๘๐,๐๐๐ | ถนน คสล. จำนวน ๑ โครงการ | เพื่อให้ประชาชนที่สัญจรไปมาได้รับความสะดวกสบาย | กองช่าง |
| ๘ | ขยายผิวจราจร คสล.สาย บ้านนายสิงห์ทอง เนตรพนา - ถนนลาดยาง บ้านดงมะไฟ หมู่ที่ ๑ | เพื่อให้ประชาชนที่สัญจรไปมาได้รับความสะดวกสบาย | กว้าง ๐.๘๐ เมตร ยาว ๑๓๖ เมตร หนา ๐.๑๕ เมตร | ๕๐๐,๐๐๐ | ๕๐๐,๐๐๐ | ๕๐๐,๐๐๐ | ๕๐๐,๐๐๐ | ๕๐๐,๐๐๐ | ถนน คสล. จำนวน ๑ โครงการ | เพื่อให้ประชาชนที่สัญจรไปมาได้รับความสะดวกสบาย | กองช่าง |

หมายเหตุ : ๑. แบบ ผ.๐๒ เป็นแบบสำหรับองค์การบริหารส่วนตำบลดงมะไฟ ดำเนินการ ที่ต้องลงรายละเอียดในแผนพัฒนาท้องถิ่น (พ.ศ.๒๕๖๖ – ๒๕๗๐) เพื่อนำไปจัดทำเป็นงบประมาณรายจ่าย

๒. ทั้งนี้องค์การบริหารส่วนตำบลดงมะไฟจะนำโครงการในแบบ ผ.๐๒ ไปของงบประมาณจากหน่วยงานอื่น ก็สามารถดำเนินการได้ โดยไม่ต้อง “แก้ไข” หรือ “เปลี่ยนแปลง” ไปอยู่ในแบบ ผ.

รายละเอียดโครงการพัฒนา

แผนพัฒนาท้องถิ่น (พ.ศ.๒๕๖๖ - ๒๕๗๐)

องค์การบริหารส่วนตำบลดงมะไฟ อำเภอทรายมูล จังหวัดยโสธร

ก. ยุทธศาสตร์จังหวัดที่ ๓ การยกระดับคุณภาพชีวิต เสริมสร้างความเข้มแข็งและความมั่นคงของครอบครัว ชุมชนและสังคม

ข. ยุทธศาสตร์การพัฒนาขององค์กรปกครองท้องถิ่นในจังหวัดยโสธร ที่ ๓ ยกระดับคุณภาพชีวิต เสริมสร้างความเข้มแข็งและความมั่นคงของครอบครัว ชุมชนและสังคม

ค. ยุทธศาสตร์องค์การบริหารส่วนตำบลดงมะไฟ ที่ ๒ การพัฒนาด้านโครงสร้างพื้นฐาน

แผนงานอุตสาหกรรมและการโยธา

| ที่ | โครงการ | วัตถุประสงค์ | เป้าหมาย (ผลผลิตของ โครงการ) | งบประมาณ | | | | | ตัวชี้วัด (KPI) | ผลที่คาดว่าจะ ได้รับ | หน่วยงานรับผิดชอบหลัก |
|-----|---|--|--|---------------|---------------|---------------|---------------|---------------|------------------------------------|--|-----------------------|
| | | | | ๒๕๖๖ (บาท) | ๒๕๖๗ (บาท) | ๒๕๖๘ (บาท) | ๒๕๖๙ (บาท) | ๒๕๗๐ (บาท) | | | |
| ๙ | ปรับปรุงถนนลูกรังเป็นถนน คสล.สายหน้าวัดบ้านกุด กว้าง - นางพร ป้อมศรี บ้านกุดกว้าง หมู่ที่ ๒ | เพื่อให้ประชาชนที่ สัญจรไปมาได้รับ ความสะดวกสบาย | กว้าง ๕.๐๐ เมตร ยาว ๗๘ เมตร หนา ๐.๑๕ เมตร | ๒๕๐,๐๐๐ | ๒๕๐,๐๐๐ | ๒๕๐,๐๐๐ | ๒๕๐,๐๐๐ | ๒๕๐,๐๐๐ | ถนนดินลูกรัง จำนวน ๑ โครงการ | ประชาชนที่ สัญจรไปมาได้รับ ความ สะดวกสบาย | กองช่าง |
| ๑๐ | ปรับปรุงถนนลูกรังเป็นถนน คสล.สายบ้านนายหวด แสง สุข - นางอำไพ แสงสุข บ้านกุดกว้าง หมู่ที่ ๒ | เพื่อให้การสัญจร ไปมาได้รับความ สะดวกสบาย | กว้าง ๕.๐๐ เมตร ยาว ๒๐๐ เมตร หนา ๐.๑๕ เมตร | ๖๒๐,๐๐๐ | ๖๒๐,๐๐๐ | ๖๒๐,๐๐๐ | ๖๒๐,๐๐๐ | ๖๒๐,๐๐๐ | ถนนคสล. จำนวน ๑ โครงการ | เพื่อให้ประชาชน ที่สัญจรไปมา ได้รับความ สะดวกสบาย | กองช่าง |
| ๑๑ | ปรับปรุงถนนลูกรังเป็นถนน คสล.สายบ้านนายบุญมี หวายเครือ - นายทวี พรหม ชาติ บ้านกุดกว้าง หมู่ที่ ๒ | เพื่อให้การสัญจร ไปมาได้รับความ สะดวกสบาย | กว้าง ๕.๐๐ เมตร ยาว ๒๕๐ เมตร หนา ๐.๑๕ เมตร | ๓๗๕,๐๐๐ | ๓๗๕,๐๐๐ | ๓๗๕,๐๐๐ | ๓๗๕,๐๐๐ | ๓๗๕,๐๐๐ | ถนนคสล. จำนวน ๑ โครงการ | เพื่อให้ประชาชน ที่สัญจรไปมา ได้รับความ สะดวกสบาย | กองช่าง |

หมายเหตุ : ๑. แบบ ผ.๐๒ เป็นแบบสำหรับองค์การบริหารส่วนตำบลดงมะไฟ ดำเนินการ ที่ต้องลงรายละเอียดในแผนพัฒนาท้องถิ่น (พ.ศ.๒๕๖๖ - ๒๕๗๐) เพื่อนำไปจัดทำเป็นงบประมาณรายจ่าย

๒. ทั้งนี้องค์การบริหารส่วนตำบลดงมะไฟจะนำโครงการในแบบ ผ.๐๒ ไปของบประมาณจากหน่วยงานอื่น ก็สามารถดำเนินการได้ โดยไม่ต้อง “แก้ไข” หรือ “เปลี่ยนแปลง” ไปอยู่ในแบบ ผ.

รายละเอียดโครงการพัฒนา

แผนพัฒนาท้องถิ่น (พ.ศ.๒๕๖๖ – ๒๕๗๐)

องค์การบริหารส่วนตำบลดงมะไฟ อำเภอทรายมูล จังหวัดยโสธร

ก. ยุทธศาสตร์จังหวัดที่ ๓ การยกระดับคุณภาพชีวิต เสริมสร้างความเข้มแข็งและความมั่นคงของครอบครัว ชุมชนและสังคม

ข. ยุทธศาสตร์การพัฒนาขององค์กรปกครองท้องถิ่นในจังหวัดยโสธร ที่ ๓ ยกระดับคุณภาพชีวิต เสริมสร้างความเข้มแข็งและความมั่นคงของครอบครัว ชุมชนและสังคม

ค. ยุทธศาสตร์องค์การบริหารส่วนตำบลดงมะไฟ ที่ ๒ การพัฒนาด้านโครงสร้างพื้นฐาน

แผนงานอุตสาหกรรมและการโยธา

| ที่ | โครงการ | วัตถุประสงค์ | เป้าหมาย (ผลผลิตของ โครงการ) | งบประมาณ | | | | | ตัวชี้วัด (KPI) | ผลที่คาดว่าจะ ได้รับ | หน่วยงานรับผิดชอบหลัก |
|-----|---|--|--|---------------|---------------|---------------|---------------|---------------|--------------------------|--|-----------------------|
| | | | | ๒๕๖๖ (บาท) | ๒๕๖๗ (บาท) | ๒๕๖๘ (บาท) | ๒๕๖๙ (บาท) | ๒๕๗๐ (บาท) | | | |
| ๑๒ | ปรับปรุงถนน คสล.สายสาม แยกยายคำ ไป ชุมประตู่ทางเข้าหมู่บ้าน บ้านคำครตา หมู่ที่ ๓ | เพื่อให้ประชาชนสัญจรไปมาอย่างสะดวกสบาย | กว้าง ๖.๐๐ เมตร ยาว ๒๘๕ เมตร หนา ๐.๑๕ เมตร | ๑,๕๐๐,๐๐๐ | ๑,๕๐๐,๐๐๐ | ๑,๕๐๐,๐๐๐ | ๑,๕๐๐,๐๐๐ | ๑,๕๐๐,๐๐๐ | ถนน คสล. จำนวน ๑ โครงการ | เพื่อให้ประชาชนสัญจรไปมาอย่างสะดวกสบาย | กองช่าง |
| ๑๓ | ปรับปรุงถนนลูกรังเป็นถนน คสล.สายแยกบ้านนายสมพงษ์ บุญทศ ถึงแยกบ้านนางสุรีย์พร บุญปก บ้านคำครตา หมู่ที่ ๓ | เพื่อให้ประชาชนที่สัญจรไปมาได้รับความสะดวกสบาย | กว้าง ๔.๐๐ เมตร ยาว ๑๒๒ เมตร หนา ๐.๑๕ เมตร | ๓๐๐,๐๐๐ | ๓๐๐,๐๐๐ | ๓๐๐,๐๐๐ | ๓๐๐,๐๐๐ | ๓๐๐,๐๐๐ | ถนน คสล. จำนวน ๑ โครงการ | เพื่อให้ประชาชนที่สัญจรไปมาได้รับความสะดวกสบาย | กองช่าง |
| ๑๔ | ปรับปรุงถนนลูกรังเป็น ถนน คสล.สายแยกบ้านนางทองยูน ศรีเนตร ถึง โรงปุ๋ย บ้านคำครตา หมู่ที่ ๓ | เพื่อให้ประชาชนที่สัญจรไปมาได้รับความสะดวกสบาย | กว้าง ๔.๐๐ เมตร ยาว ๓๐๐ เมตร หนา ๐.๑๕ เมตร | ๗๒๐,๐๐๐ | ๗๒๐,๐๐๐ | ๗๒๐,๐๐๐ | ๗๒๐,๐๐๐ | ๗๒๐,๐๐๐ | ถนน คสล. จำนวน ๑ โครงการ | เพื่อให้ประชาชนที่สัญจรไปมาได้รับความสะดวกสบาย | กองช่าง |

หมายเหตุ : ๑. แบบ ผ.๐๒ เป็นแบบสำหรับองค์การบริหารส่วนตำบลดงมะไฟ ดำเนินการ ที่ต้องลงรายละเอียดในแผนพัฒนาท้องถิ่น (พ.ศ.๒๕๖๖ – ๒๕๗๐) เพื่อนำไปจัดทำเป็นงบประมาณรายจ่าย

๒. ทั้งนี้องค์การบริหารส่วนตำบลดงมะไฟจะนำโครงการในแบบ ผ.๐๒ ไปของงบประมาณจากหน่วยงานอื่น ก็สามารถดำเนินการได้ โดยไม่ต้อง “แก้ไข” หรือ “เปลี่ยนแปลง” ไปอยู่ในแบบ ผ.

รายละเอียดโครงการพัฒนา

แผนพัฒนาท้องถิ่น (พ.ศ.๒๕๖๖ – ๒๕๗๐)

องค์การบริหารส่วนตำบลดงมะไฟ อำเภอทรายมูล จังหวัดยโสธร

ก. ยุทธศาสตร์จังหวัดที่ ๓ การยกระดับคุณภาพชีวิต เสริมสร้างความเข้มแข็งและความมั่นคงของครอบครัว ชุมชนและสังคม

ข. ยุทธศาสตร์การพัฒนาขององค์กรปกครองท้องถิ่นในจังหวัดยโสธร ที่ ๓ ยกระดับคุณภาพชีวิต เสริมสร้างความเข้มแข็งและความมั่นคงของครอบครัว ชุมชนและสังคม

ค. ยุทธศาสตร์องค์การบริหารส่วนตำบลดงมะไฟ ที่ ๒ การพัฒนาด้านโครงสร้างพื้นฐาน

แผนงานอุตสาหกรรมและการโยธา

| ที่ | โครงการ | วัตถุประสงค์ | เป้าหมาย (ผลผลิตของ โครงการ) | งบประมาณ | | | | | ตัวชี้วัด (KPI) | ผลที่คาดว่าจะ ได้รับ | หน่วยงานรับผิดชอบหลัก |
|-----|---|--|---|---------------|---------------|---------------|---------------|---------------|-----------------------------------|--|-----------------------|
| | | | | ๒๕๖๖ (บาท) | ๒๕๖๗ (บาท) | ๒๕๖๘ (บาท) | ๒๕๖๙ (บาท) | ๒๕๗๐ (บาท) | | | |
| ๑๕ | ก่อสร้างถนนยกระดับลูกรัง บ้านนางรังสี พันธุ์ศรี (ถนนคอนกรีต) – วนายสำอองค์ บุญปก บ้านคำครตา หมู่ที่ ๓ | เพื่อให้ประชาชนที่สัญจรไปมาได้รับความสะดวกสบาย | คันทางกว้าง ๕ เมตร ยาว ๑,๗๐๐ เมตร ดินถมสูงเฉลี่ย ๐.๕๐ เมตร | ๒๐๐,๐๐๐ | ๒๐๐,๐๐๐ | ๒๐๐,๐๐๐ | ๒๐๐,๐๐๐ | ๒๐๐,๐๐๐ | ถนนดินลูกรัง จำนวน ๑ โครงการ | ประชาชนที่สัญจรไปมาได้รับความสะดวกสบาย | กองช่าง |
| ๑๖ | ก่อสร้างถนน คสล.สายศาลาประชาคม - กลุ่มปลาส้ม บ้านคำครตา หมู่ที่ ๓ | เพื่อให้ประชาชนสัญจรไปมาอย่างสะดวกสบาย | กว้าง ๔.๐๐ เมตร ยาว ๑๓๕ เมตร หนา ๐.๑๕ เมตร | ๒๖๐,๐๐๐ | ๒๖๐,๐๐๐ | ๒๖๐,๐๐๐ | ๒๖๐,๐๐๐ | ๒๖๐,๐๐๐ | ถนน คสล. จำนวน ๑ โครงการ | เพื่อให้ประชาชนสัญจรไปมาอย่างสะดวกสบาย | กองช่าง |
| ๑๗ | ก่อสร้างร่องระบายน้ำ คสล.สายจากบ้านนายไพบูลย์ ผลจันทร์ – แยกโรงเรียน บ้านคำครตา บ้านคำครตา หมู่ที่ ๓ | เพื่อป้องกันน้ำท่วมขัง น้ำไหลผ่านสะดวกยิ่งขึ้น | กว้าง ๐.๓๐ เมตร ลึก ๐.๓๐ เมตร ยาว ๑๓๘ เมตร พร้อมบ่อพัก คสล. จำนวน ๒ บ่อ | ๒๕๐,๐๐๐ | ๒๕๐,๐๐๐ | ๒๕๐,๐๐๐ | ๒๕๐,๐๐๐ | ๒๕๐,๐๐๐ | ร่องระบายน้ำ คสล. จำนวน ๑ โครงการ | น้ำไม่ท่วมขัง น้ำไหลผ่านสะดวกยิ่งขึ้น | กองช่าง |

หมายเหตุ : ๑. แบบ ผ.๐๒ เป็นแบบสำหรับองค์การบริหารส่วนตำบลดงมะไฟ ดำเนินการ ที่ต้องลงรายละเอียดในแผนพัฒนาท้องถิ่น (พ.ศ.๒๕๖๖ – ๒๕๗๐) เพื่อนำไปจัดทำเป็นงบประมาณรายจ่าย

๒. ทั้งนี้องค์การบริหารส่วนตำบลดงมะไฟจะนำโครงการในแบบ ผ.๐๒ ไปของงบประมาณจากหน่วยงานอื่น ก็สามารถดำเนินการได้ โดยไม่ต้อง “แก้ไข” หรือ “เปลี่ยนแปลง” ไปอยู่ในแบบ ผ.

รายละเอียดโครงการพัฒนา
แผนพัฒนาท้องถิ่น (พ.ศ.๒๕๖๖ – ๒๕๗๐)

องค์การบริหารส่วนตำบลดงมะไฟ อำเภอทรายมูล จังหวัดยโสธร

ก. ยุทธศาสตร์จังหวัดที่ ๓ การยกระดับคุณภาพชีวิต เสริมสร้างความเข้มแข็งและความมั่นคงของครอบครัว ชุมชนและสังคม

ข. ยุทธศาสตร์การพัฒนาขององค์กรปกครองท้องถิ่นในจังหวัดยโสธร ที่ ๓ ยกระดับคุณภาพชีวิต เสริมสร้างความเข้มแข็งและความมั่นคงของครอบครัว ชุมชนและสังคม

ค. ยุทธศาสตร์องค์การบริหารส่วนตำบลดงมะไฟ ที่ ๒ การพัฒนาด้านโครงสร้างพื้นฐาน

แผนงานอุตสาหกรรมและการโยธา

| ที่ | โครงการ | วัตถุประสงค์ | เป้าหมาย (ผลผลิตของ โครงการ) | งบประมาณ | | | | | ตัวชี้วัด (KPI) | ผลที่คาดว่าจะ ได้รับ | หน่วยงานรับผิดชอบหลัก |
|-----|---|--|---|---------------|---------------|---------------|---------------|---------------|-----------------------------------|---|-----------------------|
| | | | | ๒๕๖๖ (บาท) | ๒๕๖๗ (บาท) | ๒๕๖๘ (บาท) | ๒๕๖๙ (บาท) | ๒๕๗๐ (บาท) | | | |
| ๑๘ | ก่อสร้างร่องระบายน้ำ คสล. สายจากบ้านนายไพบูลย์ ผลจันทร์ - แยกศาลาประชาคม บ้านคำครตา หมู่ที่ ๓ | เพื่อให้การ สัญจรไปมาได้รับความ สะดวกสบาย | กว้าง ๐.๓๐ เมตร ลึก ๐.๓๐ เมตร ยาว ๑๗๒ เมตร พร้อมบ่อพัก คสล. จำนวน ๔ บ่อ | ๒๖๐,๐๐๐ | ๒๖๐,๐๐๐ | ๒๖๐,๐๐๐ | ๒๖๐,๐๐๐ | ๒๖๐,๐๐๐ | ร่องระบายน้ำ คสล. จำนวน ๑ โครงการ | น้ำไม่ท่วมขัง น้ำ ไหลผ่านสะดวก ยิ่งขึ้น | กองช่าง |
| ๑๙ | ปรับปรุงถนน คสล.สายจาก บ้านนางบุญมี แก้วโลย์ - ยายคำเรียง ผลจันทร์ หมู่ที่ ๓ บ้านคำครตา | เพื่อให้ประชาชนที่ สัญจรไปมาได้รับความ สะดวกสบาย | กว้าง ๔.๐๐ เมตร ยาว ๑๐๐ เมตร หนา ๐.๑๕ เมตร | ๓๐๐,๐๐๐ | ๓๐๐,๐๐๐ | ๓๐๐,๐๐๐ | ๓๐๐,๐๐๐ | ๓๐๐,๐๐๐ | ถนน ค ส ล . จำนวน ๑ โครงการ | เพื่อให้ประชาชน ที่สัญจรไปมา ได้รับความ สะดวกสบาย | กองช่าง |

หมายเหตุ : ๑. แบบ ผ.๐๒ เป็นแบบสำหรับองค์การบริหารส่วนตำบลดงมะไฟ ดำเนินการ ที่ต้องลงรายละเอียดในแผนพัฒนาท้องถิ่น (พ.ศ.๒๕๖๖ – ๒๕๗๐) เพื่อนำไปจัดทำเป็นงบประมาณรายจ่าย

๒. ทั้งนี้องค์การบริหารส่วนตำบลดงมะไฟจะนำโครงการในแบบ ผ.๐๒ ไปของงบประมาณจากหน่วยงานอื่น ก็สามารถดำเนินการได้ โดยไม่ต้อง “แก้ไข” หรือ “เปลี่ยนแปลง” ไปอยู่ในแบบ ผ.

รายละเอียดโครงการพัฒนา

แผนพัฒนาท้องถิ่น (พ.ศ.๒๕๖๖ - ๒๕๗๐)

องค์การบริหารส่วนตำบลดงมะไฟ อำเภอทรายมูล จังหวัดยโสธร

ก. ยุทธศาสตร์จังหวัดที่ ๓ การยกระดับคุณภาพชีวิต เสริมสร้างความเข้มแข็งและความมั่นคงของครอบครัว ชุมชนและสังคม

ข. ยุทธศาสตร์การพัฒนาขององค์กรปกครองท้องถิ่นในจังหวัดยโสธร ที่ ๓ ยกระดับคุณภาพชีวิต เสริมสร้างความเข้มแข็งและความมั่นคงของครอบครัว ชุมชนและสังคม

ค. ยุทธศาสตร์องค์การบริหารส่วนตำบลดงมะไฟ ที่ ๒ การพัฒนาด้านโครงสร้างพื้นฐาน

แผนงานอุตสาหกรรมและการโยธา

| ที่ | โครงการ | วัตถุประสงค์ | เป้าหมาย (ผลผลิตของ โครงการ) | งบประมาณ | | | | | ตัวชี้วัด (KPI) | ผลที่คาดว่าจะ ได้รับ | หน่วยงานรับผิดชอบหลัก |
|-----|--|--|--|---------------|---------------|---------------|---------------|---------------|-----------------------------------|---------------------------------------|-----------------------|
| | | | | ๒๕๖๖ (บาท) | ๒๕๖๗ (บาท) | ๒๕๖๘ (บาท) | ๒๕๖๙ (บาท) | ๒๕๗๐ (บาท) | | | |
| ๒๐ | ก่อสร้างร่องระบายน้ำ คสล. สายนางบุญมี แก้วโลย์ - นางสุทัศน์ ผลจันทร์ บ้านคำครตา หมู่ที่ ๓ | เพื่อป้องกันน้ำท่วมขังและน้ำไหลสะดวกยิ่งขึ้น | ร่องระบายน้ำ กว้าง ๐.๒๐ เมตร ลึก ๐.๒๐ เมตร ยาว ๓๕๐ เมตร วางท่อระบายน้ำ คสล. ๓๐x๑.๐๐ เมตร จำนวน ๒ จุด | ๕๐๐,๐๐๐ | ๕๐๐,๐๐๐ | ๕๐๐,๐๐๐ | ๕๐๐,๐๐๐ | ๕๐๐,๐๐๐ | ร่องระบายน้ำ คสล. จำนวน ๑ โครงการ | น้ำไม่ท่วมขังและไหลสะดวกยิ่งขึ้น | กองช่าง |
| ๒๑ | ก่อสร้างร่องระบายน้ำจากบ้านนายพิทักษ์ แสงสุข - นางอุไร มูลจันทร์ บ้านคำไผ่ หมู่ที่ ๔ | เพื่อป้องกันน้ำท่วมขัง น้ำไหลผ่านสะดวกยิ่งขึ้น | กว้าง ๐.๒๐ เมตร ยาว ๙๕ เมตร ลึก ๐.๒๐ เมตร | ๓๐๐,๐๐๐ | ๓๐๐,๐๐๐ | ๓๐๐,๐๐๐ | ๓๐๐,๐๐๐ | ๓๐๐,๐๐๐ | ร่องระบายน้ำ คสล. จำนวน ๑ โครงการ | น้ำไม่ท่วมขัง น้ำไหลผ่านสะดวกยิ่งขึ้น | กองช่าง |
| ๒๒ | ก่อสร้างร่องระบายน้ำ คสล. สายจากบ้านนางแดง เหง้าแก้ว - หน้าบ้านนางอุไร มูลจันทร์ บ้านคำไผ่ หมู่ที่ ๔ | เพื่อป้องกันน้ำท่วมขัง น้ำไหลผ่านสะดวกยิ่งขึ้น | กว้าง ๐.๒๐ เมตร ยาว ๒๐๐ เมตร ลึก ๐.๒๐ เมตร | ๓๐๐,๐๐๐ | ๓๐๐,๐๐๐ | ๓๐๐,๐๐๐ | ๓๐๐,๐๐๐ | ๓๐๐,๐๐๐ | ร่องระบายน้ำ คสล. จำนวน ๑ โครงการ | น้ำไม่ท่วมขัง น้ำไหลผ่านสะดวกยิ่งขึ้น | กองช่าง |

หมายเหตุ : ๑. แบบ ผ.๐๒ เป็นแบบสำหรับองค์การบริหารส่วนตำบลดงมะไฟ ดำเนินการ ที่ต้องลงรายละเอียดในแผนพัฒนาท้องถิ่น (พ.ศ.๒๕๖๖ - ๒๕๗๐) เพื่อนำไปจัดทำเป็นงบประมาณรายจ่าย

๒. ทั้งนี้องค์การบริหารส่วนตำบลดงมะไฟจะนำโครงการในแบบ ผ.๐๒ ไปของงบประมาณจากหน่วยงานอื่น ก็สามารถดำเนินการได้ โดยไม่ต้อง “แก้ไข” หรือ “เปลี่ยนแปลง” ไปอยู่ในแบบ ผ.

รายละเอียดโครงการพัฒนา

แผนพัฒนาท้องถิ่น (พ.ศ.๒๕๖๖ – ๒๕๗๐)

องค์การบริหารส่วนตำบลดงมะไฟ อำเภอทรายมูล จังหวัดยโสธร

ก. ยุทธศาสตร์จังหวัดที่ ๓ การยกระดับคุณภาพชีวิต เสริมสร้างความเข้มแข็งและความมั่นคงของครอบครัว ชุมชนและสังคม

ข. ยุทธศาสตร์การพัฒนาขององค์กรปกครองท้องถิ่นในจังหวัดยโสธร ที่ ๓ ยกระดับคุณภาพชีวิต เสริมสร้างความเข้มแข็งและความมั่นคงของครอบครัว ชุมชนและสังคม

ค. ยุทธศาสตร์องค์การบริหารส่วนตำบลดงมะไฟ ที่ ๒ การพัฒนาด้านโครงสร้างพื้นฐาน

แผนงานอุตสาหกรรมและการโยธา

| ที่ | โครงการ | วัตถุประสงค์ | เป้าหมาย (ผลผลิตของ โครงการ) | งบประมาณ | | | | | ตัวชี้วัด (KPI) | ผลที่คาดว่าจะ ได้รับ | หน่วยงาน รับผิดชอบหลัก |
|-----|--|--|--|---------------|---------------|---------------|---------------|---------------|------------------------------------|--|---------------------------|
| | | | | ๒๕๖๖ (บาท) | ๒๕๖๗ (บาท) | ๒๕๖๘ (บาท) | ๒๕๖๙ (บาท) | ๒๕๗๐ (บาท) | | | |
| ๒๓ | ซ่อมสร้างถนน คสล.สายสี่แยกบ้านนายสาธ สรียดี บ้านคำไผ่ หมู่ที่ ๔ | เพื่อให้ประชาชนที่สัญจรไปมาได้รับความสะดวกสบาย | กว้าง ๔.๐๐ เมตร ยาว ๕๐๐ เมตร หนา ๐.๑๕ เมตร | ๑,๒๐๐,๐๐๐ | ๑,๒๐๐,๐๐๐ | ๑,๒๐๐,๐๐๐ | ๑,๒๐๐,๐๐๐ | ๑,๒๐๐,๐๐๐ | ถนนดินลูกรัง จำนวน ๑ โครงการ | เพื่อให้ประชาชนที่สัญจรไปมาได้รับความสะดวกสบาย | กองช่าง |
| ๒๔ | ก่อสร้างถนนลูกรังสายบ้านนางหงวนกี จันทร์ทองผา – บ้านนายชุมพร เต็มโทสง หมู่ที่ ๕ | เพื่อให้ประชาชนที่สัญจรไปมาได้รับความสะดวกสบาย | กว้าง ๔ เมตร ยาว ๓๕๐ เมตร | ๕๐๐,๐๐๐ | ๕๐๐,๐๐๐ | ๕๐๐,๐๐๐ | ๕๐๐,๐๐๐ | ๕๐๐,๐๐๐ | ถนนดินลูกรัง จำนวน ๑ โครงการ | เพื่อให้ประชาชนที่สัญจรไปมาได้รับความสะดวกสบาย | กองช่าง |
| ๒๕ | ปรับปรุงถนนลูกรังเป็นถนนคสล.สายแยก บ้านนางวาสนา อ่อนพุทธา – นายสนั่น ภาพสุวรรณ บ้านโคกก่อง หมู่ที่ ๕ | เพื่อให้ประชาชนที่สัญจรไปมาได้รับความสะดวกสบาย | กว้าง ๔.๐๐ เมตร ยาว ๓๐๐ เมตร หนา ๐.๑๕ เมตร | ๗๒๐,๐๐๐ | ๗๒๐,๐๐๐ | ๗๒๐,๐๐๐ | ๗๒๐,๐๐๐ | ๗๒๐,๐๐๐ | ถนน คสล. จำนวน ๑ โครงการ | เพื่อให้ประชาชนที่สัญจรไปมาได้รับความสะดวกสบาย | กองช่าง |
| ๒๖ | ก่อสร้างถนน คสล.จากถนนลาดยาง – ศพด.โคกก่องดอนนกชุม บ้านโคกก่อง หมู่ที่ ๕ | เพื่อให้ประชาชนที่สัญจรไปมาได้รับความสะดวกสบาย | กว้าง ๔ เมตร ยาว ๒๐๐ เมตร หนา ๐.๑๕ เมตร | ๕๐๐,๐๐๐ | ๕๐๐,๐๐๐ | ๕๐๐,๐๐๐ | ๕๐๐,๐๐๐ | ๕๐๐,๐๐๐ | ถนน คสล. จำนวน ๑ โครงการ | เพื่อให้ประชาชนที่สัญจรไปมาได้รับความสะดวกสบาย | กองช่าง |

หมายเหตุ : ๑. แบบ ผ.๐๒ เป็นแบบสำหรับองค์การบริหารส่วนตำบลดงมะไฟ ดำเนินการ ที่ต้องลงรายละเอียดในแผนพัฒนาท้องถิ่น (พ.ศ.๒๕๖๖ – ๒๕๗๐) เพื่อนำไปจัดทำเป็นงบประมาณรายจ่าย

๒. ทั้งนี้องค์การบริหารส่วนตำบลดงมะไฟจะนำโครงการในแบบ ผ.๐๒ ไปของงบประมาณจากหน่วยงานอื่น ก็สามารถดำเนินการได้ โดยไม่ต้อง “แก้ไข” หรือ “เปลี่ยนแปลง” ไปอยู่ในแบบ ผ.

รายละเอียดโครงการพัฒนา

แผนพัฒนาท้องถิ่น (พ.ศ.๒๕๖๖ - ๒๕๗๐)

องค์การบริหารส่วนตำบลดงมะไฟ อำเภอทรายมูล จังหวัดยโสธร

ก. ยุทธศาสตร์จังหวัดที่ ๓ การยกระดับคุณภาพชีวิต เสริมสร้างความเข้มแข็งและความมั่นคงของครอบครัว ชุมชนและสังคม

ข. ยุทธศาสตร์การพัฒนาขององค์กรปกครองท้องถิ่นในจังหวัดยโสธร ที่ ๓ ยกระดับคุณภาพชีวิต เสริมสร้างความเข้มแข็งและความมั่นคงของครอบครัว ชุมชนและสังคม

ค. ยุทธศาสตร์องค์การบริหารส่วนตำบลดงมะไฟ ที่ ๒ การพัฒนาด้านโครงสร้างพื้นฐาน

แผนงานอุตสาหกรรมและการโยธา

| ที่ | โครงการ | วัตถุประสงค์ | เป้าหมาย (ผลผลิตของ โครงการ) | งบประมาณ | | | | | ตัวชี้วัด (KPI) | ผลที่คาดว่าจะ ได้รับ | หน่วยงานรับผิดชอบหลัก |
|-----|---|---|--|---------------|---------------|---------------|---------------|---------------|------------------------------------|--|-----------------------|
| | | | | ๒๕๖๖ (บาท) | ๒๕๖๗ (บาท) | ๒๕๖๘ (บาท) | ๒๕๖๙ (บาท) | ๒๕๗๐ (บาท) | | | |
| ๒๗ | ก่อสร้างถนนลูกรัง ยกระดับจากเส้น กลางบ้านตรงไป ถนนตัด ใหม่ - ถนน อบจ.เส้นบ้าน ดงมะไฟ - อ.ทรายมูล บ้านโคกก่อง หมู่ที่ ๕ | เพื่อให้ ประชาชนที่ สัญจรไปมา ได้รับ ความ สะดวกสบาย | กว้าง ๔ เมตร ยาว ๒,๐๐๐ เมตร หนา ๐.๒๐ เมตร | ๓๐๐,๐๐๐ | ๓๐๐,๐๐๐ | ๓๐๐,๐๐๐ | ๓๐๐,๐๐๐ | ๓๐๐,๐๐๐ | ถนนดินลูกรัง จำนวน ๑ โครงการ | เพื่อให้ ประชาชนที่ สัญจรไปมา ได้รับความ สะดวกสบาย | กองช่าง |
| ๒๘ | ปรับปรุงถนน คสล.สาย ข้างร้านค้าชุมชนบ้านคำ แซนศอก บ้านคำแซนศอก หมู่ที่ ๖ | เพื่อให้ ประชาชนสัญจร ไปมาอย่าง สะดวกสบาย | กว้าง ๔.๐๐ เมตร ยาว ๑,๒๐๐ เมตร หนา ๐.๑๕ เมตร | ๓,๐๐๐,๐๐๐ | ๓,๐๐๐,๐๐๐ | ๓,๐๐๐,๐๐๐ | ๓,๐๐๐,๐๐๐ | ๓,๐๐๐,๐๐๐ | ถนน คสล. จำนวน ๑ โครงการ | เพื่อให้ ประชาชน สัญจรไปมา อย่าง สะดวกสบาย | กองช่าง |
| ๒๙ | ก่อสร้างถนน คสล. เส้นทางบ้านคำแซนศอก - บ้านดอนนกชุม บ้านคำ แซนศอก หมู่ที่ ๖ | เพื่อให้ ประชาชนที่ สัญจรไปมา ได้รับความ สะดวกสบาย | กว้าง ๕ เมตร ยาว ๑๑๕ เมตร หนา ๐.๑๕ เมตร | ๓๐๐,๐๐๐ | ๓๐๐,๐๐๐ | ๓๐๐,๐๐๐ | ๓๐๐,๐๐๐ | ๓๐๐,๐๐๐ | ถนน คสล. จำนวน ๑ โครงการ | เพื่อให้ ประชาชนที่ สัญจรไปมา ได้รับความ สะดวกสบาย | กองช่าง |

หมายเหตุ : ๑. แบบ ผ.๐๒ เป็นแบบสำหรับองค์การบริหารส่วนตำบลดงมะไฟ ดำเนินการ ที่ต้องลงรายละเอียดในแผนพัฒนาท้องถิ่น (พ.ศ.๒๕๖๖ - ๒๕๗๐) เพื่อนำไปจัดทำเป็นงบประมาณรายจ่าย

๒. ทั้งนี้องค์การบริหารส่วนตำบลดงมะไฟจะนำโครงการในแบบ ผ.๐๒ ไปของงบประมาณจากหน่วยงานอื่น ก็สามารถดำเนินการได้ โดยไม่ต้อง “แก้ไข” หรือ “เปลี่ยนแปลง” ไปอยู่ในแบบ ผ.

รายละเอียดโครงการพัฒนา

แผนพัฒนาท้องถิ่น (พ.ศ.๒๕๖๖ – ๒๕๗๐)

องค์การบริหารส่วนตำบลดงมะไฟ อำเภอรายมุล จังหวัดยโสธร

ก. ยุทธศาสตร์จังหวัดที่ ๓ การยกระดับคุณภาพชีวิต เสริมสร้างความเข้มแข็งและความมั่นคงของครอบครัว ชุมชนและสังคม

ข. ยุทธศาสตร์การพัฒนาขององค์กรปกครองท้องถิ่นในจังหวัดยโสธร ที่ ๓ ยกระดับคุณภาพชีวิต เสริมสร้างความเข้มแข็งและความมั่นคงของครอบครัว ชุมชนและสังคม

ค. ยุทธศาสตร์องค์การบริหารส่วนตำบลดงมะไฟ ที่ ๒ การพัฒนาด้านโครงสร้างพื้นฐาน

แผนงานอุตสาหกรรมและการโยธา

| ที่ | โครงการ | วัตถุประสงค์ | เป้าหมาย (ผลผลิตของ โครงการ) | งบประมาณ | | | | | ตัวชี้วัด (KPI) | ผลที่คาดว่าจะ ได้รับ | หน่วยงานรับผิดชอบหลัก |
|-----|--|--|--|---------------|---------------|---------------|---------------|---------------|---|--|-----------------------|
| | | | | ๒๕๖๖ (บาท) | ๒๕๖๗ (บาท) | ๒๕๖๘ (บาท) | ๒๕๖๙ (บาท) | ๒๕๗๐ (บาท) | | | |
| ๓๐ | ปรับปรุงถนนลูกรังเป็น ถนน คสล. แยกบ้านนายทองสุข ชัยสิทธิ์ - แยก ท่าลี่ บ้านคำ แซนตอก หมู่ที่ ๖ | เพื่อให้ประชาชนที่ สัญจรไปมาได้รับ ความสะดวกสบาย | กว้าง ๔.๐๐ เมตร ยาว ๔๐๐ เมตร หน้า ๐.๑๕ เมตร | ๙๖๐,๐๐๐ | ๙๖๐,๐๐๐ | ๙๖๐,๐๐๐ | ๙๖๐,๐๐๐ | ๙๖๐,๐๐๐ | ถ น น ค ส ล . จ ำ น ว น ๑ โครงการ | เพื่อให้ประชาชนที่ สัญจรไปมาได้รับ ความสะดวกสบาย | กองช่าง |
| ๓๑ | ซ่อมแซมถนน คสล. (เสริม ผิวทาง) สาย ภายในหมู่บ้าน หน้าศาลาประชาคม บ้าน ดอนนกกชุม หมู่ที่ ๗ | เพื่อให้ประชาชนที่ สัญจรไปมาได้รับ ความสะดวกสบาย | กว้าง ๔ เมตร ยาว ๑,๕๐๐ เมตร หน้า ๐.๑๕ เมตร | ๔๐,๐๐๐ | ๔๐,๐๐๐ | ๔๐,๐๐๐ | ๔๐,๐๐๐ | ๔๐,๐๐๐ | ถ น น ค ส ล . จ ำ น ว น ๑ โครงการ | เพื่อให้ประชาชนที่ สัญจรไปมาได้รับ ความสะดวกสบาย | กองช่าง |
| ๓๒ | เสริมถนนลูกรังสายสามแยก ถนนลาดยาง – นานายคำ หาญ ผลเรือ่ง บ้านดอนนกก ชุม หมู่ที่ ๗ | เพื่อให้ประชาชนที่ สัญจรไปมาได้รับ ความสะดวกสบาย | กว้าง ๔๐๐ เมตร ยาว ๑,๒๐๐ เมตร ลูกรังหน้า เฉลี่ย ๐.๑๕ เมตร | ๑๐๐,๐๐๐ | ๑๐๐,๐๐๐ | ๑๐๐,๐๐๐ | ๑๐๐,๐๐๐ | ๑๐๐,๐๐๐ | ถนนดินลูกรัง จำนวน ๑ โครงการ | เพื่อให้ประชาชนที่ สัญจรไปมาได้รับ ความสะดวกสบาย | กองช่าง |
| ๓๓ | ปรับปรุงซ่อมแซมถนนลูกรัง สายบ้านดอนนกกชุม หมู่ที่ ๗ – บ้านโคกก่อง หมู่ที่ ๕ บ้านดอนนกกชุม หมู่ที่ ๗ | เพื่อให้ประชาชนที่ สัญจรไปมาได้รับ ความสะดวกสบาย | กว้าง ๔ เมตร ยาว ๑,๕๐๐ เมตร ลูกรังหน้า เฉลี่ย ๐.๑๕ เมตร | ๓๐๐,๐๐๐ | ๓๐๐,๐๐๐ | ๓๐๐,๐๐๐ | ๓๐๐,๐๐๐ | ๓๐๐,๐๐๐ | ถนนดินลูกรัง จำนวน ๑ โครงการ | เพื่อให้ประชาชนที่ สัญจรไปมาได้รับ ความสะดวกสบาย | กองช่าง |

หมายเหตุ : ๑. แบบ ผ.๐๒ เป็นแบบสำหรับองค์การบริหารส่วนตำบลดงมะไฟ ดำเนินการ ที่ต้องลงรายละเอียดในแผนพัฒนาท้องถิ่น (พ.ศ.๒๕๖๖ – ๒๕๗๐) เพื่อนำไปจัดทำเป็นงบประมาณรายจ่าย

๒. ทั้งนี้องค์การบริหารส่วนตำบลดงมะไฟจะนำโครงการในแบบ ผ.๐๒ ไปของงบประมาณจากหน่วยงานอื่น ก็สามารถดำเนินการได้ โดยไม่ต้อง “แก้ไข” หรือ “เปลี่ยนแปลง” ไปอยู่ในแบบ ผ.

รายละเอียดโครงการพัฒนา

แผนพัฒนาท้องถิ่น (พ.ศ.๒๕๖๖ – ๒๕๗๐)

องค์การบริหารส่วนตำบลดงมะไฟ อำเภอทรายมูล จังหวัดยโสธร

ก. ยุทธศาสตร์จังหวัดที่ ๓ การยกระดับคุณภาพชีวิต เสริมสร้างความเข้มแข็งและความมั่นคงของครอบครัว ชุมชนและสังคม

ข. ยุทธศาสตร์การพัฒนาขององค์กรปกครองท้องถิ่นในจังหวัดยโสธร ที่ ๓ ยกระดับคุณภาพชีวิต เสริมสร้างความเข้มแข็งและความมั่นคงของครอบครัว ชุมชนและสังคม

ค. ยุทธศาสตร์องค์การบริหารส่วนตำบลดงมะไฟ ที่ ๒ การพัฒนาด้านโครงสร้างพื้นฐาน

แผนงานอุตสาหกรรมและการโยธา

| ที่ | โครงการ | วัตถุประสงค์ | เป้าหมาย (ผลผลิตของ โครงการ) | งบประมาณ | | | | | ตัวชี้วัด (KPI) | ผลที่คาดว่าจะได้รับ | หน่วยงาน รับผิดชอบหลัก |
|-----|---|--|---|---------------|---------------|---------------|---------------|---------------|------------------------------------|--|---------------------------|
| | | | | ๒๕๖๖ (บาท) | ๒๕๖๗ (บาท) | ๒๕๖๘ (บาท) | ๒๕๖๙ (บาท) | ๒๕๗๐ (บาท) | | | |
| ๓๔ | ปรับปรุงถนนลูกรังเป็น ถนน คสล.สายจากบ้านนาง ลำปาง หวายเครือ – หนอง จอก - นานายปี ทุ่ง กระเดื่อง บ้านดงมะไฟ หมู่ที่ ๘ | เพื่อให้ประชาชนที่ สัญจรไปมาได้รับ ความสะดวกสบาย | กว้าง ๔.๐๐ เมตร ยาว ๙๐๐ เมตร หนา ๐.๑๕ เมตร | ๒,๑๖๐,๐๐๐ | ๒,๑๖๐,๐๐๐ | ๒,๑๖๐,๐๐๐ | ๒,๑๖๐,๐๐๐ | ๒,๑๖๐,๐๐๐ | ถนน คสล. จำนวน ๑ โครงการ | เพื่อให้ ประชาชนที่ สัญจรไปมา ได้รับความ สะดวกสบาย | กองช่าง |
| ๓๕ | ซ่อมแซมถนนลูกรังจากบ้าน นางปาง หวายเครือ - หนอง จอก - ลำห้วยแก้ว บ้านดง มะไฟ หมู่ที่ ๘ | เพื่อให้ประชาชนที่ สัญจรไปมาได้รับ ความสะดวกสบาย | กว้าง ๔ เมตร ยาว ๑,๕๐๐ เมตร | ๓๐๐,๐๐๐ | ๓๐๐,๐๐๐ | ๓๐๐,๐๐๐ | ๓๐๐,๐๐๐ | ๓๐๐,๐๐๐ | ถนนดินลูกรัง จำนวน ๑ โครงการ | เพื่อให้ ประชาชนที่ สัญจรไปมา ได้รับความ สะดวกสบาย | กองช่าง |
| ๓๖ | ปรับปรุงถนนลูกรังเป็น ถนน คสล.สายดอนปู่ตา – นานาย วันทอง ผลจันทร์ บ้านคำคร ตา หมู่ที่ ๙ | เพื่อให้ประชาชนที่ สัญจรไปมาได้รับ ความสะดวกสบาย | กว้าง ๔.๐๐ เมตร ยาว ๑,๐๐๐ เมตร หนา ๐.๑๕ เมตร | ๒,๔๐๐,๐๐๐ | ๒,๔๐๐,๐๐๐ | ๒,๔๐๐,๐๐๐ | ๒,๔๐๐,๐๐๐ | ๒,๔๐๐,๐๐๐ | ถนน คสล. จำนวน ๑ โครงการ | เพื่อให้ ประชาชนที่ สัญจรไปมา ได้รับความ สะดวกสบาย | กองช่าง |

หมายเหตุ : ๑. แบบ ผ.๐๒ เป็นแบบสำหรับองค์การบริหารส่วนตำบลดงมะไฟ ดำเนินการ ที่ต้องลงรายละเอียดในแผนพัฒนาท้องถิ่น (พ.ศ.๒๕๖๖ – ๒๕๗๐) เพื่อนำไปจัดทำเป็นงบประมาณรายจ่าย

๒. ทั้งนี้องค์การบริหารส่วนตำบลดงมะไฟจะนำโครงการในแบบ ผ.๐๒ ไปของบประมาณจากหน่วยงานอื่น ก็สามารถดำเนินการได้ โดยไม่ต้อง “แก้ไข” หรือ “เปลี่ยนแปลง” ไปอยู่ในแบบ ผ.

รายละเอียดโครงการพัฒนา

แผนพัฒนาท้องถิ่น (พ.ศ.๒๕๖๖ - ๒๕๗๐)

องค์การบริหารส่วนตำบลดงมะไฟ อำเภอทรายมูล จังหวัดยโสธร

ก. ยุทธศาสตร์จังหวัดที่ ๓ การยกระดับคุณภาพชีวิต เสริมสร้างความเข้มแข็งและความมั่นคงของครอบครัว ชุมชนและสังคม

ข. ยุทธศาสตร์การพัฒนาขององค์กรปกครองท้องถิ่นในจังหวัดยโสธร ที่ ๓ ยกระดับคุณภาพชีวิต เสริมสร้างความเข้มแข็งและความมั่นคงของครอบครัว ชุมชนและสังคม

ค. ยุทธศาสตร์องค์การบริหารส่วนตำบลดงมะไฟ ที่ ๒ การพัฒนาด้านโครงสร้างพื้นฐาน

แผนงานอุตสาหกรรมและการโยธา

| ที่ | โครงการ | วัตถุประสงค์ | เป้าหมาย (ผลผลิตของ โครงการ) | งบประมาณ | | | | | ตัวชี้วัด (KPI) | ผลที่คาดว่าจะ ได้รับ | หน่วยงานรับ ผิด ชอบหลัก |
|-----|--|--|---|---------------|---------------|---------------|---------------|---------------|---|--|-------------------------------|
| | | | | ๒๕๖๖ (บาท) | ๒๕๖๗ (บาท) | ๒๕๖๘ (บาท) | ๒๕๖๙ (บาท) | ๒๕๗๐ (บาท) | | | |
| ๓๗ | ก่อสร้างถนนลูกรังเส้นจาก วัดศิริมงคล - นานายรำไพ แก้วไธย (ถนนไปคำร้ว) บ้าน คำครตา หมู่ที่ ๙ | เพื่อให้ประชาชนที่ สัญจรไปมาได้รับ ความสะดวกสบาย | กว้าง ๓ เมตร ยาว ๑,๐๐๐ เมตร | ๑๕๐,๐๐๐ | ๑๕๐,๐๐๐ | ๑๕๐,๐๐๐ | ๑๕๐,๐๐๐ | ๑๕๐,๐๐๐ | ถนน ดิน ลูกรัง จำนวน ๑ โครงการ | เพื่อให้ ประชาชนที่ สัญจรไปมา ได้รับความ สะดวกสบาย | กองช่าง |
| ๓๘ | รั้ววัดพื้นที่ สาธารณะ บ้านคำครตา หมู่ที่ ๙ | เพื่อรั้ววัดพื้นที่ สาธารณะ | พื้นที่บ้านคำคร ตา หมู่ที่ ๙ | ๕๐,๐๐๐ | ๕๐,๐๐๐ | ๕๐,๐๐๐ | ๕๐,๐๐๐ | ๕๐,๐๐๐ | จำนวน ๑ โครงการ | มีการรั้ววัดพื้นที่ สาธารณะ | กองช่าง |
| ๓๙ | โครงการปรับปรุงถนน คสล. ปูทับด้วย Asphaltic concrete สายจากบ้านนาง หนูแดง - ชุ่มประตูทางออก บ้านคำครตา หมู่ที่ ๙ | เพื่อให้ประชาชนที่ สัญจรไปมาได้รับ ความสะดวกสบาย | กว้าง ๕.๐๐ เมตร ยาว ๑,๒๖๙ เมตร หนา ๐.๑๕ เมตร | ๔,๑๒๔,๒๕๐ | ๔,๑๒๔,๒๕๐ | ๔,๑๒๔,๒๕๐ | ๔,๑๒๔,๒๕๐ | ๔,๑๒๔,๒๕๐ | ถนน คสล. จำนวน ๑ โครงการ | เพื่อให้ ประชาชนที่ สัญจรไปมา ได้รับความ สะดวกสบาย | กองช่าง |

หมายเหตุ : ๑. แบบ ผ.๐๒ เป็นแบบสำหรับองค์การบริหารส่วนตำบลดงมะไฟ ดำเนินการ ที่ต้องลงรายละเอียดในแผนพัฒนาท้องถิ่น (พ.ศ.๒๕๖๖ - ๒๕๗๐) เพื่อนำไปจัดทำเป็นงบประมาณรายจ่าย

๒. ทั้งนี้องค์การบริหารส่วนตำบลดงมะไฟจะนำโครงการในแบบ ผ.๐๒ ไปของงบประมาณจากหน่วยงานอื่น ก็สามารถดำเนินการได้ โดยไม่ต้อง “แก้ไข” หรือ “เปลี่ยนแปลง” ไปอยู่ในแบบ ผ.

รายละเอียดโครงการพัฒนา
แผนพัฒนาท้องถิ่น (พ.ศ.๒๕๖๖ – ๒๕๗๐)

องค์การบริหารส่วนตำบลดงมะไฟ อำเภอทรายมูล จังหวัดยโสธร

ก. ยุทธศาสตร์จังหวัดที่ ๓ การยกระดับคุณภาพชีวิต เสริมสร้างความเข้มแข็งและความมั่นคงของครอบครัว ชุมชนและสังคม

ข. ยุทธศาสตร์การพัฒนาขององค์กรปกครองท้องถิ่นในจังหวัดยโสธร ที่ ๓ ยกระดับคุณภาพชีวิต เสริมสร้างความเข้มแข็งและความมั่นคงของครอบครัว ชุมชนและสังคม

ค. ยุทธศาสตร์องค์การบริหารส่วนตำบลดงมะไฟ ที่ ๒ การพัฒนาด้านโครงสร้างพื้นฐาน

แผนงานอุตสาหกรรมและการโยธา

| ที่ | โครงการ | วัตถุประสงค์ | เป้าหมาย (ผลผลิตของ โครงการ) | งบประมาณ | | | | | ตัวชี้วัด (KPI) | ผลที่คาดว่าจะได้รับ | หน่วยงานรับผิดชอบหลัก |
|-----|---|--|--|---------------|---------------|---------------|---------------|---------------|---|--|-----------------------|
| | | | | ๒๕๖๖ (บาท) | ๒๕๖๗ (บาท) | ๒๕๖๘ (บาท) | ๒๕๖๙ (บาท) | ๒๕๗๐ (บาท) | | | |
| ๔๐ | วางท่อ คสล.แบบผ่าซีก คลองส่งน้ำด้วยไฟฟ้า สาย จากนานางลำเพียง ผล จันทร์ บ้านคำครดา หมู่ที่ ๙ | เพื่อให้ประชาชนมี น้ำใช้เพื่อ การเกษตร | กว้าง ๐.๔๐ เมตร ยาว ๑.๐๐ เมตร รวมความ ยาว ๑,๕๐๐ เมตร | ๕๐๐,๐๐๐ | ๕๐๐,๐๐๐ | ๕๐๐,๐๐๐ | ๕๐๐,๐๐๐ | ๕๐๐,๐๐๐ | วางท่อ คสล. คลองส่งน้ำ จำนวน ๑ โครงการ | ประชาชนมีน้ำ ใช้เพื่อ การเกษตร | กองช่าง |
| ๔๑ | ปรับปรุงถนนดิน เป็นปูด้วย คอนกรีตเหล็ก สายนาง สำราญ แสงสุข - นางบุญมี สายรัตน์ บ้านดงมะไฟ หมู่ ที่ ๑๐ | เพื่อให้ประชาชนที่ สัญจรไปมาได้รับ ความ สะดวกสบาย | กว้าง ๒.๕๐ เมตร ยาว ๕๗ เมตร | ๑๐๐,๐๐๐ | ๑๐๐,๐๐๐ | ๑๐๐,๐๐๐ | ๑๐๐,๐๐๐ | ๑๐๐,๐๐๐ | ถนน ดิน จำนวน ๑ โครงการ | เพื่อให้ ประชาชน สัญจรไปมา อย่าง สะดวกสบาย | กองช่าง |
| ๔๒ | ซ่อมแซมถนน คสล.สายบ้าน นายโกวิท ชูรัตน์ - บ้านนาง แทน โสสุต บ้านดงมะไฟ หมู่ที่ ๑๐ | เพื่อให้ประชาชนที่ สัญจรไปมาได้รับ ความ สะดวกสบาย | กว้าง ๓.๐๐ เมตร ยาว ๑๑๐ เมตร หนา ๐.๑๕ เมตร | ๒๐๐,๐๐๐ | ๒๐๐,๐๐๐ | ๒๐๐,๐๐๐ | ๒๐๐,๐๐๐ | ๒๐๐,๐๐๐ | ถนน คสล. จำนวน ๑ โครงการ | เพื่อให้ ประชาชนที่ สัญจรไปมา ได้รับความ สะดวกสบาย | กองช่าง |

หมายเหตุ : ๑. แบบ ผ.๐๒ เป็นแบบสำหรับองค์การบริหารส่วนตำบลดงมะไฟ ดำเนินการ ที่ต้องลงรายละเอียดในแผนพัฒนาท้องถิ่น (พ.ศ.๒๕๖๖ – ๒๕๗๐) เพื่อนำไปจัดทำเป็นงบประมาณรายจ่าย

๒. ทั้งนี้องค์การบริหารส่วนตำบลดงมะไฟจะนำโครงการในแบบ ผ.๐๒ ไปของงบประมาณจากหน่วยงานอื่น ก็สามารถดำเนินการได้ โดยไม่ต้อง “แก้ไข” หรือ “เปลี่ยนแปลง” ไปอยู่ในแบบ ผ.

รายละเอียดโครงการพัฒนา

แผนพัฒนาท้องถิ่น (พ.ศ.๒๕๖๖ – ๒๕๗๐)

องค์การบริหารส่วนตำบลดงมะไฟ อำเภอทรายมูล จังหวัดยโสธร

ก. ยุทธศาสตร์จังหวัดที่ ๓ การยกระดับคุณภาพชีวิต เสริมสร้างความเข้มแข็งและความมั่นคงของครอบครัว ชุมชนและสังคม

ข. ยุทธศาสตร์การพัฒนาขององค์กรปกครองท้องถิ่นในจังหวัดยโสธร ที่ ๓ ยกระดับคุณภาพชีวิต เสริมสร้างความเข้มแข็งและความมั่นคงของครอบครัว ชุมชนและสังคม

ค. ยุทธศาสตร์องค์การบริหารส่วนตำบลดงมะไฟ ที่ ๒ การพัฒนาด้านโครงสร้างพื้นฐาน

แผนงานอุตสาหกรรมและการโยธา

| ที่ | โครงการ | วัตถุประสงค์ | เป้าหมาย (ผลผลิตของ โครงการ) | งบประมาณ | | | | | ตัวชี้วัด (KPI) | ผลที่คาดว่าจะ ได้รับ | หน่วยงานรับผิดชอบหลัก |
|-----|---|---|---|---------------|---------------|---------------|---------------|---------------|----------------------------|--|-----------------------|
| | | | | ๒๕๖๖ (บาท) | ๒๕๖๗ (บาท) | ๒๕๖๘ (บาท) | ๒๕๖๙ (บาท) | ๒๕๗๐ (บาท) | | | |
| ๔๓ | โครงการปรับปรุงถนน คสล. ปูทับด้วย Asphaltic concrete สายบ้านดงมะไฟ – ตำบลคูลาด | เพื่อให้การสัญจรไปมาได้รับความสะดวกสบาย | กว้าง ๖.๐๐ เมตร ยาว ๔,๙๕๐ เมตร หนา ๐.๑๕ เมตร | ๑๙,๓๐๕,๐๐๐ | ๑๙,๓๐๕,๐๐๐ | ๑๙,๓๐๕,๐๐๐ | ๑๙,๓๐๕,๐๐๐ | ๑๙,๓๐๕,๐๐๐ | ถนน คสล. จำนวน ๑ โครงการ | เพื่อให้ประชาชนที่สัญจรไปมาได้รับความสะดวกสบาย | กองช่าง |
| ๔๔ | ปรับปรุงที่ทำการองค์การบริหารส่วนตำบล ดงมะไฟ ถนน คสล. ภายในที่ทำการองค์การบริหารส่วนตำบลดงมะไฟ | เพื่อให้การสัญจรไปมาได้รับความสะดวกสบาย | กว้าง ๔.๐๐ เมตร ยาว ๒๓๕ เมตร หนา ๐.๑๕ เมตร | ๕๐๐,๐๐๐ | ๕๐๐,๐๐๐ | ๕๐๐,๐๐๐ | ๕๐๐,๐๐๐ | ๕๐๐,๐๐๐ | ถนน คสล. จำนวน ๑ โครงการ | เพื่อให้ประชาชนที่สัญจรไปมาได้รับความสะดวกสบาย | กองช่าง |
| ๔๕ | ปรับปรุงที่ทำการองค์การบริหารส่วนตำบล ดงมะไฟ ลานคอนกรีตเสริมเหล็ก ภายในที่ทำการองค์การบริหารส่วนตำบล ดงมะไฟ | เพื่อใช้ประโยชน์ในการจัดกิจกรรมต่างๆ ภายในองค์การบริหารส่วนตำบลดงมะไฟ | ลานคอนกรีตเสริมเหล็ก ขนาดพื้นที่ไม่น้อยกว่า ๙๓๒ ตารางเมตร หนา ๐.๑๐ เมตร | ๔๐๐,๐๐๐ | ๔๐๐,๐๐๐ | ๔๐๐,๐๐๐ | ๔๐๐,๐๐๐ | ๔๐๐,๐๐๐ | ลานคอนกรีต จำนวน ๑ โครงการ | มีสถานที่จัดกิจกรรมที่สะดวกสบาย | กองช่าง |

หมายเหตุ : ๑. แบบ ผ.๐๒ เป็นแบบสำหรับองค์การบริหารส่วนตำบลดงมะไฟ ดำเนินการ ที่ต้องลงรายละเอียดในแผนพัฒนาท้องถิ่น (พ.ศ.๒๕๖๖ – ๒๕๗๐) เพื่อนำไปจัดทำเป็นงบประมาณรายจ่าย

๒. ทั้งนี้องค์การบริหารส่วนตำบลดงมะไฟจะนำโครงการในแบบ ผ.๐๒ ไปของงบประมาณจากหน่วยงานอื่น ก็สามารถดำเนินการได้ โดยไม่ต้อง “แก้ไข” หรือ “เปลี่ยนแปลง” ไปอยู่ในแบบ ผ.

รายละเอียดโครงการพัฒนา
แผนพัฒนาท้องถิ่น (พ.ศ.๒๕๖๖ – ๒๕๗๐)

องค์การบริหารส่วนตำบลดงมะไฟ อำเภอทรายมูล จังหวัดยโสธร

ก. ยุทธศาสตร์จังหวัดที่ ๓ การยกระดับคุณภาพชีวิต เสริมสร้างความเข้มแข็งและความมั่นคงของครอบครัว ชุมชนและสังคม

ข. ยุทธศาสตร์การพัฒนาขององค์กรปกครองท้องถิ่นในจังหวัดยโสธร ที่ ๓ ยกระดับคุณภาพชีวิต เสริมสร้างความเข้มแข็งและความมั่นคงของครอบครัว ชุมชนและสังคม

ค. ยุทธศาสตร์องค์การบริหารส่วนตำบลดงมะไฟ ที่ ๒ การพัฒนาด้านโครงสร้างพื้นฐาน

แผนงานอุตสาหกรรมและการโยธา

| ที่ | โครงการ | วัตถุประสงค์ | เป้าหมาย (ผลผลิตของ โครงการ) | งบประมาณ | | | | | ตัวชี้วัด (KPI) | ผลที่คาดว่าจะ ได้รับ | หน่วยงานรับผิดชอบหลัก |
|-----|---|--|------------------------------------|---------------|---------------|---------------|---------------|---------------|--|---|-----------------------|
| | | | | ๒๕๖๖ (บาท) | ๒๕๖๗ (บาท) | ๒๕๖๘ (บาท) | ๒๕๖๙ (บาท) | ๒๕๗๐ (บาท) | | | |
| ๔๖ | ก่อสร้างอาคารกองช่างและห้องเก็บวัสดุกองช่าง | เพื่อให้มีพื้นที่สำหรับทำงานและเก็บวัสดุ | กว้าง ๕.๐๐ เมตร ยาว ๑๒.๐๐ เมตร | ๒๕๐,๐๐๐ | ๒๕๐,๐๐๐ | ๒๕๐,๐๐๐ | ๒๕๐,๐๐๐ | ๒๕๐,๐๐๐ | อาคารกองช่างและห้องเก็บวัสดุกองช่าง จำนวน ๑ หลัง | การปฏิบัติงานของกองช่างเป็นไปด้วยความสะดวกรวดเร็ว | กองช่าง |
| ๔๗ | ปรับปรุง ต่อเติม ซ่อมแซม อาคารหอประชุมที่ทำการองค์การบริหารส่วนตำบลดงมะไฟ | เพื่อให้หอประชุม อบต.ดงมะไฟ มีความพร้อมสำหรับการใช้งาน | หอประชุม อบต.ดงมะไฟ | ๕๐๐,๐๐๐ | ๕๐๐,๐๐๐ | ๕๐๐,๐๐๐ | ๕๐๐,๐๐๐ | ๕๐๐,๐๐๐ | จำนวน ๑ โครงการ | หอประชุม อบต.ดงมะไฟ มีความสมบูรณ์พร้อมใช้งาน | กองช่าง |

หมายเหตุ : ๑. แบบ ผ.๐๒ เป็นแบบสำหรับองค์การบริหารส่วนตำบลดงมะไฟ ดำเนินการ ที่ต้องลงรายละเอียดในแผนพัฒนาท้องถิ่น (พ.ศ.๒๕๖๖ – ๒๕๗๐) เพื่อนำไปจัดทำเป็นงบประมาณรายจ่าย

๒. ทั้งนี้องค์การบริหารส่วนตำบลดงมะไฟจะนำโครงการในแบบ ผ.๐๒ ไปของงบประมาณจากหน่วยงานอื่น ก็สามารถดำเนินการได้ โดยไม่ต้อง “แก้ไข” หรือ “เปลี่ยนแปลง” ไปอยู่ในแบบ ผ.

รายละเอียดโครงการพัฒนา

แผนพัฒนาท้องถิ่น (พ.ศ.๒๕๖๖ – ๒๕๗๐)

องค์การบริหารส่วนตำบลดงมะไฟ อำเภอทรายมูล จังหวัดยโสธร

ก. ยุทธศาสตร์จังหวัดที่ ๓ การยกระดับคุณภาพชีวิต เสริมสร้างความเข้มแข็งและความมั่นคงของครอบครัว ชุมชนและสังคม

ข. ยุทธศาสตร์การพัฒนาขององค์กรปกครองท้องถิ่นในจังหวัดยโสธร ที่ ๓ ยกระดับคุณภาพชีวิต เสริมสร้างความเข้มแข็งและความมั่นคงของครอบครัว ชุมชนและสังคม

ค. ยุทธศาสตร์องค์การบริหารส่วนตำบลดงมะไฟ ที่ ๒ การพัฒนาด้านโครงสร้างพื้นฐาน

แผนงานเคหะชุมชน

| ที่ | โครงการ | วัตถุประสงค์ | เป้าหมาย (ผลผลิตของ โครงการ) | งบประมาณ | | | | | ตัวชี้วัด (KPI) | ผลที่คาดว่าจะ ได้รับ | หน่วยงานรับผิดชอบหลัก |
|-----|--|--|---|---------------|---------------|---------------|---------------|---------------|---------------------------------|---|---------------------------|
| | | | | ๒๕๖๖ (บาท) | ๒๕๖๗ (บาท) | ๒๕๖๘ (บาท) | ๒๕๖๙ (บาท) | ๒๕๗๐ (บาท) | | | |
| ๑ | ขยายเขตไฟฟ้าแรงต่ำจากบ้านกุดกว้าง ไปทางเข้าหมู่บ้านกุดกว้าง บ้านกุดกว้าง หมู่ที่ ๒ | เพื่อให้ประชาชนมีไฟฟ้าใช้อย่างทั่วถึง | จากบ้านกุดกว้าง ไปทางเข้าหมู่บ้านกุดกว้าง | ๙๐๐,๐๐๐ | ๙๐๐,๐๐๐ | ๙๐๐,๐๐๐ | ๙๐๐,๐๐๐ | ๙๐๐,๐๐๐ | ระยะทาง ประมาณ ๒ กิโลเมตร | เพื่อให้ประชาชน มีไฟฟ้าใช้อย่าง ทั่วถึง | กองช่าง (อุดหนุน กฟภ.) |
| ๒ | ขยายเขตไฟฟ้าจากสามแยกนายบุญเติม ผลจันทร์ - ถนน อบจ.ยโสธร | เพื่อให้ประชาชนมีไฟฟ้าใช้เพื่อ การเกษตรอย่าง ทั่วถึง | สามแยกนายบุญเติม ผลจันทร์ - ถนน อบจ.ยโสธร | ๕๐๐,๐๐๐ | ๕๐๐,๐๐๐ | ๕๐๐,๐๐๐ | ๕๐๐,๐๐๐ | ๕๐๐,๐๐๐ | ระยะทาง ประมาณ ๒ กิโลเมตร | เพื่อให้ประชาชน มีไฟฟ้าใช้อย่าง ทั่วถึง | กองช่าง (อุดหนุน กฟภ.) |
| ๓ | จัดซื้อแผงโซลาร์เซลล์พลังงานแสงอาทิตย์เพื่อการเกษตรบ้านคำครตา หมู่ที่ ๓ | เพื่อให้ประชาชนมีไฟฟ้าใช้เพื่อ การเกษตรอย่าง ทั่วถึง | จำนวน ๒๐ ชุด | ๒๐๐,๐๐๐ | ๒๐๐,๐๐๐ | ๒๐๐,๐๐๐ | ๒๐๐,๐๐๐ | ๒๐๐,๐๐๐ | จำนวน ๒๐ ชุด | ประชาชนมีไฟฟ้า ใช้อย่างทั่วถึง | กองช่าง |
| ๔ | จัดซื้อวัสดุอุปกรณ์ซ่อมแซมไฟฟ้าส่องสว่างภายในเขตพื้นที่ตำบลดงมะไฟ | เพื่อให้ประชาชนมีไฟฟ้าใช้อย่าง ทั่วถึง | ภายในเขตพื้นที่ตำบลดงมะไฟ | ๑๐๐,๐๐๐ | ๑๐๐,๐๐๐ | ๑๐๐,๐๐๐ | ๑๐๐,๐๐๐ | ๑๐๐,๐๐๐ | วัสดุอุปกรณ์ ซ่อมแซมไฟฟ้า | ประชาชนมีไฟฟ้า ใช้ อย่างทั่วถึง | กองช่าง |

หมายเหตุ : ๑. แบบ ผ.๐๒ เป็นแบบสำหรับองค์การบริหารส่วนตำบลดงมะไฟ ดำเนินการ ที่ต้องลงรายละเอียดในแผนพัฒนาท้องถิ่น (พ.ศ.๒๕๖๖ – ๒๕๗๐) เพื่อนำไปจัดทำเป็นงบประมาณรายจ่าย

๒. ทั้งนี้องค์การบริหารส่วนตำบลดงมะไฟจะนำโครงการในแบบ ผ.๐๒ ไปของงบประมาณจากหน่วยงานอื่น ก็สามารถดำเนินการได้ โดยไม่ต้อง “แก้ไข” หรือ “เปลี่ยนแปลง” ไปอยู่ในแบบ ผ.

รายละเอียดโครงการพัฒนา

แผนพัฒนาท้องถิ่น (พ.ศ.๒๕๖๖ – ๒๕๗๐)

องค์การบริหารส่วนตำบลดงมะไฟ อำเภอทรายมูล จังหวัดยโสธร

ก. ยุทธศาสตร์จังหวัดที่ ๓ การยกระดับคุณภาพชีวิต เสริมสร้างความเข้มแข็งและความมั่นคงของครอบครัว ชุมชนและสังคม

ข. ยุทธศาสตร์การพัฒนาขององค์การปกครองท้องถิ่นในจังหวัดยโสธร ที่ ๓ ยกระดับคุณภาพชีวิต เสริมสร้างความเข้มแข็งและความมั่นคงของครอบครัว ชุมชนและสังคม

ค. ยุทธศาสตร์องค์การบริหารส่วนตำบลดงมะไฟ ที่ ๒ การพัฒนาด้านโครงสร้างพื้นฐาน

แผนงานเคหะชุมชน

| ที่ | โครงการ | วัตถุประสงค์ | เป้าหมาย (ผลผลิตของ โครงการ) | งบประมาณ | | | | | ตัวชี้วัด (KPI) | ผลที่คาดว่าจะ ได้รับ | หน่วยงานรับผิดชอบหลัก |
|-----|---|--|---|---------------|---------------|---------------|---------------|---------------|---------------------------------|--|---------------------------|
| | | | | ๒๕๖๖ (บาท) | ๒๕๖๗ (บาท) | ๒๕๖๘ (บาท) | ๒๕๖๙ (บาท) | ๒๕๗๐ (บาท) | | | |
| ๕ | ขยายเขตไฟฟ้าเพื่อการเกษตร สายจากนายนาค วงษ์มัน – ฐานจุดบั้งไฟ (เขตตำบลโพ งาม) | เพื่อให้ประชาชนมีไฟฟ้า ใช้เพื่อการเกษตรอย่าง ทั่วถึง | นายนาค วงษ์มัน – ฐานจุด บั้งไฟ | ๔๐๐,๐๐๐ | ๔๐๐,๐๐๐ | ๔๐๐,๐๐๐ | ๔๐๐,๐๐๐ | ๔๐๐,๐๐๐ | ระยะทาง ประมาณ ๒ กิโลเมตร | ประชาชนมีไฟฟ้า ใช้เพื่อการเกษตร อย่างทั่วถึง | กองช่าง (อุดหนุน กฟภ.) |
| ๖ | ขยายเขตไฟฟ้าแรงต่ำเพื่อ การเกษตร จากบ้านกุดกว้าง หมู่ ที่ ๒ – หนองลาดมั่ง | เพื่อให้ประชาชนมีไฟฟ้า ใช้เพื่อการเกษตรอย่าง ทั่วถึง | จากบ้านกุดกว้าง หมู่ที่ ๒ – หนอง ลาดมั่ง | ๔๐๐,๐๐๐ | ๔๐๐,๐๐๐ | ๔๐๐,๐๐๐ | ๔๐๐,๐๐๐ | ๔๐๐,๐๐๐ | ระยะทาง ประมาณ ๒ กิโลเมตร | ประชาชนมีไฟฟ้า ใช้อย่างทั่วถึง | กองช่าง (อุดหนุน กฟภ.) |
| ๗ | ขยายเขตไฟฟ้าแรงต่ำเพื่อ การเกษตรจากเส้นทางจากบ้าน กุดกว้าง หมู่ที่ ๒ – สีแยก ทางเข้าหมู่บ้าน | เพื่อให้ประชาชนมีไฟฟ้า ใช้เพื่อการเกษตรอย่าง ทั่วถึง | จากบ้านกุดกว้าง หมู่ที่ ๒ – สีแยก ทางเข้าหมู่บ้าน | ๔๐๐,๐๐๐ | ๔๐๐,๐๐๐ | ๔๐๐,๐๐๐ | ๔๐๐,๐๐๐ | ๔๐๐,๐๐๐ | ระยะทาง ประมาณ ๒ กิโลเมตร | ประชาชนมีไฟฟ้า ใช้อย่างทั่วถึง | กองช่าง (อุดหนุน กฟภ.) |
| ๘ | ขยายเขตไฟฟ้าเพื่อการเกษตร สายบ้านกุดกว้าง – หนองระฆัง บ้านกุดกว้าง หมู่ที่ ๒ | เพื่อให้ประชาชนมีไฟฟ้า ใช้เพื่อการเกษตรอย่าง ทั่วถึง | สายบ้านกุดกว้าง – หนองระฆัง บ้านกุดกว้าง | ๔๐๐,๐๐๐ | ๔๐๐,๐๐๐ | ๔๐๐,๐๐๐ | ๔๐๐,๐๐๐ | ๔๐๐,๐๐๐ | ระยะทาง ประมาณ ๑ กิโลเมตร | ประชาชนมีไฟฟ้า ใช้อย่างทั่วถึง | กองช่าง (อุดหนุน กฟภ.) |

หมายเหตุ : ๑. แบบ ผ.๐๒ เป็นแบบสำหรับองค์การบริหารส่วนตำบลดงมะไฟ ดำเนินการ ที่ต้องลงรายละเอียดในแผนพัฒนาท้องถิ่น (พ.ศ.๒๕๖๖ – ๒๕๗๐) เพื่อนำไปจัดทำเป็นงบประมาณรายจ่าย

๒. ทั้งนี้ องค์การบริหารส่วนตำบลดงมะไฟจะนำโครงการในแบบ ผ.๐๒ ไปของงบประมาณจากหน่วยงานอื่น ก็สามารถดำเนินการได้ โดยไม่ต้อง “แก้ไข” หรือ “เปลี่ยนแปลง” ไปอยู่ในแบบ ผ.

รายละเอียดโครงการพัฒนา
แผนพัฒนาท้องถิ่น (พ.ศ.๒๕๖๖ – ๒๕๗๐)

องค์การบริหารส่วนตำบลดงมะไฟ อำเภอทรายมูล จังหวัดยโสธร

ก. ยุทธศาสตร์จังหวัดที่ ๓ การยกระดับคุณภาพชีวิต เสริมสร้างความเข้มแข็งและความมั่นคงของครอบครัว ชุมชนและสังคม

ข. ยุทธศาสตร์การพัฒนาขององค์กรปกครองท้องถิ่นในจังหวัดยโสธร ที่ ๓ ยกระดับคุณภาพชีวิต เสริมสร้างความเข้มแข็งและความมั่นคงของครอบครัว ชุมชนและสังคม

ค. ยุทธศาสตร์องค์การบริหารส่วนตำบลดงมะไฟ ที่ ๒ การพัฒนาด้านโครงสร้างพื้นฐาน

แผนงานเคหะชุมชน

| ที่ | โครงการ | วัตถุประสงค์ | เป้าหมาย (ผลผลิตของ โครงการ) | งบประมาณ | | | | | ตัวชี้วัด (KPI) | ผลที่คาดว่าจะ ได้รับ | หน่วยงานรับผิดชอบหลัก |
|-----|---|--|---|---------------|---------------|---------------|---------------|---------------|---------------------------------|-----------------------------------|---------------------------|
| | | | | ๒๕๖๖ (บาท) | ๒๕๖๗ (บาท) | ๒๕๖๘ (บาท) | ๒๕๖๙ (บาท) | ๒๕๗๐ (บาท) | | | |
| ๙ | ขยายเขตไฟฟ้าเพื่อการเกษตรจาก ไร่นายกุลศร ป่องศรี – บ้านคำ แขนsock บ้านคำครตา หมู่ที่ ๓ | เพื่อให้ประชาชนมีไฟฟ้า ใช้เพื่อการเกษตรอย่าง ทั่วถึง | จากไร่นายกุลศร ป่องศรี – บ้านคำแขนsock | ๔๐๐,๐๐๐ | ๔๐๐,๐๐๐ | ๔๐๐,๐๐๐ | ๔๐๐,๐๐๐ | ๔๐๐,๐๐๐ | ระยะทาง ประมาณ ๒ กิโลเมตร | ประชาชนมีไฟฟ้า ใช้อย่างทั่วถึง | กองช่าง (อุดหนุน กฟภ.) |
| ๑๐ | ขยายเขตไฟฟ้าเพื่อการเกษตรจาก สวนยางนางนาง – นานายจำนงค์ ผลจันทร์ บ้านคำครตา หมู่ที่ ๓ | เพื่อให้ประชาชนมีไฟฟ้า ใช้เพื่อการเกษตรอย่าง ทั่วถึง | จากสวนยางนางนาง นาง – นานาย จำนงค์ ผลจันทร์ | ๔๐๐,๐๐๐ | ๔๐๐,๐๐๐ | ๔๐๐,๐๐๐ | ๔๐๐,๐๐๐ | ๔๐๐,๐๐๐ | ระยะทาง ประมาณ ๒ กิโลเมตร | ประชาชนมีไฟฟ้า ใช้อย่างทั่วถึง | กองช่าง (อุดหนุน กฟภ.) |
| ๑๑ | ขยายเขตไฟฟ้าจากบ้านคำครตา – บ้านคำแขนsock บ้านคำครตา หมู่ ที่ ๓ | เพื่อให้ประชาชนมีไฟฟ้า ใช้เพื่อการเกษตรอย่าง ทั่วถึง | จากบ้านคำครตา – บ้านคำแขน sock | ๔๐๐,๐๐๐ | ๔๐๐,๐๐๐ | ๔๐๐,๐๐๐ | ๔๐๐,๐๐๐ | ๔๐๐,๐๐๐ | ระยะทาง ประมาณ ๒ กิโลเมตร | ประชาชนมีไฟฟ้า ใช้อย่างทั่วถึง | กองช่าง (อุดหนุน กฟภ.) |
| ๑๒ | ขยายเขตไฟฟ้าเพื่อการเกษตรจาก บ้านนายวินัย มีมาตร – ท่าลี่ (ดอนสองนาง) บ้านคำครตา หมู่ที่ ๓ | เพื่อให้ประชาชนมีไฟฟ้า ใช้เพื่อการเกษตรอย่าง ทั่วถึง | จากบ้านนายวินัย มีมาตร – ท่าลี่ (ดอนสองนาง) | ๔๐๐,๐๐๐ | ๔๐๐,๐๐๐ | ๔๐๐,๐๐๐ | ๔๐๐,๐๐๐ | ๔๐๐,๐๐๐ | ระยะทาง ประมาณ ๒ กิโลเมตร | ประชาชนมีไฟฟ้า ใช้อย่างทั่วถึง | กองช่าง (อุดหนุน กฟภ.) |

หมายเหตุ : ๑. แบบ ผ.๐๒ เป็นแบบสำหรับองค์การบริหารส่วนตำบลดงมะไฟ ดำเนินการ ที่ต้องลงรายละเอียดในแผนพัฒนาท้องถิ่น (พ.ศ.๒๕๖๖ – ๒๕๗๐) เพื่อนำไปจัดทำเป็นงบประมาณรายจ่าย

๒. ทั้งนี้องค์การบริหารส่วนตำบลดงมะไฟจะนำโครงการในแบบ ผ.๐๒ ไปของงบประมาณจากหน่วยงานอื่น ก็สามารถดำเนินการได้ โดยไม่ต้อง “แก้ไข” หรือ “เปลี่ยนแปลง” ไปอยู่ในแบบ ผ.

รายละเอียดโครงการพัฒนา
แผนพัฒนาท้องถิ่น (พ.ศ.๒๕๖๖ – ๒๕๗๐)

องค์การบริหารส่วนตำบลดงมะไฟ อำเภอทรายมูล จังหวัดยโสธร

ก. ยุทธศาสตร์จังหวัดที่ ๓ การยกระดับคุณภาพชีวิต เสริมสร้างความเข้มแข็งและความมั่นคงของครอบครัว ชุมชนและสังคม

ข. ยุทธศาสตร์การพัฒนาขององค์กรปกครองท้องถิ่นในจังหวัดยโสธร ที่ ๓ ยกระดับคุณภาพชีวิต เสริมสร้างความเข้มแข็งและความมั่นคงของครอบครัว ชุมชนและสังคม

ค. ยุทธศาสตร์องค์การบริหารส่วนตำบลดงมะไฟ ที่ ๒ การพัฒนาด้านโครงสร้างพื้นฐาน

แผนงานเคหะชุมชน

| ที่ | โครงการ | วัตถุประสงค์ | เป้าหมาย (ผลผลิตของ โครงการ) | งบประมาณ | | | | | ตัวชี้วัด (KPI) | ผลที่คาดว่าจะได้รับ | หน่วยงาน รับผิดชอบหลัก |
|-----|---|--|--|---------------|---------------|---------------|---------------|---------------|---------------------------------|---------------------------------------|------------------------------|
| | | | | ๒๕๖๖ (บาท) | ๒๕๖๗ (บาท) | ๒๕๖๘ (บาท) | ๒๕๖๙ (บาท) | ๒๕๗๐ (บาท) | | | |
| ๑๓ | ขยายเขตไฟฟ้าเพื่อการเกษตรจากนางประดิษฐ์ แสงใสแก้ว – ไร่นายไสว บ้านคำครดา หมู่ที่ ๓ | เพื่อให้ประชาชนมีไฟฟ้าใช้เพื่อการเกษตรอย่างทั่วถึง | จากนางประดิษฐ์ แสงใสแก้ว – ไร่นายไสว | ๔๐๐,๐๐๐ | ๔๐๐,๐๐๐ | ๔๐๐,๐๐๐ | ๔๐๐,๐๐๐ | ๔๐๐,๐๐๐ | ระยะทาง ประมาณ ๒ กิโลเมตร | ประชาชนมี ไฟฟ้าใช้ อย่างทั่วถึง | กองช่าง (อุดหนุน กฟภ.) |
| ๑๔ | ขยายเขตไฟฟ้าเพื่อการเกษตรจากไร่ นายกุศล บ่องศรี – สีแยกท่าลี่ บ้านคำครดา หมู่ที่ ๓ | เพื่อให้ประชาชนมีไฟฟ้าใช้เพื่อการเกษตรอย่างทั่วถึง | จากไร่ นายกุศล บ่องศรี – สีแยกท่าลี่ | ๔๐๐,๐๐๐ | ๔๐๐,๐๐๐ | ๔๐๐,๐๐๐ | ๔๐๐,๐๐๐ | ๔๐๐,๐๐๐ | ระยะทาง ประมาณ ๒ กิโลเมตร | ประชาชนมี ไฟฟ้าใช้ อย่างทั่วถึง | กองช่าง (อุดหนุน กฟภ.) |
| ๑๕ | ขยายเขตไฟฟ้าเพื่อการเกษตรจากถนนลาดยาง – นานายไพฑูรย์ ผลจันทร์ บ้านคำครดา หมู่ที่ ๓ | เพื่อให้ประชาชนมีไฟฟ้าใช้เพื่อการเกษตรอย่างทั่วถึง | จากถนนลาดยาง – นานายไพฑูรย์ ผลจันทร์ | ๔๐๐,๐๐๐ | ๔๐๐,๐๐๐ | ๔๐๐,๐๐๐ | ๔๐๐,๐๐๐ | ๔๐๐,๐๐๐ | ระยะทาง ประมาณ ๒ กิโลเมตร | ประชาชนมี ไฟฟ้าใช้ อย่างทั่วถึง | กองช่าง (อุดหนุน กฟภ.) |
| ๑๖ | ขยายเขตไฟฟ้าเพื่อการเกษตรสายจากไร่นางสุภาพร ศรีเล็ก – บ้านคำแซนคอก บ้านคำครดา หมู่ที่ ๓ | เพื่อให้ประชาชนมีไฟฟ้าใช้เพื่อการเกษตรอย่างทั่วถึง | จากไร่นางสุภาพร ศรีเล็ก – บ้านคำแซนคอก | ๑,๐๐๐,๐๐๐ | ๑,๐๐๐,๐๐ | ๑,๐๐๐,๐๐ | ๑,๐๐๐,๐๐ | ๑,๐๐๐,๐๐ | ระยะทาง ประมาณ ๑ กิโลเมตร | ประชาชนมี ไฟฟ้าใช้ อย่างทั่วถึง | กองช่าง (อุดหนุน กฟภ.) |

หมายเหตุ : ๑. แบบ ผ.๐๒ เป็นแบบสำหรับองค์การบริหารส่วนตำบลดงมะไฟ ดำเนินการ ที่ต้องลงรายละเอียดในแผนพัฒนาท้องถิ่น (พ.ศ.๒๕๖๖ – ๒๕๗๐) เพื่อนำไปจัดทำเป็นงบประมาณรายจ่าย

๒. ทั้งนี้องค์การบริหารส่วนตำบลดงมะไฟจะนำโครงการในแบบ ผ.๐๒ ไปของงบประมาณจากหน่วยงานอื่น ก็สามารถดำเนินการได้ โดยไม่ต้อง “แก้ไข” หรือ “เปลี่ยนแปลง” ไปอยู่ในแบบ ผ.

รายละเอียดโครงการพัฒนา

แผนพัฒนาท้องถิ่น (พ.ศ.๒๕๖๖ – ๒๕๗๐)

องค์การบริหารส่วนตำบลดงมะไฟ อำเภอทรายมูล จังหวัดยโสธร

ก. ยุทธศาสตร์จังหวัดที่ ๓ การยกระดับคุณภาพชีวิต เสริมสร้างความเข้มแข็งและความมั่นคงของครอบครัว ชุมชนและสังคม

ข. ยุทธศาสตร์การพัฒนาขององค์กรปกครองท้องถิ่นในจังหวัดยโสธร ที่ ๓ ยกระดับคุณภาพชีวิต เสริมสร้างความเข้มแข็งและความมั่นคงของครอบครัว ชุมชนและสังคม

ค. ยุทธศาสตร์องค์การบริหารส่วนตำบลดงมะไฟ ที่ ๒ การพัฒนาด้านโครงสร้างพื้นฐาน

แผนงานเคหะชุมชน

| ที่ | โครงการ | วัตถุประสงค์ | เป้าหมาย (ผลผลิตของ โครงการ) | งบประมาณ | | | | | ตัวชี้วัด (KPI) | ผลที่คาดว่าจะ ได้รับ | หน่วยงานรับผิดชอบหลัก |
|-----|--|--|--|---------------|---------------|---------------|---------------|---------------|---------------------------------|-----------------------------------|---------------------------|
| | | | | ๒๕๖๖ (บาท) | ๒๕๖๗ (บาท) | ๒๕๖๘ (บาท) | ๒๕๖๙ (บาท) | ๒๕๗๐ (บาท) | | | |
| ๑๗ | ขยายเขตไฟฟ้าเพื่อการ เกษตรสายจากบ้านนาง วรรณมา พันธุ์ศรี – นานาย ทวี ตรีภพ บ้านคำครดา หมู่ ที่ ๓ | เพื่อให้ประชาชนมี ไฟฟ้าใช้เพื่อ การเกษตรอย่าง ทั่วถึง | จากบ้านนาง วรรณมา พันธุ์ศรี – นานายทวี ตรีภพ | ๔๐๐,๐๐๐ | ๔๐๐,๐๐๐ | ๔๐๐,๐๐๐ | ๔๐๐,๐๐๐ | ๔๐๐,๐๐๐ | ระยะทาง ประมาณ ๑ กิโลเมตร | ประชาชนมีไฟฟ้า ใช้อย่างทั่วถึง | กองช่าง (อุดหนุน กฟภ.) |
| ๑๘ | ขยายเขตไฟฟ้าแรงต่ำเพื่อ การเกษตรจากบ้านนายสา ธร์ ศรีดี – นานางแดง เหง่า แก้ว บ้านคำไผ่ หมู่ที่ ๔ | เพื่อให้ประชาชนมี ไฟฟ้าใช้อย่าง ทั่วถึง | จากบ้านนาย สาธร์ ศรีดี – นา นางแดง เหง่า แก้ว | ๔๐๐,๐๐๐ | ๔๐๐,๐๐๐ | ๔๐๐,๐๐๐ | ๔๐๐,๐๐๐ | ๔๐๐,๐๐๐ | ระยะทาง ประมาณ ๒ กิโลเมตร | ประชาชนมีไฟฟ้า ใช้อย่างทั่วถึง | กองช่าง (อุดหนุน กฟภ.) |

หมายเหตุ : ๑. แบบ ผ.๐๒ เป็นแบบสำหรับองค์การบริหารส่วนตำบลดงมะไฟ ดำเนินการ ที่ต้องลงรายละเอียดในแผนพัฒนาท้องถิ่น (พ.ศ.๒๕๖๖ – ๒๕๗๐) เพื่อนำไปจัดทำเป็นงบประมาณรายจ่าย

๒. ทั้งนี้องค์การบริหารส่วนตำบลดงมะไฟจะนำโครงการในแบบ ผ.๐๒ ไปของงบประมาณจากหน่วยงานอื่น ก็สามารถดำเนินการได้ โดยไม่ต้อง “แก้ไข” หรือ “เปลี่ยนแปลง” ไปอยู่ในแบบ ผ.

รายละเอียดโครงการพัฒนา

แผนพัฒนาท้องถิ่น (พ.ศ.๒๕๖๖ – ๒๕๗๐)

องค์การบริหารส่วนตำบลดงมะไฟ อำเภอทรายมูล จังหวัดยโสธร

ก. ยุทธศาสตร์จังหวัดที่ ๓ การยกระดับคุณภาพชีวิต เสริมสร้างความเข้มแข็งและความมั่นคงของครอบครัว ชุมชนและสังคม

ข. ยุทธศาสตร์การพัฒนาขององค์กรปกครองท้องถิ่นในจังหวัดยโสธร ที่ ๓ ยกระดับคุณภาพชีวิต เสริมสร้างความเข้มแข็งและความมั่นคงของครอบครัว ชุมชนและสังคม

ค. ยุทธศาสตร์องค์การบริหารส่วนตำบลดงมะไฟ ที่ ๒ การพัฒนาด้านโครงสร้างพื้นฐาน

แผนงานเคหะชุมชน

| ที่ | โครงการ | วัตถุประสงค์ | เป้าหมาย (ผลผลิตของ โครงการ) | งบประมาณ | | | | | ตัวชี้วัด (KPI) | ผลที่คาดว่าจะ ได้รับ | หน่วยงานรับผิดชอบหลัก |
|-----|---|--|--|---------------|---------------|---------------|---------------|---------------|----------------------------------|-----------------------------------|---------------------------|
| | | | | ๒๕๖๖ (บาท) | ๒๕๖๗ (บาท) | ๒๕๖๘ (บาท) | ๒๕๖๙ (บาท) | ๒๕๗๐ (บาท) | | | |
| ๑๙ | ขยายเขตไฟฟ้าแรงต่ำเพื่อ การเกษตรจากบ้านนางเมือง คำผา – นานายนวย คำผา บ้านคำไผ่ หมู่ที่ ๔ | เพื่อให้ประชาชนมี ไฟฟ้าใช้เพื่อ การเกษตรอย่าง ทั่วถึง | จากบ้านนางเมือง คำผา – นานาย นวย คำผา | ๔๐๐,๐๐๐ | ๔๐๐,๐๐๐ | ๔๐๐,๐๐๐ | ๔๐๐,๐๐๐ | ๔๐๐,๐๐๐ | ระยะทาง ประมาณ ๒ กิโลเมตร | ประชาชนมีไฟฟ้า ใช้อย่างทั่วถึง | กองช่าง (อุดหนุน กฟภ.) |
| ๒๐ | ขยายเขตไฟฟ้าเพื่อ การเกษตรจากสามแยกบ้าน นายธนสาร มาตรฐาน – สามแยก ถนน อบจ. บ้าน โคกก่อง หมู่ที่ ๕ | เพื่อให้ประชาชนมี ไฟฟ้าใช้เพื่อ การเกษตรอย่าง ทั่วถึง | จากสามแยก บ้านนายธนสาร มาตรฐาน – สามแยก ถนน อบจ. | ๔๐๐,๐๐๐ | ๔๐๐,๐๐๐ | ๔๐๐,๐๐๐ | ๔๐๐,๐๐๐ | ๔๐๐,๐๐๐ | ระยะทาง ประมาณ ๒ กิโลเมตร | ประชาชนมีไฟฟ้า ใช้อย่างทั่วถึง | กองช่าง (อุดหนุน กฟภ.) |
| ๒๑ | ขยายจุดหม้อแปลงจากแยก บ้านนายธนสาร มาตรฐาน แสง – สามแยกถนน อบจ. ยโสธร บ้านโคกก่อง หมู่ที่ ๕ | เพื่อให้ประชาชนมี ไฟฟ้าใช้อย่าง ทั่วถึง | จากแยกบ้าน นายธนสาร มาตรฐาน – สามแยกถนน อบจ.ยส. | ๓๐๐,๐๐๐ | ๓๐๐,๐๐๐ | ๓๐๐,๐๐๐ | ๓๐๐,๐๐๐ | ๓๐๐,๐๐๐ | หม้อแปลง ไฟฟ้า จำนวน ๑ จุด | ประชาชนมีไฟฟ้า ใช้อย่างทั่วถึง | กองช่าง (อุดหนุน กฟภ.) |

หมายเหตุ : ๑. แบบ ผ.๐๒ เป็นแบบสำหรับองค์การบริหารส่วนตำบลดงมะไฟ ดำเนินการ ที่ต้องลงรายละเอียดในแผนพัฒนาท้องถิ่น (พ.ศ.๒๕๖๖ – ๒๕๗๐) เพื่อนำไปจัดทำเป็นงบประมาณรายจ่าย

๒. ทั้งนี้องค์การบริหารส่วนตำบลดงมะไฟจะนำโครงการในแบบ ผ.๐๒ ไปของงบประมาณจากหน่วยงานอื่น ก็สามารถดำเนินการได้ โดยไม่ต้อง “แก้ไข” หรือ “เปลี่ยนแปลง” ไปอยู่ในแบบ ผ.

รายละเอียดโครงการพัฒนา

แผนพัฒนาท้องถิ่น (พ.ศ.๒๕๖๖ – ๒๕๗๐)

องค์การบริหารส่วนตำบลดงมะไฟ อำเภอทรายมูล จังหวัดยโสธร

ก. ยุทธศาสตร์จังหวัดที่ ๓ การยกระดับคุณภาพชีวิต เสริมสร้างความเข้มแข็งและความมั่นคงของครอบครัว ชุมชนและสังคม

ข. ยุทธศาสตร์การพัฒนาขององค์กรปกครองท้องถิ่นในจังหวัดยโสธร ที่ ๓ ยกระดับคุณภาพชีวิต เสริมสร้างความเข้มแข็งและความมั่นคงของครอบครัว ชุมชนและสังคม

ค. ยุทธศาสตร์องค์การบริหารส่วนตำบลดงมะไฟ ที่ ๒ การพัฒนาด้านโครงสร้างพื้นฐาน

แผนงานเคหะชุมชน

| ที่ | โครงการ | วัตถุประสงค์ | เป้าหมาย (ผลผลิตของ โครงการ) | งบประมาณ | | | | | ตัวชี้วัด (KPI) | ผลที่คาดว่าจะ ได้รับ | หน่วยงานรับผิดชอบหลัก |
|-----|---|--|--|---------------|---------------|---------------|---------------|---------------|-------------------------------|-------------------------------|---------------------------|
| | | | | ๒๕๖๖ (บาท) | ๒๕๖๗ (บาท) | ๒๕๖๘ (บาท) | ๒๕๖๙ (บาท) | ๒๕๗๐ (บาท) | | | |
| ๒๒ | ขยายเขตไฟฟ้าเพื่อการเกษตร พร้อมติดตั้งหม้อแปลง จากนายนายคำปุ่น โสวะภาส – ลำห้วยไผ่ตอนบน บ้านโคกก่อง หมู่ที่ ๕ | เพื่อให้ประชาชนมีไฟฟ้าใช้เพื่อการเกษตรอย่างทั่วถึง | จากนายนายคำปุ่น โสวะภาส – ลำห้วยไผ่ตอนบน | ๑๕๐,๐๐๐ | ๑๕๐,๐๐๐ | ๑๕๐,๐๐๐ | ๑๕๐,๐๐๐ | ๑๕๐,๐๐๐ | ระยะทาง ประมาณ ๑๐๐ เมตร | ประชาชนมีไฟฟ้าใช้อย่างทั่วถึง | กองช่าง (อุดหนุน กฟภ.) |
| ๒๓ | ขยายเขตไฟฟ้าเพื่อการเกษตร จากนายเสถียร สำราญบำรุง – นานางสุภา ศรีวะรมย์ บ้านโคกก่อง หมู่ที่ ๕ | เพื่อให้ประชาชนมีไฟฟ้าใช้เพื่อการเกษตรอย่างทั่วถึง | จากนายนายเสถียร สำราญบำรุง – นานางสุภา ศรีวะรมย์ | ๗๕,๐๐๐ | ๗๕,๐๐๐ | ๗๕,๐๐๐ | ๗๕,๐๐๐ | ๗๕,๐๐๐ | ระยะทาง ประมาณ ๒๐๐ เมตร | ประชาชนมีไฟฟ้าใช้อย่างทั่วถึง | กองช่าง (อุดหนุน กฟภ.) |
| ๒๔ | ขยายเขตไฟฟ้าเพื่อการเกษตร จากนายนายกำพล ศรีวะรมย์ – สามแยกนายนายกำพล ศรีวะรมย์ บ้านโคกก่อง หมู่ที่ ๕ | เพื่อให้ประชาชนมีไฟฟ้าใช้เพื่อการเกษตรอย่างทั่วถึง | จากนายนายกำพล ศรีวะรมย์ – สามแยกนายนายกำพล ศรีวะรมย์ | ๓๐,๐๐๐ | ๓๐,๐๐๐ | ๓๐,๐๐๐ | ๓๐,๐๐๐ | ๓๐,๐๐๐ | ระยะทาง ประมาณ ๑๒๐ เมตร | ประชาชนมีไฟฟ้าใช้อย่างทั่วถึง | กองช่าง (อุดหนุน กฟภ.) |

หมายเหตุ : ๑. แบบ ผ.๐๒ เป็นแบบสำหรับองค์การบริหารส่วนตำบลดงมะไฟ ดำเนินการ ที่ต้องลงรายละเอียดในแผนพัฒนาท้องถิ่น (พ.ศ.๒๕๖๖ – ๒๕๗๐) เพื่อนำไปจัดทำเป็นงบประมาณรายจ่าย

๒. ทั้งนี้องค์การบริหารส่วนตำบลดงมะไฟจะนำโครงการในแบบ ผ.๐๒ ไปของงบประมาณจากหน่วยงานอื่น ก็สามารถดำเนินการได้ โดยไม่ต้อง “แก้ไข” หรือ “เปลี่ยนแปลง” ไปอยู่ในแบบ ผ.

รายละเอียดโครงการพัฒนา

แผนพัฒนาท้องถิ่น (พ.ศ.๒๕๖๖ – ๒๕๗๐)

องค์การบริหารส่วนตำบลดงมะไฟ อำเภอทรายมูล จังหวัดยโสธร

ก. ยุทธศาสตร์จังหวัดที่ ๓ การยกระดับคุณภาพชีวิต เสริมสร้างความเข้มแข็งและความมั่นคงของครอบครัว ชุมชนและสังคม

ข. ยุทธศาสตร์การพัฒนาขององค์กรปกครองท้องถิ่นในจังหวัดยโสธร ที่ ๓ ยกระดับคุณภาพชีวิต เสริมสร้างความเข้มแข็งและความมั่นคงของครอบครัว ชุมชนและสังคม

ค. ยุทธศาสตร์องค์การบริหารส่วนตำบลดงมะไฟ ที่ ๒ การพัฒนาด้านโครงสร้างพื้นฐาน

แผนงานเคหะชุมชน

| ที่ | โครงการ | วัตถุประสงค์ | เป้าหมาย (ผลผลิตของ โครงการ) | งบประมาณ | | | | | ตัวชี้วัด (KPI) | ผลที่คาดว่าจะ ได้รับ | หน่วยงานรับผิดชอบหลัก |
|-----|---|--|---|---------------|---------------|---------------|---------------|---------------|-------------------------------|-----------------------------------|---------------------------|
| | | | | ๒๕๖๖ (บาท) | ๒๕๖๗ (บาท) | ๒๕๖๘ (บาท) | ๒๕๖๙ (บาท) | ๒๕๗๐ (บาท) | | | |
| ๒๕ | ขยายเขตไฟฟ้าเพื่อ การเกษตรจากสามแยกข้าง วัดบ้านโคกก่อง – บ้านนาง บำรุง ทองไชย บ้านโคกก่อง หมู่ที่ ๕ | เพื่อให้ประชาชนมี ไฟฟ้าใช้เพื่อ การเกษตรอย่าง ทั่วถึง | จากสามแยก ข้างวัดบ้านโคก ก่อง – บ้านนาง บำรุง ทองไชย | ๑๕๐,๐๐๐ | ๑๕๐,๐๐๐ | ๑๕๐,๐๐๐ | ๑๕๐,๐๐๐ | ๑๕๐,๐๐๐ | ระยะทาง ประมาณ ๔๕๐ เมตร | ประชาชนมีไฟฟ้า ใช้อย่างทั่วถึง | กองช่าง (อุดหนุน กฟภ.) |
| ๒๖ | ขยายเขตไฟฟ้าเพื่อ การเกษตรจากสามแยกพ่อ บุญเต็ม – นานายศกร ผุด ผ่อง บ้านโคกก่อง หมู่ที่ ๕ | เพื่อให้ประชาชนมี ไฟฟ้าใช้เพื่อ การเกษตรอย่าง ทั่วถึง | จากสามแยกพ่อ บุญเต็ม – นานายศกร ผุด ผ่อง | ๖๐,๐๐๐ | ๖๐,๐๐๐ | ๖๐,๐๐๐ | ๖๐,๐๐๐ | ๖๐,๐๐๐ | ระยะทาง ประมาณ ๒๐๐ เมตร | ประชาชนมีไฟฟ้า ใช้อย่างทั่วถึง | กองช่าง (อุดหนุน กฟภ.) |
| ๒๗ | ขยายเขตไฟฟ้าแรงต่ำจาก ถนนลาดยางนางนงนุจร ศรีวัชรรมย์ – สามแยกนางนาง ส่อง ศรีไส บ้านโคกก่อง หมู่ ที่ ๕ | เพื่อให้ประชาชนมี ไฟฟ้าใช้เพื่อ การเกษตรอย่าง ทั่วถึง | ถนนลาดยางนาง นงนุจร ศรีวัช รรมย์ – สามแยก นางนางส่อง ศรี ไส | ๖๐,๐๐๐ | ๖๐,๐๐๐ | ๖๐,๐๐๐ | ๖๐,๐๐๐ | ๖๐,๐๐๐ | ระยะทาง ประมาณ ๒๐๐ เมตร | ประชาชนมีไฟฟ้า ใช้อย่างทั่วถึง | กองช่าง (อุดหนุน กฟภ.) |

หมายเหตุ : ๑. แบบ ผ.๐๒ เป็นแบบสำหรับองค์การบริหารส่วนตำบลดงมะไฟ ดำเนินการ ที่ต้องลงรายละเอียดในแผนพัฒนาท้องถิ่น (พ.ศ.๒๕๖๖ – ๒๕๗๐) เพื่อนำไปจัดทำเป็นงบประมาณรายจ่าย

๒. ทั้งนี้ องค์การบริหารส่วนตำบลดงมะไฟจะนำโครงการในแบบ ผ.๐๒ ไปของงบประมาณจากหน่วยงานอื่น ก็สามารถดำเนินการได้ โดยไม่ต้อง “แก้ไข” หรือ “เปลี่ยนแปลง” ไปอยู่ในแบบ ผ.

รายละเอียดโครงการพัฒนา

แผนพัฒนาท้องถิ่น (พ.ศ.๒๕๖๖ - ๒๕๗๐)

องค์การบริหารส่วนตำบลดงมะไฟ อำเภอทรายมูล จังหวัดยโสธร

ก. ยุทธศาสตร์จังหวัดที่ ๓ การยกระดับคุณภาพชีวิต เสริมสร้างความเข้มแข็งและความมั่นคงของครอบครัว ชุมชนและสังคม

ข. ยุทธศาสตร์การพัฒนาขององค์กรปกครองท้องถิ่นในจังหวัดยโสธร ที่ ๓ ยกระดับคุณภาพชีวิต เสริมสร้างความเข้มแข็งและความมั่นคงของครอบครัว ชุมชนและสังคม

ค. ยุทธศาสตร์องค์การบริหารส่วนตำบลดงมะไฟ ที่ ๒ การพัฒนาด้านโครงสร้างพื้นฐาน

แผนงานเคหะชุมชน

| ที่ | โครงการ | วัตถุประสงค์ | เป้าหมาย (ผลผลิตของ โครงการ) | งบประมาณ | | | | | ตัวชี้วัด (KPI) | ผลที่คาดว่าจะ ได้รับ | หน่วยงานรับผิดชอบหลัก |
|-----|---|--|---|---------------|---------------|---------------|---------------|---------------|---------------------------------|-----------------------------------|---------------------------|
| | | | | ๒๕๖๖ (บาท) | ๒๕๖๗ (บาท) | ๒๕๖๘ (บาท) | ๒๕๖๙ (บาท) | ๒๕๗๐ (บาท) | | | |
| ๒๘ | ขยายเขตไฟฟ้าเพื่อ การเกษตรจากนายคุณ มูลสาร - นานายบัวลอย แต่้มไชยสงค์ บ้านโคกก่อง หมู่ที่ ๕ | เพื่อให้ประชาชนมี ไฟฟ้าใช้เพื่อ การเกษตรอย่าง ทั่วถึง | จากนายคุณ มูลสาร - นานายบัวลอย แต่้มไชยสงค์ | ๔๐๐,๐๐๐ | ๔๐๐,๐๐๐ | ๔๐๐,๐๐๐ | ๔๐๐,๐๐๐ | ๔๐๐,๐๐๐ | ระยะทาง ประมาณ ๒ กิโลเมตร | ประชาชนมีไฟฟ้า ใช้อย่างทั่วถึง | กองช่าง (อุดหนุน กฟภ.) |
| ๒๙ | ขยายเขตไฟฟ้าเพื่อ การเกษตรจากนายคุณ มูลสาร - นานายบัวลอย แต่้มไชยสงค์ บ้านโคกก่อง หมู่ที่ ๕ | เพื่อให้ประชาชนมี ไฟฟ้าใช้เพื่อ การเกษตรอย่าง ทั่วถึง | จากนายคุณ มูลสาร - นานายบัวลอย แต่้มไชยสงค์ | ๔๐๐,๐๐๐ | ๔๐๐,๐๐๐ | ๔๐๐,๐๐๐ | ๔๐๐,๐๐๐ | ๔๐๐,๐๐๐ | ระยะทาง ประมาณ ๒ กิโลเมตร | ประชาชนมีไฟฟ้า ใช้อย่างทั่วถึง | กองช่าง (อุดหนุน กฟภ.) |
| ๓๐ | ขยายเขตไฟฟ้าแรงต่ำเพื่อ การเกษตรจากนายคำปุ่น โสวะภาษ - ลำห้วยใหญ่ บ้านโคกก่อง หมู่ที่ ๕ | เพื่อให้ประชาชนมี ไฟฟ้าใช้เพื่อ การเกษตรอย่าง ทั่วถึง | จากนายคำ ปุ่น โสวะภาษ - ลำห้วยใหญ่ | ๔๐๐,๐๐๐ | ๔๐๐,๐๐๐ | ๔๐๐,๐๐๐ | ๔๐๐,๐๐๐ | ๔๐๐,๐๐๐ | ระยะทาง ประมาณ ๒ กิโลเมตร | ประชาชนมีไฟฟ้า ใช้อย่างทั่วถึง | กองช่าง (อุดหนุน กฟภ.) |

หมายเหตุ : ๑. แบบ ผ.๐๒ เป็นแบบสำหรับองค์การบริหารส่วนตำบลดงมะไฟ ดำเนินการ ที่ต้องลงรายละเอียดในแผนพัฒนาท้องถิ่น (พ.ศ.๒๕๖๖ - ๒๕๗๐) เพื่อนำไปจัดทำเป็นงบประมาณรายจ่าย

๒. ทั้งนี้องค์การบริหารส่วนตำบลดงมะไฟจะนำโครงการในแบบ ผ.๐๒ ไปของงบประมาณจากหน่วยงานอื่น ก็สามารถดำเนินการได้ โดยไม่ต้อง “แก้ไข” หรือ “เปลี่ยนแปลง” ไปอยู่ในแบบ ผ.

รายละเอียดโครงการพัฒนา

แผนพัฒนาท้องถิ่น (พ.ศ.๒๕๖๖ - ๒๕๗๐)

องค์การบริหารส่วนตำบลดงมะไฟ อำเภอทรายมูล จังหวัดยโสธร

ก. ยุทธศาสตร์จังหวัดที่ ๓ การยกระดับคุณภาพชีวิต เสริมสร้างความเข้มแข็งและความมั่นคงของครอบครัว ชุมชนและสังคม

ข. ยุทธศาสตร์การพัฒนาขององค์กรปกครองท้องถิ่นในจังหวัดยโสธร ที่ ๓ ยกระดับคุณภาพชีวิต เสริมสร้างความเข้มแข็งและความมั่นคงของครอบครัว ชุมชนและสังคม

ค. ยุทธศาสตร์องค์การบริหารส่วนตำบลดงมะไฟ ที่ ๒ การพัฒนาด้านโครงสร้างพื้นฐาน

แผนงานเคหะชุมชน

| ที่ | โครงการ | วัตถุประสงค์ | เป้าหมาย (ผลผลิตของ โครงการ) | งบประมาณ | | | | | ตัวชี้วัด (KPI) | ผลที่คาดว่าจะ ได้รับ | หน่วยงาน รับผิดชอบหลัก |
|-----|--|--|--|---------------|---------------|---------------|---------------|---------------|------------------------------------|--|------------------------------|
| | | | | ๒๕๖๖ (บาท) | ๒๕๖๗ (บาท) | ๒๕๖๘ (บาท) | ๒๕๖๙ (บาท) | ๒๕๗๐ (บาท) | | | |
| ๓๑ | ขยายเขตไฟฟ้าเพื่อ การเกษตรจากบ้านนาย นิ่ม ศรีดี - ถนน อบจ.ยส บ้านโคกก่อง หมู่ที่ ๕ | เพื่อให้ประชาชนมี ไฟฟ้าใช้เพื่อ การเกษตรอย่างทั่วถึง | จากบ้านนายนิ่ม ศรีดี - ถนน อบจ.ยส | ๔๐๐,๐๐๐ | ๔๐๐,๐๐๐ | ๔๐๐,๐๐๐ | ๔๐๐,๐๐๐ | ๔๐๐,๐๐๐ | ระยะทาง ประมาณ ๒ กิโลเมตร | ประชาชนมีไฟฟ้า ใช้อย่างทั่วถึง | กองช่าง (อุดหนุน กฟภ.) |
| ๓๒ | พาดสายดับไฟฟ้า สาธารณะ(ส่องสว่าง) | เพื่อป้องกันไม่ให้เกิด อันตรายต่อชีวิตและ ทรัพย์สินประชาชน | ภายในตำบล ดงมะไฟ | ๔๐๐,๐๐๐ | ๔๐๐,๐๐๐ | ๔๐๐,๐๐๐ | ๔๐๐,๐๐๐ | ๔๐๐,๐๐๐ | มีสายพาดดับ ภายในตำบล ดงมะไฟ | ความปลอดภัยต่อ ชีวิตและทรัพย์สิน ของ ประชาชน | กองช่าง (อุดหนุน กฟภ.) |
| ๓๓ | ขยายเขตไฟฟ้าเพื่อ การเกษตรพร้อมติดตั้ง หม้อแปลงจากบ้านดอน นกกชุมไป หนองตาเสียน บ้านดอนนกกชุม หมู่ที่ ๗ | เพื่อให้ประชาชนมี ไฟฟ้าใช้เพื่อ การเกษตรอย่างทั่วถึง | จากบ้านดอนนกกชุม - หนองตาเสียน | ๙๐๐,๐๐๐ | ๙๐๐,๐๐๐ | ๙๐๐,๐๐๐ | ๙๐๐,๐๐๐ | ๙๐๐,๐๐๐ | ระยะทาง ประมาณ ๒ กิโลเมตร | เพื่อให้ประชาชนมี ไฟฟ้าใช้อย่าง ทั่วถึง | กองช่าง (อุดหนุน กฟภ.) |
| ๓๔ | ขยายเขตไฟฟ้าแรงต่ำเพื่อ การเกษตร บ้านดอนนกก ชุม หมู่ที่ ๗ | เพื่อให้ประชาชนมี ไฟฟ้าใช้เพื่อ การเกษตรอย่างทั่วถึง | จากบ้านนายลำดวล ห้วยฤทธิ์ ไป ดอนนกก ชุมหนองลาดควาย | ๕๐๐,๐๐๐ | ๕๐๐,๐๐๐ | ๕๐๐,๐๐๐ | ๕๐๐,๐๐๐ | ๕๐๐,๐๐๐ | ระยะทาง ประมาณ ๑ กิโลเมตร | ประชาชนมีไฟฟ้า ใช้ในการเกษตร อย่างทั่วถึง | กองช่าง (อุดหนุน กฟภ.) |

หมายเหตุ : ๑. แบบ ผ.๐๒ เป็นแบบสำหรับองค์การบริหารส่วนตำบลดงมะไฟ ดำเนินการ ที่ต้องลงรายละเอียดในแผนพัฒนาท้องถิ่น (พ.ศ.๒๕๖๖ - ๒๕๗๐) เพื่อนำไปจัดทำเป็นงบประมาณรายจ่าย

๒. ทั้งนี้องค์การบริหารส่วนตำบลดงมะไฟจะนำโครงการในแบบ ผ.๐๒ ไปของงบประมาณจากหน่วยงานอื่นก็สามารถดำเนินการได้ โดยไม่ต้อง“แก้ไข”หรือ“เปลี่ยนแปลง”ไปอยู่ในแบบ ผ.๐๒/๒

รายละเอียดโครงการพัฒนา
แผนพัฒนาท้องถิ่น (พ.ศ.๒๕๖๖ – ๒๕๗๐)

องค์การบริหารส่วนตำบลดงมะไฟ อำเภอทรายมูล จังหวัดยโสธร

ก. ยุทธศาสตร์จังหวัดที่ ๓ การยกระดับคุณภาพชีวิต เสริมสร้างความเข้มแข็งและความมั่นคงของครอบครัว ชุมชนและสังคม

ข. ยุทธศาสตร์การพัฒนาขององค์กรปกครองท้องถิ่นในจังหวัดยโสธร ที่ ๓ ยกระดับคุณภาพชีวิต เสริมสร้างความเข้มแข็งและความมั่นคงของครอบครัว ชุมชนและสังคม

ค. ยุทธศาสตร์องค์การบริหารส่วนตำบลดงมะไฟ ที่ ๒ การพัฒนาด้านโครงสร้างพื้นฐาน

แผนงานเคหะชุมชน

| ที่ | โครงการ | วัตถุประสงค์ | เป้าหมาย (ผลผลิตของ โครงการ) | งบประมาณ | | | | | ตัวชี้วัด (KPI) | ผลที่คาดว่าจะ ได้รับ | หน่วยงานรับผิดชอบหลัก |
|-----|--|--|---|---------------|---------------|---------------|---------------|---------------|-----------------------------------|-----------------------------------|---------------------------|
| | | | | ๒๕๖๖ (บาท) | ๒๕๖๗ (บาท) | ๒๕๖๘ (บาท) | ๒๕๖๙ (บาท) | ๒๕๗๐ (บาท) | | | |
| ๓๕ | ขยายเขตไฟฟ้าแรงต่ำ บ้าน ดงมะไฟ หมู่ที่ ๘ | เพื่อให้ ประชาชนมี ไฟฟ้าใช้อย่าง ทั่วถึง | สายบ้านคำครตา ไปบ้านดงมะไฟ (ช่วงโสกขามบ่อม - วัดป่าธรรมจารี) | ๗๐๐,๐๐๐ | ๗๐๐,๐๐๐ | ๗๐๐,๐๐๐ | ๗๐๐,๐๐๐ | ๗๐๐,๐๐๐ | ระยะทาง ประมาณ ๑.๕ กิโลเมตร | ประชาชนมีไฟฟ้า ใช้อย่างทั่วถึง | กองช่าง (อุดหนุน กฟภ.) |
| ๓๖ | ขยายเขตไฟฟ้าแรงต่ำ บ้าน ดงมะไฟ หมู่ที่ ๘ | เพื่อให้ ประชาชนมี ไฟฟ้าใช้อย่าง ทั่วถึง | สายบ้านนางละม้าย วงษ์มัน ไปนายนาย ทองสุข ครผา | ๖๐๐,๐๐๐ | ๖๐๐,๐๐๐ | ๖๐๐,๐๐๐ | ๖๐๐,๐๐๐ | ๖๐๐,๐๐๐ | ระยะทาง ประมาณ ๘๐๐ เมตร | ประชาชนมีไฟฟ้า ใช้อย่างทั่วถึง | กองช่าง (อุดหนุน กฟภ.) |
| ๓๗ | ขยายเขตไฟฟ้าเพื่อ การเกษตรจากบ้านนางพัน ตรี แสงกล้า – นานายนิล บุรีรัมย์ บ้านคำครตา หมู่ที่ ๙ | เพื่อให้ ประชาชนมี ไฟฟ้าใช้เพื่อ การเกษตรอย่าง ทั่วถึง | จากบ้านนางพัน ตรี แสงกล้า – นานายนิล บุรีรัมย์ | ๔๐๐,๐๐๐ | ๔๐๐,๐๐๐ | ๔๐๐,๐๐๐ | ๔๐๐,๐๐๐ | ๔๐๐,๐๐๐ | ระยะทาง ประมาณ ๒ กิโลเมตร | ประชาชนมีไฟฟ้า ใช้อย่างทั่วถึง | กองช่าง (อุดหนุน กฟภ.) |

หมายเหตุ : ๑. แบบ ผ.๐๒ เป็นแบบสำหรับองค์การบริหารส่วนตำบลดงมะไฟ ดำเนินการ ที่ต้องลงรายละเอียดในแผนพัฒนาท้องถิ่น (พ.ศ.๒๕๖๖ – ๒๕๗๐) เพื่อนำไปจัดทำเป็นงบประมาณรายจ่าย

๒. ทั้งนี้องค์การบริหารส่วนตำบลดงมะไฟจะนำโครงการในแบบ ผ.๐๒ ไปของงบประมาณจากหน่วยงานอื่น ก็สามารถดำเนินการได้ โดยไม่ต้อง “แก้ไข” หรือ “เปลี่ยนแปลง” ไปอยู่ในแบบ ผ.

รายละเอียดโครงการพัฒนา

แผนพัฒนาท้องถิ่น (พ.ศ.๒๕๖๖ - ๒๕๗๐)

องค์การบริหารส่วนตำบลดงมะไฟ อำเภอทรายมูล จังหวัดยโสธร

ก. ยุทธศาสตร์จังหวัดที่ ๓ การยกระดับคุณภาพชีวิต เสริมสร้างความเข้มแข็งและความมั่นคงของครอบครัว ชุมชนและสังคม

ข. ยุทธศาสตร์การพัฒนาขององค์กรปกครองท้องถิ่นในจังหวัดยโสธร ที่ ๓ ยกระดับคุณภาพชีวิต เสริมสร้างความเข้มแข็งและความมั่นคงของครอบครัว ชุมชนและสังคม

ค. ยุทธศาสตร์องค์การบริหารส่วนตำบลดงมะไฟ ที่ ๓ การพัฒนาด้านแหล่งน้ำ

แผนงานการเกษตร

| ที่ | โครงการ | วัตถุประสงค์ | เป้าหมาย (ผลผลิตของ โครงการ) | งบประมาณ | | | | | ตัวชี้วัด (KPI) | ผลที่คาดว่าจะ ได้รับ | หน่วยงานรับผิดชอบหลัก |
|-----|--|--|---|---------------|---------------|---------------|---------------|---------------|---------------------------------|--|-----------------------|
| | | | | ๒๕๖๖ (บาท) | ๒๕๖๗ (บาท) | ๒๕๖๘ (บาท) | ๒๕๖๙ (บาท) | ๒๕๗๐ (บาท) | | | |
| ๑ | ก่อสร้างคลองส่งน้ำด้วยไฟฟ้า จากนางพูนทรัพย์ ทองเภา - นานายสังเวียน คำลอย บ้าน คำครตา หมู่ที่ ๙ | เพื่อให้ประชาชนมีน้ำ ใช้เพื่อทำการเกษตร ในช่วงฤดูแล้ง | กว้าง ๐.๔๐ เมตร ยาว ๒๐๐ เมตร ลึก ๐.๖๐ เมตร | ๔๐๐,๐๐๐ | ๔๐๐,๐๐๐ | ๔๐๐,๐๐๐ | ๔๐๐,๐๐๐ | ๔๐๐,๐๐๐ | คลองส่งน้ำ จำนวน ๑ สาย | ประชาชนมีน้ำใช้ เพื่อทำการเกษตร ในช่วงฤดูแล้ง | กองช่าง |
| ๒ | โครงการบริหารจัดการน้ำตาม ปรัชญาของเศรษฐกิจพอเพียง (ธนาคารน้ำใต้ดิน) | เพื่อให้การบริหาร จัดการน้ำของตำบล มะไฟมีประสิทธิภาพ พัฒนาคุณภาพชีวิต และสร้างรายได้ | มีการบริหาร จัดการน้ำ ธนาคารน้ำใต้ดิน แก้ปัญหาภัย แล้ง น้ำท่วม น้ำเค็ม | ๑๐๐,๐๐๐ | ๑๐๐,๐๐๐ | ๑๐๐,๐๐๐ | ๑๐๐,๐๐๐ | ๑๐๐,๐๐๐ | จำนวน ๑ โครงการ | การบริหาร จัดการน้ำมี ประสิทธิภาพ พัฒนาคุณภาพ ชีวิต และสร้าง รายได้ | กองช่าง |
| ๓ | ก่อสร้างถนนน้ำล้น (Spillway) บริเวณห้วยมะไฟ ช่วงนางทองกลาง กาท สุวรรณ บ้านดอนนกชุม หมู่ที่ ๗ | เพื่อให้ประชาชนมี น้ำ ใช้เพื่อทำ การเกษตร ในช่วง ฤดูแล้ง | กว้าง ๔ เมตร ยาว ๑๔ เมตร | ๖๐๐,๐๐๐ | ๖๐๐,๐๐๐ | ๖๐๐,๐๐๐ | ๖๐๐,๐๐๐ | ๖๐๐,๐๐๐ | ถนนน้ำล้น จำนวน ๑ โครงการ | ประชาชนมีน้ำใช้ เพื่อทำการเกษตร ในช่วงฤดูแล้ง | กองช่าง |

หมายเหตุ : ๑. แบบ ผ.๐๒ เป็นแบบสำหรับองค์การบริหารส่วนตำบลดงมะไฟ ดำเนินการ ที่ต้องลงรายละเอียดในแผนพัฒนาท้องถิ่น (พ.ศ.๒๕๖๖ - ๒๕๗๐) เพื่อนำไปจัดทำเป็นงบประมาณรายจ่าย

๒. ทั้งนี้องค์การบริหารส่วนตำบลดงมะไฟจะนำโครงการในแบบ ผ.๐๒ ไปของงบประมาณจากหน่วยงานอื่น ก็สามารถดำเนินการได้ โดยไม่ต้อง “แก้ไข” หรือ “เปลี่ยนแปลง” ไปอยู่ในแบบ ผ.

รายละเอียดโครงการพัฒนา

แผนพัฒนาท้องถิ่น (พ.ศ.๒๕๖๖ – ๒๕๗๐)

องค์การบริหารส่วนตำบลดงมะไฟ อำเภอทรายมูล จังหวัดยโสธร

ก. ยุทธศาสตร์จังหวัดที่ ๓ การยกระดับคุณภาพชีวิต เสริมสร้างความเข้มแข็งและความมั่นคงของครอบครัว ชุมชนและสังคม

ข. ยุทธศาสตร์การพัฒนาขององค์กรปกครองท้องถิ่นในจังหวัดยโสธร ที่ ๓ ยกระดับคุณภาพชีวิต เสริมสร้างความเข้มแข็งและความมั่นคงของครอบครัว ชุมชนและสังคม

ค. ยุทธศาสตร์องค์การบริหารส่วนตำบลดงมะไฟ ที่ ๓ การพัฒนาด้านแหล่งน้ำ

แผนงานการเกษตร

| ที่ | โครงการ | วัตถุประสงค์ | เป้าหมาย (ผลผลิตของ โครงการ) | งบประมาณ | | | | | ตัวชี้วัด (KPI) | ผลที่คาดว่าจะ ได้รับ | หน่วยงานรับผิดชอบหลัก |
|-----|---|---|---|---------------|---------------|---------------|---------------|---------------|-------------------------------------|---|-----------------------|
| | | | | ๒๕๖๖ (บาท) | ๒๕๖๗ (บาท) | ๒๕๖๘ (บาท) | ๒๕๖๙ (บาท) | ๒๕๗๐ (บาท) | | | |
| ๔ | ก่อสร้างท่อลอดเหลี่ยม ลำ ห้วยไผ่ นานาย ธงชัย ผล จันทร์ บ้านคำครตา หมู่ที่ ๙ | เพื่อให้ประชาชนมี น้ำใช้เพื่อการ เกษตรในช่วงฤดู แล้ง | ขนาด ๑.๘๐X ๑.๘๐X ๔.๐๐ เมตร จำนวน ๔ ช่องน้ำ | ๗๐๐,๐๐๐ | ๗๐๐,๐๐๐ | ๗๐๐,๐๐๐ | ๗๐๐,๐๐๐ | ๗๐๐,๐๐๐ | ท่อลอดเหลี่ยม จำนวน ๑ โครงการ | ประชาชนมี น้ำใช้เพื่อการ เกษตรในช่วงฤดู แล้ง | กองช่าง |
| ๕ | ก่อสร้างท่อลอดเหลี่ยม นา นาง นิศาชล ศรีนวลแก้ว | เพื่อน้ำไหลผ่าน สะดวก | ขนาด ๑.๘๐X ๑.๘๐X ๔.๐๐ เมตร จำนวน ๔ ช่องน้ำ | ๗๐๐,๐๐๐ | ๗๐๐,๐๐๐ | ๗๐๐,๐๐๐ | ๗๐๐,๐๐๐ | ๗๐๐,๐๐๐ | ท่อลอดเหลี่ยม จำนวน ๑ โครงการ | น้ำไหลผ่าน สะดวก | กองช่าง |
| ๖ | ก่อสร้างท่อลอดเหลี่ยม นา นายประเสริฐ มีมาตร | เพื่อน้ำไหลผ่าน สะดวก | ขนาด ๑.๘๐X ๑.๘๐X ๔.๐๐ เมตร จำนวน ๔ ช่องน้ำ | ๗๐๐,๐๐๐ | ๗๐๐,๐๐๐ | ๗๐๐,๐๐๐ | ๗๐๐,๐๐๐ | ๗๐๐,๐๐๐ | ท่อลอดเหลี่ยม จำนวน ๑ โครงการ | น้ำไหลผ่าน สะดวก | กองช่าง |
| ๗ | ก่อสร้างทางน้ำล้น (Spillway) ลำห้วยไผ่ – นานางสำราญ อุดมะ หมู่ที่ ๙ | เพื่อให้ประชาชนมี น้ำใช้เพื่อการ เกษตรในช่วงฤดู แล้ง | กว้าง ๓ เมตร ยาว ๑๘ เมตร | ๔๐๐,๐๐๐ | ๔๐๐,๐๐๐ | ๔๐๐,๐๐๐ | ๔๐๐,๐๐๐ | ๔๐๐,๐๐๐ | ทางน้ำล้น จำนวน ๑ โครงการ | ประชาชนมี น้ำใช้เพื่อการ เกษตรในช่วงฤดู แล้ง | กองช่าง |

หมายเหตุ : ๑. แบบ ผ.๐๒ เป็นแบบสำหรับองค์การบริหารส่วนตำบลดงมะไฟ ดำเนินการ ที่ต้องลงรายละเอียดในแผนพัฒนาท้องถิ่น (พ.ศ.๒๕๖๖ – ๒๕๗๐) เพื่อนำไปจัดทำเป็นงบประมาณรายจ่าย

๒. ทั้งนี้องค์การบริหารส่วนตำบลดงมะไฟจะนำโครงการในแบบ ผ.๐๒ ไปของงบประมาณจากหน่วยงานอื่น ก็สามารถดำเนินการได้ โดยไม่ต้อง “แก้ไข” หรือ “เปลี่ยนแปลง” ไปอยู่ในแบบ ผ.

รายละเอียดโครงการพัฒนา

แผนพัฒนาท้องถิ่น (พ.ศ.๒๕๖๖ - ๒๕๗๐)

องค์การบริหารส่วนตำบลดงมะไฟ อำเภอทรายมูล จังหวัดยโสธร

ก. ยุทธศาสตร์จังหวัดที่ ๓ การยกระดับคุณภาพชีวิต เสริมสร้างความเข้มแข็งและความมั่นคงของครอบครัว ชุมชนและสังคม

ข. ยุทธศาสตร์การพัฒนาขององค์กรปกครองท้องถิ่นในจังหวัดยโสธร ที่ ๓ ยกระดับคุณภาพชีวิต เสริมสร้างความเข้มแข็งและความมั่นคงของครอบครัว ชุมชนและสังคม

ค. ยุทธศาสตร์องค์การบริหารส่วนตำบลดงมะไฟ ที่ ๓ การพัฒนาด้านแหล่งน้ำ

แผนงานการเกษตร

| ที่ | โครงการ | วัตถุประสงค์ | เป้าหมาย (ผลผลิตของ โครงการ) | งบประมาณ | | | | | ตัวชี้วัด (KPI) | ผลที่คาดว่าจะ ได้รับ | หน่วยงาน รับผิดชอบหลัก |
|-----|--|--|---|---------------|---------------|---------------|---------------|---------------|-------------------------------------|--|---------------------------|
| | | | | ๒๕๖๖ (บาท) | ๒๕๖๗ (บาท) | ๒๕๖๘ (บาท) | ๒๕๖๙ (บาท) | ๒๕๗๐ (บาท) | | | |
| ๘ | ซ่อมแซมฝายน้ำล้น ห้วยไผ่ ตอนกลาง จุดนายทวี ศรีวะรัมย์ บ้านดงมะไฟ หมู่ที่ ๑ | เพื่อให้ประชาชนมี น้ำใช้เพื่อการ เกษตรในช่วงฤดู แล้ง | หนา ๐.๓๐ เมตร ยาว ๑๒ เมตร สูง ๐.๕๐ เมตร | ๒๕๐,๐๐๐ | ๒๕๐,๐๐๐ | ๒๕๐,๐๐๐ | ๒๕๐,๐๐๐ | ๒๕๐,๐๐๐ | ฝายน้ำล้น จำนวน ๑ โครงการ | ประชาชนมีน้ำใช้ เพื่อการ เกษตร ในช่วงฤดูแล้ง | กองช่าง |
| ๙ | ก่อสร้างท่อลอดเหลี่ยม ช่วงลำห้วยบ้านคำแซนศอก - ดงมะไฟ ขนาด ๔ ช่องน้ำ | เพื่อน้ำไหลผ่าน สะดวก | ขนาด ๑.๘๐X๑.๘๐ X๖.๐๐ เมตร จำนวน ๔ ช่องน้ำ | ๗๐๐,๐๐๐ | ๗๐๐,๐๐๐ | ๗๐๐,๐๐๐ | ๗๐๐,๐๐๐ | ๗๐๐,๐๐๐ | ท่อลอดเหลี่ยม จำนวน ๑ โครงการ | น้ำไหลผ่าน สะดวก | กองช่าง |
| ๑๐ | ก่อสร้างฝายน้ำล้น ลำห้วยคำ แซนศอก ตอนบน,ลำง บ้านคำ แซนศอก หมู่ที่ ๖ | เพื่อให้ประชาชนมี น้ำใช้เพื่อการ เกษตรในช่วงฤดู แล้ง | กว้าง ๑๐ เมตร | ๕๕๐,๐๐๐ | ๕๕๐,๐๐๐ | ๕๕๐,๐๐๐ | ๕๕๐,๐๐๐ | ๕๕๐,๐๐๐ | ฝายน้ำล้น จำนวน ๑ โครงการ | ประชาชนมีน้ำใช้ เพื่อการ เกษตร ในช่วงฤดูแล้ง | กองช่าง |
| ๑๑ | ก่อสร้างทางน้ำล้น ลำห้วยคำแซนศอก บ้านคำแซน ศอก หมู่ที่ ๖ | เพื่อให้ประชาชนมี น้ำใช้เพื่อการ เกษตรในช่วงฤดู แล้ง | กว้าง ๓ เมตร ยาว ๑๘ เมตร | ๕๐๐,๐๐๐ | ๕๐๐,๐๐๐ | ๕๐๐,๐๐๐ | ๕๐๐,๐๐๐ | ๕๐๐,๐๐๐ | ทางน้ำล้น จำนวน ๑ โครงการ | ประชาชนมีน้ำใช้ เพื่อการ เกษตร ในช่วงฤดูแล้ง | กองช่าง |
| ๑๒ | ซ่อมแซมฝายน้ำล้น ลำ ห้วยคำแซนศอกตอนบน บ้านคำ แซนศอก หมู่ที่ ๖ | เพื่อให้ประชาชนมี น้ำใช้เพื่อการ เกษตรในช่วงฤดู แล้ง | หนา ๐.๓๐ เมตร ยาว ๑๒ เมตร สูง ๐.๕๐ เมตร | ๒๕๐,๐๐๐ | ๒๕๐,๐๐๐ | ๒๕๐,๐๐๐ | ๒๕๐,๐๐๐ | ๒๕๐,๐๐๐ | ฝายน้ำล้น จำนวน ๑ โครงการ | ประชาชนมีน้ำใช้ เพื่อการ เกษตร ในช่วงฤดูแล้ง | กองช่าง |

หมายเหตุ : ๑. แบบ ผ.๐๒ เป็นแบบสำหรับองค์การบริหารส่วนตำบลดงมะไฟ ดำเนินการ ที่ต้องลงรายละเอียดในแผนพัฒนาท้องถิ่น (พ.ศ.๒๕๖๖ - ๒๕๗๐) เพื่อนำไปจัดทำเป็นงบประมาณรายจ่าย

๒. ทั้งนี้องค์การบริหารส่วนตำบลดงมะไฟจะนำโครงการในแบบ ผ.๐๒ ไปของงบประมาณจากหน่วยงานอื่นก็สามารถดำเนินการได้ โดยไม่ต้อง“แก้ไข”หรือ“เปลี่ยนแปลง”ไปอยู่ในแบบ ผ.๐๒/๒

รายละเอียดโครงการพัฒนา
แผนพัฒนาท้องถิ่น (พ.ศ.๒๕๖๖ – ๒๕๗๐)

องค์การบริหารส่วนตำบลดงมะไฟ อำเภอทรายมูล จังหวัดยโสธร

ก. ยุทธศาสตร์จังหวัดที่ ๓ การยกระดับคุณภาพชีวิต เสริมสร้างความเข้มแข็งและความมั่นคงของครอบครัว ชุมชนและสังคม

ข. ยุทธศาสตร์การพัฒนาขององค์กรปกครองท้องถิ่นในจังหวัดยโสธร ที่ ๓ ยกระดับคุณภาพชีวิต เสริมสร้างความเข้มแข็งและความมั่นคงของครอบครัว ชุมชนและสังคม

ค. ยุทธศาสตร์องค์การบริหารส่วนตำบลดงมะไฟ ที่ ๓ การพัฒนาด้านแหล่งน้ำ

แผนงานการเกษตร

| ที่ | โครงการ | วัตถุประสงค์ | เป้าหมาย (ผลผลิตของ โครงการ) | งบประมาณ | | | | | ตัวชี้วัด (KPI) | ผลที่คาดว่าจะได้รับ | หน่วยงาน รับผิดชอบหลัก |
|-----|---|--|--|---------------|---------------|---------------|---------------|---------------|---------------------------------|--|---------------------------|
| | | | | ๒๕๖๖ (บาท) | ๒๕๖๗ (บาท) | ๒๕๖๘ (บาท) | ๒๕๖๙ (บาท) | ๒๕๗๐ (บาท) | | | |
| ๑๓ | ก่อสร้างฝายน้ำล้นลำ ห้วยมะไฟตอนบน หมู่ที่ ๗ | เพื่อให้ประชาชนมี น้ำใช้เพื่อการ เกษตรในช่วงฤดู แล้ง | สันฝายกว้าง ๑๒ เมตร ผนัง สูง ๓ เมตร ขนาด ๖ ช่องน้ำ สันฝาย สูง ๑.๘๐ เมตร | ๗๐๐,๐๐๐ | ๗๐๐,๐๐๐ | ๗๐๐,๐๐๐ | ๗๐๐,๐๐๐ | ๗๐๐,๐๐๐ | ฝายน้ำล้น จำนวน ๑ โครงการ | ประชาชนมี น้ำใช้เพื่อการ เกษตรในช่วงฤดู แล้ง | กองช่าง |
| ๑๔ | ก่อสร้างทางน้ำล้น (Spillway) ลำด้วยไม้ ตอนบน (บริเวณหนองตา โผน) บ้านดอนนกกชุมหมู่ที่ ๗ | เพื่อให้ประชาชนมี น้ำใช้เพื่อการ เกษตรในช่วงฤดู แล้ง | กว้าง ๕ เมตร ยาว ๒๐ เมตร | ๕๐๐,๐๐๐ | ๕๐๐,๐๐๐ | ๕๐๐,๐๐๐ | ๕๐๐,๐๐๐ | ๕๐๐,๐๐๐ | ทางน้ำล้น จำนวน ๑ โครงการ | ประชาชนมี น้ำใช้เพื่อการ เกษตรในช่วงฤดู แล้ง | กองช่าง |
| ๑๕ | ขุดลอกสระตอนปู้ตา หมู่ที่ ๓ | เพื่อให้ประชาชนมี น้ำใช้เพื่อการ เกษตรในช่วงฤดู แล้ง | เนื้อที่ ๑ ไร่ ๒ งาน | ๒,๕๐๐,๐๐๐ | ๒,๕๐๐,๐๐๐ | ๒,๕๐๐,๐๐๐ | ๒,๕๐๐,๐๐๐ | ๒,๕๐๐,๐๐๐ | ขุดลอกสระ จำนวน ๑ แห่ง | ประชาชนมี น้ำใช้เพื่อการ เกษตรในช่วงฤดู แล้ง | กองช่าง |
| ๑๖ | ขุดลอกสระตอน ปู้ตา บ้าน คำแซนคอก หมู่ที่ ๖ | เพื่อให้ประชาชนมี น้ำใช้เพื่อการ เกษตรในช่วงฤดู แล้ง | กว้าง ๒๐ เมตร ยาว ๘๐ เมตร ลึก ๒ เมตร | ๕๐๐,๐๐๐ | ๕๐๐,๐๐๐ | ๕๐๐,๐๐๐ | ๕๐๐,๐๐๐ | ๕๐๐,๐๐๐ | ขุดลอกสระ จำนวน ๑ แห่ง | ประชาชนมี น้ำใช้เพื่อการ เกษตรในช่วงฤดู แล้ง | กองช่าง |

หมายเหตุ : ๑. แบบ ผ.๐๒ เป็นแบบสำหรับองค์การบริหารส่วนตำบลดงมะไฟ ดำเนินการ ที่ต้องลงรายละเอียดในแผนพัฒนาท้องถิ่น (พ.ศ.๒๕๖๖ – ๒๕๗๐) เพื่อนำไปจัดทำเป็นงบประมาณรายจ่าย
๒. ทั้งนี้องค์การบริหารส่วนตำบลดงมะไฟจะนำโครงการในแบบ ผ.๐๒ ไปของงบประมาณจากหน่วยงานอื่น ก็สามารถดำเนินการได้ โดยไม่ต้อง “แก้ไข” หรือ “เปลี่ยนแปลง” ไปอยู่ในแบบ ผ.

รายละเอียดโครงการพัฒนา
แผนพัฒนาท้องถิ่น (พ.ศ.๒๕๖๖ – ๒๕๗๐)

องค์การบริหารส่วนตำบลดงมะไฟ อำเภอทรายมูล จังหวัดยโสธร

ก. ยุทธศาสตร์จังหวัดที่ ๓ การยกระดับคุณภาพชีวิต เสริมสร้างความเข้มแข็งและความมั่นคงของครอบครัว ชุมชนและสังคม

ข. ยุทธศาสตร์การพัฒนาขององค์กรปกครองท้องถิ่นในจังหวัดยโสธร ที่ ๓ ยกระดับคุณภาพชีวิต เสริมสร้างความเข้มแข็งและความมั่นคงของครอบครัว ชุมชนและสังคม

ค. ยุทธศาสตร์องค์การบริหารส่วนตำบลดงมะไฟ ที่ ๔ การพัฒนาด้านการพัฒนาสังคม

แผนงานสร้างความเข้มแข็งของชุมชน

| ที่ | โครงการ | วัตถุประสงค์ | เป้าหมาย (ผลผลิตของ โครงการ) | งบประมาณ | | | | | ตัวชี้วัด (KPI) | ผลที่คาดว่าจะ ได้รับ | หน่วยงานรับผิดชอบหลัก |
|-----|--|--|------------------------------------|---------------|---------------|---------------|---------------|---------------|--------------------|---|-----------------------|
| | | | | ๒๕๖๖ (บาท) | ๒๕๖๗ (บาท) | ๒๕๖๘ (บาท) | ๒๕๖๙ (บาท) | ๒๕๗๐ (บาท) | | | |
| ๑ | จัดหาเครื่องอำนวยความสะดวกให้ผู้พิการและผู้ด้อยโอกาส | เพื่อให้ผู้พิการและผู้ด้อยโอกาสมีเครื่องอำนวยความสะดวก | ผู้พิการและผู้ด้อยโอกาส | ๑๐๐,๐๐๐ | ๑๐๐,๐๐๐ | ๑๐๐,๐๐๐ | ๑๐๐,๐๐๐ | ๑๐๐,๐๐๐ | ๑ โครงการ | ผู้พิการและผู้ด้อยโอกาส เครื่องอำนวยความสะดวก | กองสวัสดิการสังคม |
| ๒ | ฝึกอบรมอาชีพคนพิการและผู้ด้อยโอกาส | เพื่อให้คนพิการและผู้ด้อยโอกาสมีอาชีพและมีรายได้ | ผู้พิการและผู้ด้อยโอกาส | ๕๐,๐๐๐ | ๕๐,๐๐๐ | ๕๐,๐๐๐ | ๕๐,๐๐๐ | ๕๐,๐๐๐ | ๑ โครงการ | ผู้พิการและผู้ด้อยโอกาส คุณภาพที่ดีขึ้น | กองสวัสดิการสังคม |
| ๓ | ส่งเสริมและพัฒนาคุณภาพชีวิตผู้สูงอายุตำบลดงมะไฟ | เพื่อสร้างขวัญและกำลังใจแก่ผู้สูงอายุ | ผู้สูงอายุภายในตำบลดงมะไฟ | ๕๐,๐๐๐ | ๕๐,๐๐๐ | ๕๐,๐๐๐ | ๕๐,๐๐๐ | ๕๐,๐๐๐ | ๑ โครงการ | ผู้สูงอายุมีขวัญและกำลังใจ | กองสวัสดิการสังคม |
| ๔ | อบรมเยาวชนร่วมใจต้านภัยยาเสพติด | นักเรียน,เยาวชนได้ห่างไกลจากยาเสพติด | เยาวชนทุกหมู่บ้านในเขตตำบลดงมะไฟ | ๕๐,๐๐๐ | ๕๐,๐๐๐ | ๕๐,๐๐๐ | ๕๐,๐๐๐ | ๕๐,๐๐๐ | ๑ โครงการ | นักเรียนและเยาวชนในเขตพื้นที่ไม่ยุ่งเกี่ยวกับสิ่งเสพติด | กองสวัสดิการสังคม |

หมายเหตุ : ๑. แบบ ผ.๐๒ เป็นแบบสำหรับองค์การบริหารส่วนตำบลดงมะไฟ ดำเนินการ ที่ต้องลงรายละเอียดในแผนพัฒนาท้องถิ่น (พ.ศ.๒๕๖๖ – ๒๕๗๐) เพื่อนำไปจัดทำเป็นงบประมาณรายจ่าย

๒. ทั้งนี้องค์การบริหารส่วนตำบลดงมะไฟจะนำโครงการในแบบ ผ.๐๒ ไปของงบประมาณจากหน่วยงานอื่น ก็สามารถดำเนินการได้ โดยไม่ต้อง “แก้ไข” หรือ “เปลี่ยนแปลง” ไปอยู่ในแบบ ผ.

รายละเอียดโครงการพัฒนา

แผนพัฒนาท้องถิ่น (พ.ศ.๒๕๖๖ - ๒๕๗๐)

องค์การบริหารส่วนตำบลดงมะไฟ อำเภอทรายมูล จังหวัดยโสธร

ก. ยุทธศาสตร์จังหวัดที่ ๓ การยกระดับคุณภาพชีวิต เสริมสร้างความเข้มแข็งและความมั่นคงของครอบครัว ชุมชนและสังคม

ข. ยุทธศาสตร์การพัฒนาขององค์กรปกครองท้องถิ่นในจังหวัดยโสธร ที่ ๓ ยกระดับคุณภาพชีวิต เสริมสร้างความเข้มแข็งและความมั่นคงของครอบครัว ชุมชนและสังคม

ค. ยุทธศาสตร์องค์การบริหารส่วนตำบลดงมะไฟ ที่ ๔ การพัฒนาด้านการพัฒนาสังคม

แผนงานสร้างความเข้มแข็งของชุมชน

| ที่ | โครงการ | วัตถุประสงค์ | เป้าหมาย (ผลผลิตของ โครงการ) | งบประมาณ | | | | | ตัวชี้วัด (KPI) | ผลที่คาดว่าจะได้รับ | หน่วยงาน รับผิดชอบหลัก |
|-----|--|---|------------------------------------|---------------|---------------|---------------|---------------|---------------|--------------------|---|---------------------------|
| | | | | ๒๕๖๖ (บาท) | ๒๕๖๗ (บาท) | ๒๕๖๘ (บาท) | ๒๕๖๙ (บาท) | ๒๕๗๐ (บาท) | | | |
| ๕ | จัดหาอุปกรณ์ให้กับคนพิการ | เพื่อให้ผู้พิการช่วยเหลือตนเองได้ระดับหนึ่ง | ผู้พิการทั้ง ๑๐ หมู่บ้าน | ๘๐,๐๐๐ | ๘๐,๐๐๐ | ๘๐,๐๐๐ | ๘๐,๐๐๐ | ๘๐,๐๐๐ | ๑ โครงการ | ผู้พิการมีขวัญและกำลังใจ | กองสวัสดิการสังคม |
| ๖ | ปรับปรุงสถานที่อำนวยความสะดวกให้กับคนพิการ | เพื่อปรับปรุงสถานที่อำนวยความสะดวกให้กับคนพิการ | สถานที่ต่างๆในเขตตำบล | ๑๐๐,๐๐๐ | ๑๐๐,๐๐๐ | ๑๐๐,๐๐๐ | ๑๐๐,๐๐๐ | ๑๐๐,๐๐๐ | ๑ โครงการ | ในเขตตำบลมีสถานที่อำนวยความสะดวกให้กับคนพิการ | กองสวัสดิการสังคม |
| ๗ | ฝึกอบรมให้ความรู้ในการป้องกันและแก้ไขปัญหาด้านอาชญากรรม,โรคเอดส์ | เพื่อให้ประชาชนในชุมชนรู้แนวทางป้องกันและแก้ไขปัญหาด้านอาชญากรรม,โรคเอดส์ | ทุกหมู่บ้านในเขตตำบลดงมะไฟ | ๕๐,๐๐๐ | ๕๐,๐๐๐ | ๕๐,๐๐๐ | ๕๐,๐๐๐ | ๕๐,๐๐๐ | ๑ โครงการ | ประชาชนในชุมชนอยู่ในสังคมอย่างปลอดภัย | กองสวัสดิการสังคม |
| ๘ | ส่งเสริมการจัดตั้งสภาเด็กและเยาวชนตำบลดงมะไฟ | เพื่อพัฒนาศักยภาพของแกนนำ | คณะกรรมการสภาเด็กและเยาวชน | ๓๐,๐๐๐ | ๓๐,๐๐๐ | ๓๐,๐๐๐ | ๓๐,๐๐๐ | ๓๐,๐๐๐ | ๑ โครงการ | แกนนำมีความรู้เกี่ยวกับการดำเนินกิจกรรมในตำแหน่งตนเอง | กองสวัสดิการสังคม |

หมายเหตุ : ๑. แบบ ผ.๐๒ เป็นแบบสำหรับองค์การบริหารส่วนตำบลดงมะไฟ ดำเนินการ ที่ต้องลงรายละเอียดในแผนพัฒนาท้องถิ่น (พ.ศ.๒๕๖๖ - ๒๕๗๐) เพื่อนำไปจัดทำเป็นงบประมาณรายจ่าย

๒. ทั้งนี้องค์การบริหารส่วนตำบลดงมะไฟจะนำโครงการในแบบ ผ.๐๒ ไปของงบประมาณจากหน่วยงานอื่น ก็สามารถดำเนินการได้ โดยไม่ต้อง “แก้ไข” หรือ “เปลี่ยนแปลง” ไปอยู่ในแบบ ผ.

รายละเอียดโครงการพัฒนา

แผนพัฒนาท้องถิ่น (พ.ศ.๒๕๖๖ – ๒๕๗๐)

องค์การบริหารส่วนตำบลดงมะไฟ อำเภอทรายมูล จังหวัดยโสธร

ก. ยุทธศาสตร์จังหวัดที่ ๓ การยกระดับคุณภาพชีวิต เสริมสร้างความเข้มแข็งและความมั่นคงของครอบครัว ชุมชนและสังคม

ข. ยุทธศาสตร์การพัฒนาขององค์กรปกครองท้องถิ่นในจังหวัดยโสธร ที่ ๓ ยกระดับคุณภาพชีวิต เสริมสร้างความเข้มแข็งและความมั่นคงของครอบครัว ชุมชนและสังคม

ค. ยุทธศาสตร์องค์การบริหารส่วนตำบลดงมะไฟ ที่ ๔ การพัฒนาด้านการพัฒนาสังคม

แผนงานสร้างความเข้มแข็งของชุมชน

| ที่ | โครงการ | วัตถุประสงค์ | เป้าหมาย (ผลผลิตของ โครงการ) | งบประมาณ | | | | | ตัวชี้วัด (KPI) | ผลที่คาดว่าจะ ได้รับ | หน่วยงานรับผิดชอบหลัก |
|-----|---|---|------------------------------------|---------------|---------------|---------------|---------------|---------------|--------------------|-----------------------------------|-----------------------|
| | | | | ๒๕๖๖ (บาท) | ๒๕๖๗ (บาท) | ๒๕๖๘ (บาท) | ๒๕๖๙ (บาท) | ๒๕๗๐ (บาท) | | | |
| ๙ | พัฒนาศักยภาพคณะกรรมการศูนย์พัฒนาครอบครัวชุมชนตำบลดงมะไฟ | เพื่อสร้างความสามัคคี เอื้ออาทรและเกิดการรวมกลุ่มในท้องถิ่น | ประชาชนทั้ง ๑๐ หมู่บ้าน | ๓๐,๐๐๐ | ๓๐,๐๐๐ | ๓๐,๐๐๐ | ๓๐,๐๐๐ | ๓๐,๐๐๐ | ๑ โครงการ | เกิดการรวมกลุ่มในชุมชนที่เข้มแข็ง | กองสวัสดิการสังคม |
| ๑๐ | วันผู้สูงอายุแห่งชาติ | เพื่อเป็นขวัญและกำลังใจแก่ผู้สูงอายุ | ผู้สูงอายุ ทุกหมู่บ้าน | ๕๐,๐๐๐ | ๕๐,๐๐๐ | ๕๐,๐๐๐ | ๕๐,๐๐๐ | ๕๐,๐๐๐ | ๑ โครงการ | ผู้สูงอายุและขวัญและกำลังใจ | กองสวัสดิการสังคม |
| ๑๑ | เสริมสร้างความเข้มแข็งของครอบครัว | เพื่อสร้างความรักความอบอุ่นในครอบครัว | ประชาชนทั้ง ๑๐ หมู่บ้าน | ๕๐,๐๐๐ | ๕๐,๐๐๐ | ๕๐,๐๐๐ | ๕๐,๐๐๐ | ๕๐,๐๐๐ | ๑ โครงการ | ครอบครัวอบอุ่นมีความเข้มแข็ง | กองสวัสดิการสังคม |
| ๑๒ | สนับสนุนการดำเนินงานศูนย์พัฒนาครอบครัวในชุมชนตำบลดงมะไฟ | เพื่อสนับสนุนความรักความอบอุ่นในครอบครัว | สนับสนุนงบประมาณให้ศูนย์พัฒนาฯ | ๒๐,๐๐๐ | ๒๐,๐๐๐ | ๒๐,๐๐๐ | ๒๐,๐๐๐ | ๒๐,๐๐๐ | ๑ โครงการ | ครอบครัวอบอุ่นมีความเข้มแข็ง | กองสวัสดิการสังคม |

หมายเหตุ : ๑. แบบ ผ.๐๒ เป็นแบบสำหรับองค์การบริหารส่วนตำบลดงมะไฟ ดำเนินการ ที่ต้องลงรายละเอียดในแผนพัฒนาท้องถิ่น (พ.ศ.๒๕๖๖ – ๒๕๗๐) เพื่อนำไปจัดทำเป็นงบประมาณรายจ่าย

๒. ทั้งนี้ องค์การบริหารส่วนตำบลดงมะไฟจะนำโครงการในแบบ ผ.๐๒ ไปของงบประมาณจากหน่วยงานอื่น ก็สามารถดำเนินการได้ โดยไม่ต้อง “แก้ไข” หรือ “เปลี่ยนแปลง” ไปอยู่ในแบบ ผ.

**รายละเอียดโครงการพัฒนา
แผนพัฒนาท้องถิ่น (พ.ศ.๒๕๖๖ – ๒๕๗๐)**

องค์การบริหารส่วนตำบลดงมะไฟ อำเภอทรายมูล จังหวัดยโสธร

ก. ยุทธศาสตร์จังหวัดที่ ๓ การยกระดับคุณภาพชีวิต เสริมสร้างความเข้มแข็งและความมั่นคงของครอบครัว ชุมชนและสังคม

ข. ยุทธศาสตร์การพัฒนาขององค์กรปกครองท้องถิ่นในจังหวัดยโสธร ที่ ๓ ยกระดับคุณภาพชีวิต เสริมสร้างความเข้มแข็งและความมั่นคงของครอบครัว ชุมชนและสังคม

ค. ยุทธศาสตร์องค์การบริหารส่วนตำบลดงมะไฟ ที่ ๔ การพัฒนาด้านการพัฒนาสังคม

แผนงานสร้างความเข้มแข็งของชุมชน

| ที่ | โครงการ | วัตถุประสงค์ | เป้าหมาย (ผลผลิตของ โครงการ) | งบประมาณ | | | | | ตัวชี้วัด (KPI) | ผลที่คาดว่าจะได้รับ | หน่วยงานรับผิดชอบหลัก |
|-----|--|---|--|---------------|---------------|---------------|---------------|---------------|--------------------|---|-----------------------|
| | | | | ๒๕๖๖ (บาท) | ๒๕๖๗ (บาท) | ๒๕๖๘ (บาท) | ๒๕๖๙ (บาท) | ๒๕๗๐ (บาท) | | | |
| ๑๓ | สนับสนุนการขับเคลื่อน กองทุนสวัสดิการชุมชน | เพื่อเป็นการ ส่งเสริมการจัด สวัสดิการภาค ประชาชนตาม นโยบายรัฐบาล | ประชาชนใน ตำบลมี สวัสดิการจาก การรวมกลุ่ม | ๓๐,๐๐๐ | ๓๐,๐๐๐ | ๓๐,๐๐๐ | ๓๐,๐๐๐ | ๓๐,๐๐๐ | ๑ โครงการ | ประชาชนในตำบลมี สวัสดิการจากการ รวมกลุ่ม | กองสวัสดิการสังคม |
| ๑๔ | ป้องกันและแก้ไขปัญหาการ ตั้งครรภ์ก่อนวัยอันควร | เพื่อให้ความรู้กับ เด็กและเยาวชน | เด็กและเยาวชน ในตำบล | ๒๐,๐๐๐ | ๒๐,๐๐๐ | ๒๐,๐๐๐ | ๒๐,๐๐๐ | ๒๐,๐๐๐ | ๑ โครงการ | เด็กและเยาวชนมี ความรู้เรื่องการ ตั้งครรภ์ก่อนวัยอัน ควร | กองสวัสดิการ สังคม |
| ๑๕ | กิจกรรมสร้างความสัมพันธ์ ทางสังคมให้เด็กและเยาวชน ในตำบลดงมะไฟ | เพื่อให้เด็กและ เยาวชน มีความรู้ ความเข้าใจเรื่อง การทุจริตคอร์รัปชั่น | เด็กและเยาวชน ในเขตพื้นที่ตำบล ดงมะไฟ | ๒๐,๐๐๐ | ๒๐,๐๐๐ | ๒๐,๐๐๐ | ๒๐,๐๐๐ | ๒๐,๐๐๐ | ๑ โครงการ | เด็กและเยาวชน มีความรู้ ความเข้าใจ ในเรื่องการทุจริต คอร์รัปชั่น | กองสวัสดิการสังคม |
| ๑๖ | ส่งเสริมภาวะผู้นำและ พัฒนาสตรีในชุมชน | เพื่อส่งเสริมการ เป็นผู้นำให้กับสตรี ในตำบล | สตรีในตำบลดง มะไฟ | ๒๐,๐๐๐ | ๒๐,๐๐๐ | ๒๐,๐๐๐ | ๒๐,๐๐๐ | ๒๐,๐๐๐ | ๑ โครงการ | สตรีในตำบลดงมะไฟ มีความสามารถที่จะ เป็นผู้นำ | กองสวัสดิการ สังคม |

หมายเหตุ : ๑. แบบ ผ.๐๒ เป็นแบบสำหรับองค์การบริหารส่วนตำบลดงมะไฟ ดำเนินการ ที่ต้องลงรายละเอียดในแผนพัฒนาท้องถิ่น (พ.ศ.๒๕๖๖ – ๒๕๗๐) เพื่อนำไปจัดทำเป็นงบประมาณรายจ่าย
๒. ทั้งนี้องค์การบริหารส่วนตำบลดงมะไฟจะนำโครงการในแบบ ผ.๐๒ ไปของงบประมาณจากหน่วยงานอื่น ก็สามารถดำเนินการได้ โดยไม่ต้อง “แก้ไข” หรือ “เปลี่ยนแปลง” ไปอยู่ในแบบ ผ.

รายละเอียดโครงการพัฒนา

แผนพัฒนาท้องถิ่น (พ.ศ.๒๕๖๖ - ๒๕๗๐)

องค์การบริหารส่วนตำบลดงมะไฟ อำเภอทรายมูล จังหวัดยโสธร

ก. ยุทธศาสตร์จังหวัดที่ ๓ การยกระดับคุณภาพชีวิต เสริมสร้างความเข้มแข็งและความมั่นคงของครอบครัว ชุมชนและสังคม

ข. ยุทธศาสตร์การพัฒนาขององค์กรปกครองท้องถิ่นในจังหวัดยโสธร ที่ ๓ ยกระดับคุณภาพชีวิต เสริมสร้างความเข้มแข็งและความมั่นคงของครอบครัว ชุมชนและสังคม

ค. ยุทธศาสตร์องค์การบริหารส่วนตำบลดงมะไฟ ที่ ๔ การพัฒนาด้านการพัฒนาสังคม

แผนงานสร้างความเข้มแข็งของชุมชน

| ที่ | โครงการ | วัตถุประสงค์ | เป้าหมาย (ผลผลิตของ โครงการ) | งบประมาณ | | | | | ตัวชี้วัด (KPI) | ผลที่คาดว่าจะ ได้รับ | หน่วยงานรับผิดชอบหลัก |
|-----|---|---|---------------------------------------|---------------|---------------|---------------|---------------|---------------|--|---|---|
| | | | | ๒๕๖๖ (บาท) | ๒๕๖๗ (บาท) | ๒๕๖๘ (บาท) | ๒๕๖๙ (บาท) | ๒๕๗๐ (บาท) | | | |
| ๑๗ | โครงการฝึกอบรมให้ความรู้ และศึกษาดูงานกลุ่มอาชีพ ตำบลดงมะไฟ | เพื่อส่งเสริมและ พัฒนากลุ่มอาชีพ ในเขตตำบล | กลุ่มอาชีพต่างๆ | ๒๕๐,๐๐๐ | ๒๕๐,๐๐๐ | ๒๕๐,๐๐๐ | ๒๕๐,๐๐๐ | ๒๕๐๒,๐๐๐ | ๑ โครงการ | กลุ่มอาชีพต่างๆ มีการพัฒนา | กองสวัสดิการ สังคม |
| ๑๘ | ศูนย์ช่วยเหลือประชาชน องค์การบริหารส่วนตำบลดง มะไฟดงมะไฟ | เพื่อให้การ ช่วยเหลือ ประชาชนเป็นไป อย่างทันท่วงที | ประชาชนในเขต ตำบลดงมะไฟทุก คน | ๕๐,๐๐๐ | ๕๐,๐๐๐ | ๕๐,๐๐๐ | ๕๐,๐๐๐ | ๕๐,๐๐๐ | มีการช่วยเหลือ ประชาชนมี ประสิทธิภาพ เป็นที่พอใจ ร้อยละ ๘๐ | การช่วยเหลือ ประชาชนเป็นไป อย่างทันท่วงที | สำนักปลัด |
| ๑๙ | ศูนย์ปฏิบัติการร่วมในการ ช่วยเหลือประชาชนของ องค์การบริหารส่วนท้องถิ่น (สถานที่กลาง) | เพื่อให้การ ช่วยเหลือ ประชาชนเป็นไป อย่างทันท่วงที | ประชาชนในเขต อำเภอทรายมูล ทุกคน | ๕๐,๐๐๐ | ๕๐,๐๐๐ | ๕๐,๐๐๐ | ๕๐,๐๐๐ | ๕๐,๐๐๐ | มีการช่วยเหลือ ประชาชนมี ประสิทธิภาพ เป็นที่พอใจ ร้อยละ ๘๐ | การช่วยเหลือ ประชาชนเป็นไป อย่างทันท่วงที | สำนักปลัด (อุดหนุนเทศบาล ทรายมูล) |

หมายเหตุ : ๑. แบบ ผ.๐๒ เป็นแบบสำหรับองค์การบริหารส่วนตำบลดงมะไฟ ดำเนินการ ที่ต้องลงรายละเอียดในแผนพัฒนาท้องถิ่น (พ.ศ.๒๕๖๖ - ๒๕๗๐) เพื่อนำไปจัดทำเป็นงบประมาณรายจ่าย

๒. ทั้งนี้องค์การบริหารส่วนตำบลดงมะไฟจะนำโครงการในแบบ ผ.๐๒ ไปของงบประมาณจากหน่วยงานอื่น ก็สามารถดำเนินการได้ โดยไม่ต้อง “แก้ไข” หรือ “เปลี่ยนแปลง” ไปอยู่ในแบบ ผ.

รายละเอียดโครงการพัฒนา
แผนพัฒนาท้องถิ่น (พ.ศ.๒๕๖๖ – ๒๕๗๐)

องค์การบริหารส่วนตำบลดงมะไฟ อำเภอทรายมูล จังหวัดยโสธร

ก. ยุทธศาสตร์จังหวัดที่ ๓ การยกระดับคุณภาพชีวิต เสริมสร้างความเข้มแข็งและความมั่นคงของครอบครัว ชุมชนและสังคม

ข. ยุทธศาสตร์การพัฒนาขององค์กรปกครองท้องถิ่นในจังหวัดยโสธร ที่ ๓ ยกระดับคุณภาพชีวิต เสริมสร้างความเข้มแข็งและความมั่นคงของครอบครัว ชุมชนและสังคม

ค. ยุทธศาสตร์องค์การบริหารส่วนตำบลดงมะไฟ ที่ ๔ การพัฒนาด้านการพัฒนาสังคม

แผนงานการรักษาความสงบภายใน

| ที่ | โครงการ | วัตถุประสงค์ | เป้าหมาย (ผลผลิตของ โครงการ) | งบประมาณ | | | | | ตัวชี้วัด (KPI) | ผลที่คาดว่าจะ ได้รับ | หน่วยงานรับผิดชอบหลัก |
|-----|--|--|---|---------------|---------------|---------------|---------------|---------------|--------------------|--|--|
| | | | | ๒๕๖๖ (บาท) | ๒๕๖๗ (บาท) | ๒๕๖๘ (บาท) | ๒๕๖๙ (บาท) | ๒๕๗๐ (บาท) | | | |
| ๑ | วันต่อต้านยาเสพติดโลก (๒๖ มิถุนายน) | เพื่อสนับสนุน ประชาชนในเขต อำเภอทรายมูลได้ จัดกิจกรรม สร้างสรรค์โดยการ สนับสนุนชุมชน และครอบครัว | ส่วนราชการ ประชาชนและ เยาวชนในเขต อำเภอทรายมูล | ๓๐,๐๐๐ | ๓๐,๐๐๐ | ๓๐,๐๐๐ | ๓๐,๐๐๐ | ๓๐,๐๐๐ | ๑ โครงการ | มีส่วนร่วมในการ จัดกิจกรรม สร้างสรรค์โดย การสนับสนุนของ ชุมชนและ ครอบครัว | สำนักปลัด (อุดหนุนอำเภอ ทรายมูล) |
| ๒ | ป้องกันและแก้ไขปัญหายา เสพติด | เพื่อสนับสนุนการ ป้องกันการเสพยา เสพติด | ส่วนราชการ ประชาชนและ เยาวชนในเขต อำเภอทรายมูล | ๓๐,๐๐๐ | ๓๐,๐๐๐ | ๓๐,๐๐๐ | ๓๐,๐๐๐ | ๓๐,๐๐๐ | จำนวน ๑ โครงการ | สนับสนุนการ ป้องกัน การเสพยา เสพติด | สำนักปลัด (อุดหนุนอำเภอ ทรายมูล) |

หมายเหตุ : ๑. แบบ ผ.๐๒ เป็นแบบสำหรับองค์การบริหารส่วนตำบลดงมะไฟ ดำเนินการ ที่ต้องลงรายละเอียดในแผนพัฒนาท้องถิ่น (พ.ศ.๒๕๖๖ – ๒๕๗๐) เพื่อนำไปจัดทำเป็นงบประมาณรายจ่าย

๒. ทั้งนี้องค์การบริหารส่วนตำบลดงมะไฟจะนำโครงการในแบบ ผ.๐๒ ไปของงบประมาณจากหน่วยงานอื่น ก็สามารถดำเนินการได้ โดยไม่ต้อง “แก้ไข” หรือ “เปลี่ยนแปลง” ไปอยู่ในแบบ ผ.

รายละเอียดโครงการพัฒนา
แผนพัฒนาท้องถิ่น (พ.ศ.๒๕๖๖ – ๒๕๗๐)

องค์การบริหารส่วนตำบลดงมะไฟ อำเภอทรายมูล จังหวัดยโสธร

ก. ยุทธศาสตร์จังหวัดที่ ๓ การยกระดับคุณภาพชีวิต เสริมสร้างความเข้มแข็งและความมั่นคงของครอบครัว ชุมชนและสังคม

ข. ยุทธศาสตร์การพัฒนาขององค์กรปกครองส่วนท้องถิ่นในจังหวัดยโสธร ที่ ๓ ยกระดับคุณภาพชีวิต เสริมสร้างความเข้มแข็งและความมั่นคงของครอบครัว ชุมชนและสังคม

ค. ยุทธศาสตร์องค์การบริหารส่วนตำบลดงมะไฟ ที่ ๔ การพัฒนาด้านการพัฒนาสังคม

แผนงานการรักษาความสงบภายใน

| ที่ | โครงการ | วัตถุประสงค์ | เป้าหมาย (ผลผลิตของ โครงการ) | งบประมาณ | | | | | ตัวชี้วัด (KPI) | ผลที่คาดว่าจะ ได้รับ | หน่วยงานรับผิดชอบหลัก |
|-----|--|---|---|---------------|---------------|---------------|---------------|---------------|------------------------|---|-----------------------|
| | | | | ๒๕๖๖ (บาท) | ๒๕๖๗ (บาท) | ๒๕๖๘ (บาท) | ๒๕๖๙ (บาท) | ๒๕๗๐ (บาท) | | | |
| ๓ | ฝึกอบรมชุดปฏิบัติการจิตอาสาภัยพิบัติประจำองค์กรปกครองส่วนท้องถิ่น | เพื่อจัดตั้งชุดปฏิบัติการจิตอาสาฯ มีความรู้ความเข้าใจในระบบการบริหารจัดการสาธารณภัย และเป็นการสนับสนุนโครงการจิตอาสาพระราชทาน ๙๐๔ | จิตอาสาจำนวนอย่างน้อย ๕๐ คน เข้ารับการฝึกอบรม | ๑๕๐,๐๐๐ | ๑๕๐,๐๐๐ | ๑๕๐,๐๐๐ | ๑๕๐,๐๐๐ | ๑๕๐,๐๐๐ | มีเข้าร่วมอบรมตามกำหนด | มีการจัดตั้งชุดปฏิบัติการจิตอาสาฯ มีความรู้ความเข้าใจในระบบการบริหารจัดการสาธารณภัย | สำนักปลัด |
| ๔ | ฝึกอบรมทบทวนชุดปฏิบัติการจิตอาสาภัยพิบัติประจำองค์กรปกครองส่วนท้องถิ่น | เพื่อทบทวนปฏิบัติการจิตอาสาฯ มีความรู้ความเข้าใจในระบบการบริหารจัดการสาธารณภัยและเป็นการสนับสนุนโครงการจิตอาสาพระราชทาน ๙๐๔ | จิตอาสาจำนวนอย่างน้อย ๕๐ คน เข้ารับการฝึกอบรม | ๑๕๐,๐๐๐ | ๑๕๐,๐๐๐ | ๑๕๐,๐๐๐ | ๑๕๐,๐๐๐ | ๑๕๐,๐๐๐ | มีเข้าร่วมอบรมตามกำหนด | มีการทบทวนชุดปฏิบัติการจิตอาสาฯ มีความรู้ความเข้าใจในระบบการบริหารจัดการสาธารณภัย | สำนักปลัด |

หมายเหตุ : ๑. แบบ ผ.๐๒ เป็นแบบสำหรับองค์การบริหารส่วนตำบลดงมะไฟ ดำเนินการ ที่ต้องลงรายละเอียดในแผนพัฒนาท้องถิ่น (พ.ศ.๒๕๖๖ – ๒๕๗๐) เพื่อนำไปจัดทำเป็นงบประมาณรายจ่าย

๒. ทั้งนี้องค์การบริหารส่วนตำบลดงมะไฟจะนำโครงการในแบบ ผ.๐๒ ไปของงบประมาณจากหน่วยงานอื่น ก็สามารถดำเนินการได้ โดยไม่ต้อง “แก้ไข” หรือ “เปลี่ยนแปลง” ไปอยู่ในแบบ ผ.

รายละเอียดโครงการพัฒนา

แผนพัฒนาท้องถิ่น (พ.ศ.๒๕๖๖ – ๒๕๗๐)

องค์การบริหารส่วนตำบลดงมะไฟ อำเภอทรายมูล จังหวัดยโสธร

ก. ยุทธศาสตร์จังหวัดที่ ๓ การยกระดับคุณภาพชีวิต เสริมสร้างความเข้มแข็งและความมั่นคงของครอบครัว ชุมชนและสังคม

ข. ยุทธศาสตร์การพัฒนาขององค์กรปกครองท้องถิ่นในจังหวัดยโสธร ที่ ๓ ยกระดับคุณภาพชีวิต เสริมสร้างความเข้มแข็งและความมั่นคงของครอบครัว ชุมชนและสังคม

ค. ยุทธศาสตร์องค์การบริหารส่วนตำบลดงมะไฟ ที่ ๔ การพัฒนาด้านการพัฒนาสังคม

แผนงานการรักษาความสงบภายใน

| ที่ | โครงการ | วัตถุประสงค์ | เป้าหมาย (ผลผลิตของ โครงการ) | งบประมาณ | | | | | ตัวชี้วัด (KPI) | ผลที่คาดว่าจะ ได้รับ | หน่วยงานรับผิดชอบหลัก |
|-----|--|--|--|---------------|---------------|---------------|---------------|---------------|--------------------|---|----------------------------------|
| | | | | ๒๕๖๖ (บาท) | ๒๕๖๗ (บาท) | ๒๕๖๘ (บาท) | ๒๕๖๙ (บาท) | ๒๕๗๐ (บาท) | | | |
| ๕ | ติดตั้งป้ายจราจรภายในหมู่บ้าน | เพื่อลดอุบัติเหตุ การขับขี่ ยานพาหนะ ภายในหมู่บ้าน | บริเวณสี่แยก และจุดเสี่ยงต่างๆภายในหมู่บ้าน | ๕๐,๐๐๐ | ๕๐,๐๐๐ | ๕๐,๐๐๐ | ๕๐,๐๐๐ | ๕๐,๐๐๐ | ๑ โครงการ | อุบัติเหตุลดลง ประชาชนมีวินัย ในการขับขี่ ยานพาหนะมากขึ้น | สำนักปลัด |
| ๖ | ขับเคลื่อน TO BE NUMBER ONE ระดับอำเภอ | เพื่อสนับสนุน เยาวชนในการ ป้องกันและปลูก จิตสำนึกในการ ป้องกันยาเสพติด | ส่วนราชการ ประชาชนและ เยาวชนในเขต อำเภอทรายมูล | ๑๐,๐๐๐ | ๑๐,๐๐๐ | ๑๐,๐๐๐ | ๑๐,๐๐๐ | ๑๐,๐๐๐ | ๑ โครงการ | สนับสนุนเยาวชน ในการป้องกัน และปลูกจิตสำนึก ในการป้องกัน ยาเสพติด | สำนักปลัด (อุดหนุนอำเภอ ทรายมูล) |
| ๗ | อบรมหนึ่งตำบลหนึ่งทีม กู้ภัย | เพื่อเป็นการ ป้องกันภัยในเขต ตำบล ดงมะไฟ | ประชาชนทั้ง ๑๐ หมู่บ้านๆ ละ ๕ คน รวม ๕๐ คน | ๕๐,๐๐๐ | ๕๐,๐๐๐ | ๕๐,๐๐๐ | ๕๐,๐๐๐ | ๕๐,๐๐๐ | ๑ โครงการ | ประชาชนมีความ ปลอดภัยในชีวิต และทรัพย์สิน | สำนักปลัด |

หมายเหตุ : ๑. แบบ ผ.๐๒ เป็นแบบสำหรับองค์การบริหารส่วนตำบลดงมะไฟ ดำเนินการ ที่ต้องลงรายละเอียดในแผนพัฒนาท้องถิ่น (พ.ศ.๒๕๖๖ – ๒๕๗๐) เพื่อนำไปจัดทำเป็นงบประมาณรายจ่าย

๒. ทั้งนี้องค์การบริหารส่วนตำบลดงมะไฟจะนำโครงการในแบบ ผ.๐๒ ไปของงบประมาณจากหน่วยงานอื่น ก็สามารถดำเนินการได้ โดยไม่ต้อง “แก้ไข” หรือ “เปลี่ยนแปลง” ไปอยู่ในแบบ ผ.

รายละเอียดโครงการพัฒนา

แผนพัฒนาท้องถิ่น (พ.ศ.๒๕๖๖ - ๒๕๗๐)

องค์การบริหารส่วนตำบลดงมะไฟ อำเภอทรายมูล จังหวัดยโสธร

ก. ยุทธศาสตร์จังหวัดที่ ๓ การยกระดับคุณภาพชีวิต เสริมสร้างความเข้มแข็งและความมั่นคงของครอบครัว ชุมชนและสังคม

ข. ยุทธศาสตร์การพัฒนาขององค์กรปกครองท้องถิ่นในจังหวัดยโสธร ที่ ๓ ยกระดับคุณภาพชีวิต เสริมสร้างความเข้มแข็งและความมั่นคงของครอบครัว ชุมชนและสังคม

ค. ยุทธศาสตร์องค์การบริหารส่วนตำบลดงมะไฟ ที่ ๔ การพัฒนาด้านการพัฒนาสังคม

แผนงานการรักษาความสงบภายใน

| ที่ | โครงการ | วัตถุประสงค์ | เป้าหมาย (ผลผลิตของ โครงการ) | งบประมาณ | | | | | ตัวชี้วัด (KPI) | ผลที่คาดว่าจะ ได้รับ | หน่วยงานรับผิดชอบหลัก |
|-----|--|--|---|---------------|---------------|---------------|---------------|---------------|--------------------|---|-----------------------|
| | | | | ๒๕๖๖ (บาท) | ๒๕๖๗ (บาท) | ๒๕๖๘ (บาท) | ๒๕๖๙ (บาท) | ๒๕๗๐ (บาท) | | | |
| ๘ | ป้องกันและลดอุบัติเหตุบน ทางถนนช่วงเทศกาล สงกรานต์ | เพื่อให้ประชาชน ปลอดภัยจากการ ขับขี่ยานพาหนะ | ติดตั้งจุดตรวจ จุดสกัดภายใน ตำบลดงมะไฟ | ๕๐,๐๐๐ | ๕๐,๐๐๐ | ๕๐,๐๐๐ | ๕๐,๐๐๐ | ๕๐,๐๐๐ | ๑ โครงการ | ประชาชนที่ สัญจรไป - มาปลอดภัยจาก อุบัติเหตุ | สำนักปลัด |
| ๙ | ป้องกันและลดอุบัติเหตุบน ทางถนนช่วงเทศกาลปีใหม่ | เพื่อให้ประชาชน ปลอดภัยจากการ ขับขี่ยานพาหนะ | ติดตั้งจุดตรวจจุด สกัดภายในตำบล ดงมะไฟ | ๕๐,๐๐๐ | ๕๐,๐๐๐ | ๕๐,๐๐๐ | ๕๐,๐๐๐ | ๕๐,๐๐๐ | ๑ โครงการ | ประชาชนที่ สัญจรไป - มาปลอดภัยจาก อุบัติเหตุ | สำนักปลัด |
| ๑๐ | อบรมทบทวนอาสาสมัคร ป้องกันฝ่ายพลเรือน (อปพร.) | เพื่อเป็นการ ป้องกันภัยในเขต ตำบล ดงมะไฟ | ประชาชนทั้ง ๑๐ หมู่บ้านๆ ละ ๑๐ คน รวม ๑๐๐ คน | ๑๐๐,๐๐๐ | ๑๐๐,๐๐๐ | ๑๐๐,๐๐๐ | ๑๐๐,๐๐๐ | ๑๐๐,๐๐๐ | ๑ โครงการ | ประชาชนมีความ ปลอดภัยในชีวิต และทรัพย์สิน | สำนักปลัด |
| ๑๑ | ฝึกอบรม อปพร. | เพื่อให้มีกำลัง เพียงพอต่อการ ดูแลประชาชนใน พื้นที่ | ประชาชนทั้ง ๑๐ หมู่บ้านๆ ละ ๑๐ คน รวม ๑๐๐ คน | ๑๐๐,๐๐๐ | ๑๐๐,๐๐๐ | ๑๐๐,๐๐๐ | ๑๐๐,๐๐๐ | ๑๐๐,๐๐๐ | ๑ โครงการ | ประชาชนมีความ ปลอดภัยในชีวิต และทรัพย์สิน | สำนักปลัด |

หมายเหตุ : ๑. แบบ ผ.๐๒ เป็นแบบสำหรับองค์การบริหารส่วนตำบลดงมะไฟ ดำเนินการ ที่ต้องลงรายละเอียดในแผนพัฒนาท้องถิ่น (พ.ศ.๒๕๖๖ - ๒๕๗๐) เพื่อนำไปจัดทำเป็นงบประมาณรายจ่าย

๒. ทั้งนี้องค์การบริหารส่วนตำบลดงมะไฟจะนำโครงการในแบบ ผ.๐๒ ไปของงบประมาณจากหน่วยงานอื่น ก็สามารถดำเนินการได้ โดยไม่ต้อง “แก้ไข” หรือ “เปลี่ยนแปลง” ไปอยู่ในแบบ ผ.

รายละเอียดโครงการพัฒนา
แผนพัฒนาท้องถิ่น (พ.ศ.๒๕๖๖ - ๒๕๗๐)

องค์การบริหารส่วนตำบลดงมะไฟ อำเภอทรายมูล จังหวัดยโสธร

ก. ยุทธศาสตร์จังหวัดที่ ๓ การยกระดับคุณภาพชีวิต เสริมสร้างความเข้มแข็งและความมั่นคงของครอบครัว ชุมชนและสังคม

ข. ยุทธศาสตร์การพัฒนาขององค์กรปกครองท้องถิ่นในจังหวัดยโสธร ที่ ๓ ยกระดับคุณภาพชีวิต เสริมสร้างความเข้มแข็งและความมั่นคงของครอบครัว ชุมชนและสังคม

ค. ยุทธศาสตร์องค์การบริหารส่วนตำบลดงมะไฟ ที่ ๔ การพัฒนาด้านการพัฒนาสังคม

แผนงานงบกลาง

| ที่ | โครงการ | วัตถุประสงค์ | เป้าหมาย (ผลผลิตของ โครงการ) | งบประมาณ | | | | | ตัวชี้วัด (KPI) | ผลที่คาดว่าจะ ได้รับ | หน่วยงานรับผิดชอบหลัก |
|-----|---|--|--|---------------|---------------|---------------|---------------|---------------|--------------------|---|-----------------------|
| | | | | ๒๕๖๖ (บาท) | ๒๕๖๗ (บาท) | ๒๕๖๘ (บาท) | ๒๕๖๙ (บาท) | ๒๕๗๐ (บาท) | | | |
| ๑ | สนับสนุนกองทุนสวัสดิการ ชุมชนตำบลดงมะไฟ | เพื่อเป็นการ ส่งเสริมการจัด สวัสดิการภาค ประชาชนตาม นโยบายรัฐบาล | ประชาชนใน ตำบล มีสวัสดิการจาก การรวมกลุ่ม | ๑๕๐,๐๐๐ | ๑๕๐,๐๐๐ | ๑๕๐,๐๐๐ | ๑๕๐,๐๐๐ | ๑๕๐,๐๐๐ | ๑ โครงการ | ประชาชนใน ตำบลมีสวัสดิการ จากการรวมกลุ่ม | กองสวัสดิการสังคม |
| ๒ | สมทบกองทุนหลักประกัน สุขภาพในระดับท้องถิ่น | เพื่อเป็นการ ส่งเสริมการจัด สวัสดิการภาค ประชาชนตาม นโยบายรัฐบาล | ประชาชนใน ตำบล มีสวัสดิการจาก การรวมกลุ่ม | ๑๕๐,๐๐๐ | ๑๕๐,๐๐๐ | ๑๕๐,๐๐๐ | ๑๕๐,๐๐๐ | ๑๕๐,๐๐๐ | ๑ โครงการ | ประชาชนใน ตำบลมีสวัสดิการ จากการรวมกลุ่ม | กองสวัสดิการสังคม |
| ๓ | สร้างหลักประกันรายได้ ผู้สูงอายุ | เพื่อช่วยเหลือ คนชรา, ผู้พิการและผู้ป่วย เอดส์ในยาม จำเป็น | ผู้สูงอายุในเขต ตำบลดงมะไฟ | ๘,๐๐๐,๐๐๐ | ๘,๐๐๐,๐๐๐ | ๘,๐๐๐,๐๐๐ | ๘,๐๐๐,๐๐๐ | ๘,๐๐๐,๐๐๐ | ๑ โครงการ | คนชรา,ผู้พิการ และผู้ป่วยเอดส์มี คุณภาพชีวิตที่ดี ขึ้น | กองสวัสดิการสังคม |

หมายเหตุ : ๑. แบบ ผ.๐๒ เป็นแบบสำหรับองค์การบริหารส่วนตำบลดงมะไฟ ดำเนินการ ที่ต้องลงรายละเอียดในแผนพัฒนาท้องถิ่น (พ.ศ.๒๕๖๖ - ๒๕๗๐) เพื่อนำไปจัดทำเป็นงบประมาณรายจ่าย

๒. ทั้งนี้องค์การบริหารส่วนตำบลดงมะไฟจะนำโครงการในแบบ ผ.๐๒ ไปของงบประมาณจากหน่วยงานอื่น ก็สามารถดำเนินการได้ โดยไม่ต้อง “แก้ไข” หรือ “เปลี่ยนแปลง” ไปอยู่ในแบบ ผ.

รายละเอียดโครงการพัฒนา
แผนพัฒนาท้องถิ่น (พ.ศ.๒๕๖๖ - ๒๕๗๐)

องค์การบริหารส่วนตำบลดงมะไฟ อำเภอทรายมูล จังหวัดยโสธร

ก. ยุทธศาสตร์จังหวัดที่ ๓ การยกระดับคุณภาพชีวิต เสริมสร้างความเข้มแข็งและความมั่นคงของครอบครัว ชุมชนและสังคม

ข. ยุทธศาสตร์การพัฒนาขององค์กรปกครองท้องถิ่นในจังหวัดยโสธร ที่ ๓ ยกระดับคุณภาพชีวิต เสริมสร้างความเข้มแข็งและความมั่นคงของครอบครัว ชุมชนและสังคม

ค. ยุทธศาสตร์องค์การบริหารส่วนตำบลดงมะไฟ ที่ ๔ การพัฒนาด้านการพัฒนาสังคม

แผนงานงบกลาง

| ที่ | โครงการ | วัตถุประสงค์ | เป้าหมาย (ผลผลิตของ โครงการ) | งบประมาณ | | | | | ตัวชี้วัด (KPI) | ผลที่คาดว่าจะ ได้รับ | หน่วยงานรับผิดชอบหลัก |
|-----|---|---------------------------------------|------------------------------------|---------------|---------------|---------------|---------------|---------------|--------------------|------------------------------------|-----------------------|
| | | | | ๒๕๖๖ (บาท) | ๒๕๖๗ (บาท) | ๒๕๖๘ (บาท) | ๒๕๖๙ (บาท) | ๒๕๗๐ (บาท) | | | |
| ๔ | สนับสนุนการสงเคราะห์เบี้ยยังชีพผู้ป่วยเอดส์ | เพื่อช่วยเหลือผู้ป่วยเอดส์ในยามจำเป็น | ผู้ป่วยเอดส์ภายในตำบลดงมะไฟ | ๑๐๐,๐๐๐ | ๑๐๐,๐๐๐ | ๑๐๐,๐๐๐ | ๑๐๐,๐๐๐ | ๑๐๐,๐๐๐ | ๑ โครงการ | ผู้ป่วยเอดส์มีคุณภาพชีวิตที่ดีขึ้น | กองสวัสดิการสังคม |
| ๕ | สนับสนุนการสงเคราะห์เบี้ยยังชีพผู้สูงอายุ | เพื่อช่วยเหลือผู้สูงอายุในยามจำเป็น | ผู้สูงอายุภายในตำบลดงมะไฟ | ๙,๕๐๐,๐๐๐ | ๙,๕๐๐,๐๐๐ | ๙,๕๐๐,๐๐๐ | ๙,๕๐๐,๐๐๐ | ๙,๕๐๐,๐๐๐ | ๑ โครงการ | ผู้สูงอายุมีคุณภาพชีวิตที่ดีขึ้น | กองสวัสดิการสังคม |
| ๖ | สนับสนุนการสงเคราะห์เบี้ยยังชีพผู้พิการ | เพื่อช่วยเหลือผู้พิการในยามจำเป็น | ผู้พิการภายในตำบลดงมะไฟ | ๓,๐๐๐,๐๐๐ | ๓,๐๐๐,๐๐๐ | ๓,๐๐๐,๐๐๐ | ๓,๐๐๐,๐๐๐ | ๓,๐๐๐,๐๐๐ | ๑ โครงการ | ผู้พิการมีคุณภาพชีวิตที่ดีขึ้น | กองสวัสดิการสังคม |

หมายเหตุ : ๑. แบบ ผ.๐๒ เป็นแบบสำหรับองค์การบริหารส่วนตำบลดงมะไฟ ดำเนินการ ที่ต้องลงรายละเอียดในแผนพัฒนาท้องถิ่น (พ.ศ.๒๕๖๖ - ๒๕๗๐) เพื่อนำไปจัดทำเป็นงบประมาณรายจ่าย

๒. ทั้งนี้องค์การบริหารส่วนตำบลดงมะไฟจะนำโครงการในแบบ ผ.๐๒ ไปของบประมาณจากหน่วยงานอื่น ก็สามารถดำเนินการได้ โดยไม่ต้อง “แก้ไข” หรือ “เปลี่ยนแปลง” ไปอยู่ในแบบ ผ.

รายละเอียดโครงการพัฒนา

แผนพัฒนาท้องถิ่น (พ.ศ.๒๕๖๖ – ๒๕๗๐)

องค์การบริหารส่วนตำบลดงมะไฟ อำเภอทรายมูล จังหวัดยโสธร

ก. ยุทธศาสตร์จังหวัดที่ ๓ การยกระดับคุณภาพชีวิต เสริมสร้างความเข้มแข็งและความมั่นคงของครอบครัว ชุมชนและสังคม

ข. ยุทธศาสตร์การพัฒนาขององค์กรปกครองท้องถิ่นในจังหวัดยโสธร ที่ ๓ ยกระดับคุณภาพชีวิต เสริมสร้างความเข้มแข็งและความมั่นคงของครอบครัว ชุมชนและสังคม

ค. ยุทธศาสตร์องค์การบริหารส่วนตำบลดงมะไฟ ที่ ๔ การพัฒนาด้านการพัฒนาสังคม

แผนงานบริหารงานทั่วไป

| ที่ | โครงการ | วัตถุประสงค์ | เป้าหมาย (ผลผลิตของ โครงการ) | งบประมาณ | | | | | ตัวชี้วัด (KPI) | ผลที่คาดว่าจะ ได้รับ | หน่วยงานรับผิดชอบหลัก |
|-----|--|---|--|---------------|---------------|---------------|---------------|---------------|--------------------|--|-----------------------|
| | | | | ๒๕๖๖ (บาท) | ๒๕๖๗ (บาท) | ๒๕๖๘ (บาท) | ๒๕๖๙ (บาท) | ๒๕๗๐ (บาท) | | | |
| ๑ | วันแม่แห่งชาติ | เพื่อให้ประชาชนมีความจงรักภักดี เทิดทูนสถาบันสำคัญของชาติ | คณะผู้บริหาร พนักงาน และ ประชาชน | ๕๐,๐๐๐ | ๕๐,๐๐๐ | ๕๐,๐๐๐ | ๕๐,๐๐๐ | ๕๐,๐๐๐ | ๑ โครงการ | ประชาชนมีความจงรักภักดีเทิดทูนสถาบันสำคัญของชาติ | สำนักปลัด |
| ๒ | วันพ่อแห่งชาติ | เพื่อให้ประชาชนมีความจงรักภักดี เทิดทูนสถาบันสำคัญของชาติ | คณะผู้บริหาร พนักงาน และ ประชาชน | ๕๐,๐๐๐ | ๕๐,๐๐๐ | ๕๐,๐๐๐ | ๕๐,๐๐๐ | ๕๐,๐๐๐ | ๑ โครงการ | ประชาชนมีความจงรักภักดีเทิดทูนสถาบันสำคัญของชาติ | สำนักปลัด |
| ๓ | เฉลิมพระเกียรติพระบาทสมเด็จพระวชิรเกล้าเจ้าอยู่หัว | เพื่อเทิดทูนสถาบัน ชาติ ศาสนา พระมหากษัตริย์ | คณะผู้บริหาร พนักงาน และ ประชาชน | ๕๐,๐๐๐ | ๕๐,๐๐๐ | ๕๐,๐๐๐ | ๕๐,๐๐๐ | ๕๐,๐๐๐ | ๑ โครงการ | ประชาชนมีความจงรักภักดีเทิดทูนสถาบันสำคัญของชาติ | สำนักปลัด |
| ๔ | โครงการเฉลิมพระเกียรติสมเด็จพระนางเจ้าสุทิดา พัชร สุธาพิมลลักษณ พระบรมราชินี | เพื่อเทิดทูนสถาบัน ชาติ ศาสนา พระมหากษัตริย์ | คณะผู้บริหาร พนักงาน และ ประชาชน | ๕๐,๐๐๐ | ๕๐,๐๐๐ | ๕๐,๐๐๐ | ๕๐,๐๐๐ | ๕๐,๐๐๐ | ๑ โครงการ | ประชาชนมีความจงรักภักดีเทิดทูนสถาบันสำคัญของชาติ | สำนักปลัด |

หมายเหตุ : ๑. แบบ ผ.๐๒ เป็นแบบสำหรับองค์การบริหารส่วนตำบลดงมะไฟ ดำเนินการ ที่ต้องลงรายละเอียดในแผนพัฒนาท้องถิ่น (พ.ศ.๒๕๖๖ – ๒๕๗๐) เพื่อนำไปจัดทำเป็นงบประมาณรายจ่าย

๒. ทั้งนี้องค์การบริหารส่วนตำบลดงมะไฟจะนำโครงการในแบบ ผ.๐๒ ไปของงบประมาณจากหน่วยงานอื่น ก็สามารถดำเนินการได้ โดยไม่ต้อง “แก้ไข” หรือ “เปลี่ยนแปลง” ไปอยู่ในแบบ ผ.

รายละเอียดโครงการพัฒนา

แผนพัฒนาท้องถิ่น (พ.ศ.๒๕๖๖ – ๒๕๗๐)

องค์การบริหารส่วนตำบลดงมะไฟ อำเภอทรายมูล จังหวัดยโสธร

ก. ยุทธศาสตร์จังหวัดที่ ๓ การยกระดับคุณภาพชีวิต เสริมสร้างความเข้มแข็งและความมั่นคงของครอบครัว ชุมชนและสังคม

ข. ยุทธศาสตร์การพัฒนาขององค์กรปกครองท้องถิ่นในจังหวัดยโสธร ที่ ๓ ยกระดับคุณภาพชีวิต เสริมสร้างความเข้มแข็งและความมั่นคงของครอบครัว ชุมชนและสังคม

ค. ยุทธศาสตร์องค์การบริหารส่วนตำบลดงมะไฟ ที่ ๕ การพัฒนาด้านสาธารณสุข

แผนงานสาธารณสุข

| ที่ | โครงการ | วัตถุประสงค์ | เป้าหมาย (ผลผลิตของ โครงการ) | งบประมาณ | | | | | ตัวชี้วัด (KPI) | ผลที่คาดว่าจะ ได้รับ | หน่วยงานรับผิดชอบหลัก |
|-----|--|---|------------------------------------|---------------|---------------|---------------|---------------|---------------|--|--|---|
| | | | | ๒๕๖๖ (บาท) | ๒๕๖๗ (บาท) | ๒๕๖๘ (บาท) | ๒๕๖๙ (บาท) | ๒๕๗๐ (บาท) | | | |
| ๑ | บริหารจัดการการกำจัดขยะ | เพื่อให้ชุมชนมีความสะอาดเป็นระเบียบเรียบร้อยสวยงาม | ทุกครัวเรือนในเขตตำบลดงมะไฟ | ๒๐๐,๐๐๐ | ๒๐๐,๐๐๐ | ๒๐๐,๐๐๐ | ๒๐๐,๐๐๐ | ๒๐๐,๐๐๐ | ๑ โครงการ | ชุมชนมีความสะอาด | กองสาธารณสุขฯ (อุดหนุนเทศบาลตำบลทรายมูล) |
| ๒ | สัตว์ปลอดโรค คนปลอดภัย จากโรคพิษสุนัขบ้า | เพื่อป้องกันและควบคุมโรคพิษสุนัขบ้า | ประชาชนและสัตว์เลี้ยง | ๓๐,๐๐๐ | ๓๐,๐๐๐ | ๓๐,๐๐๐ | ๓๐,๐๐๐ | ๓๐,๐๐๐ | ๑ โครงการ | การแพร่ระบาดของโรคพิษสุนัขบ้าลดลง | กองสาธารณสุข |
| ๓ | ก่อสร้างระบบกำจัดสิ่งปฏิกูล | เพื่อให้มีระบบการจัดการสิ่งปฏิกูลที่เหมาะสมและมีประสิทธิภาพ | ระบบกำจัดสิ่งปฏิกูล จำนวน ๑ แห่ง | ๕๐๐,๐๐๐ | ๕๐๐,๐๐๐ | ๕๐๐,๐๐๐ | ๕๐๐,๐๐๐ | ๕๐๐,๐๐๐ | ระบบกำจัดสิ่งปฏิกูล จำนวน ๑ แห่ง | มีระบบการจัดการสิ่งปฏิกูลที่เหมาะสมและมีประสิทธิภาพ | กองสาธารณสุข |
| ๔ | พระราชดำริด้านสาธารณสุข | เพื่อดำเนินโครงการตามแนวทางโครงการพระราชดำริด้านสาธารณสุข | หมู่บ้านในตำบลดงมะไฟ ๑๐ หมู่บ้าน | ๒๐๐,๐๐๐ | ๒๐๐,๐๐๐ | ๒๐๐,๐๐๐ | ๒๐๐,๐๐๐ | ๒๐๐,๐๐๐ | ประชาชนทั้ง ๑๐ หมู่บ้านเกิดความพึงพอใจ ร้อยละ ๘๐ | ดำเนินโครงการตามแนวทางโครงการพระราชดำริด้านสาธารณสุข | กองสาธารณสุขฯ (อุดหนุน ๑๐ หมู่บ้านในตำบลดงมะไฟ) |

หมายเหตุ : ๑. แบบ ผ.๐๒ เป็นแบบสำหรับองค์การบริหารส่วนตำบลดงมะไฟ ดำเนินการ ที่ต้องลงรายละเอียดในแผนพัฒนาท้องถิ่น (พ.ศ.๒๕๖๖ – ๒๕๗๐) เพื่อนำไปจัดทำเป็นงบประมาณรายจ่าย

๒. ทั้งนี้ องค์การบริหารส่วนตำบลดงมะไฟจะนำโครงการในแบบ ผ.๐๒ ไปของงบประมาณจากหน่วยงานอื่น ก็สามารถดำเนินการได้ โดยไม่ต้อง “แก้ไข” หรือ “เปลี่ยนแปลง” ไปอยู่ในแบบ ผ.

**รายละเอียดโครงการพัฒนา
แผนพัฒนาท้องถิ่น (พ.ศ.๒๕๖๖ - ๒๕๗๐)**

องค์การบริหารส่วนตำบลดงมะไฟ อำเภอทรายมูล จังหวัดยโสธร

ก. ยุทธศาสตร์จังหวัดที่ ๓ การยกระดับคุณภาพชีวิต เสริมสร้างความเข้มแข็งและความมั่นคงของครอบครัว ชุมชนและสังคม

ข. ยุทธศาสตร์การพัฒนาขององค์กรปกครองท้องถิ่นในจังหวัดยโสธร ที่ ๓ ยกระดับคุณภาพชีวิต เสริมสร้างความเข้มแข็งและความมั่นคงของครอบครัว ชุมชนและสังคม

ค. ยุทธศาสตร์องค์การบริหารส่วนตำบลดงมะไฟ ที่ ๕ การพัฒนาด้านสาธารณสุข

แผนงานสาธารณสุข

| ที่ | โครงการ | วัตถุประสงค์ | เป้าหมาย (ผลผลิตของ โครงการ) | งบประมาณ | | | | | ตัวชี้วัด (KPI) | ผลที่คาดว่าจะ ได้รับ | หน่วยงานรับผิดชอบหลัก |
|-----|--|---|--|---------------|---------------|---------------|---------------|---------------|---------------------------|--|-----------------------|
| | | | | ๒๕๖๖ (บาท) | ๒๕๖๗ (บาท) | ๒๕๖๘ (บาท) | ๒๕๖๙ (บาท) | ๒๕๗๐ (บาท) | | | |
| ๕ | ป้องกันและควบคุมโรคพิษสุนัขบ้า | เพื่อป้องกันและควบคุมโรคพิษสุนัขบ้า | จำนวนสุนัขและแมวในเขตพื้นที่ตำบลดงมะไฟ | ๓๐,๐๐๐ | ๓๐,๐๐๐ | ๓๐,๐๐๐ | ๓๐,๐๐๐ | ๓๐,๐๐๐ | ๑ โครงการ | การแพร่ระบาดของโรคพิษสุนัขบ้าลดลง | กองสาธารณสุข |
| ๖ | รณรงค์คัดแยกขยะรีไซเคิล | เพื่อให้ชุมชนมีความสะอาด เป็นระเบียบ เรียบร้อย สวยงาม | ทุกครัวเรือนในเขตตำบลดงมะไฟ | ๓๐,๐๐๐ | ๓๐,๐๐๐ | ๓๐,๐๐๐ | ๓๐,๐๐๐ | ๓๐,๐๐๐ | ถังขยะมูลฝอยจำนวน ๑๐๐ ถัง | ชุมชนมีความสะอาดเป็นระเบียบ เรียบร้อย สวยงาม | กองสาธารณสุขฯ |
| ๗ | ควบคุมป้องกันโรคไข้เลือดออก | เพื่อป้องกันการแพร่ระบาดของโรคไข้เลือดออก | ประชาชนทุกชุมชนในเขตพื้นที่ตำบลดงมะไฟ | ๒๐๐,๐๐๐ | ๒๐๐,๐๐๐ | ๒๐๐,๐๐๐ | ๒๐๐,๐๐๐ | ๒๐๐,๐๐๐ | ๑ โครงการ | การแพร่ระบาดของโรคไข้เลือดออกลดลง | กองสาธารณสุขฯ |
| ๘ | เฝ้าระวังกลุ่มเสี่ยงต่อ Metabolic Syndrome และติดตามเฝ้าดูแลเฝ้าระวังภาวะแทรกซ้อนผู้ป่วยเรื้อรัง | เพื่อรักษาโรคและส่งเสริมสุขภาพของประชาชน | ประชาชนทุกชุมชนในเขตพื้นที่ตำบลดงมะไฟ | ๖๐,๐๐๐ | ๖๐,๐๐๐ | ๖๐,๐๐๐ | ๖๐,๐๐๐ | ๖๐,๐๐๐ | ๑ โครงการ | ประชาชนมีสุขภาพร่างกายแข็งแรง | กองสาธารณสุข |

หมายเหตุ : ๑. แบบ ผ.๐๒ เป็นแบบสำหรับองค์การบริหารส่วนตำบลดงมะไฟ ดำเนินการ ที่ต้องลงรายละเอียดในแผนพัฒนาท้องถิ่น (พ.ศ.๒๕๖๖ - ๒๕๗๐) เพื่อนำไปจัดทำเป็นงบประมาณรายจ่าย

๒. ทั้งนี้องค์การบริหารส่วนตำบลดงมะไฟจะนำโครงการในแบบ ผ.๐๒ ไปของงบประมาณจากหน่วยงานอื่น ก็สามารถดำเนินการได้ โดยไม่ต้อง “แก้ไข” หรือ “เปลี่ยนแปลง” ไปอยู่ในแบบ ผ.

รายละเอียดโครงการพัฒนา

แผนพัฒนาท้องถิ่น (พ.ศ.๒๕๖๖ – ๒๕๗๐)

องค์การบริหารส่วนตำบลดงมะไฟ อำเภอทรายมูล จังหวัดยโสธร

ก. ยุทธศาสตร์จังหวัดที่ ๓ การยกระดับคุณภาพชีวิต เสริมสร้างความเข้มแข็งและความมั่นคงของครอบครัว ชุมชนและสังคม

ข. ยุทธศาสตร์การพัฒนาขององค์กรปกครองท้องถิ่นในจังหวัดยโสธร ที่ ๓ ยกระดับคุณภาพชีวิต เสริมสร้างความเข้มแข็งและความมั่นคงของครอบครัว ชุมชนและสังคม

ค. ยุทธศาสตร์องค์การบริหารส่วนตำบลดงมะไฟ ที่ ๕ การพัฒนาด้านสาธารณสุข

แผนงานสาธารณสุข

| ที่ | โครงการ | วัตถุประสงค์ | เป้าหมาย (ผลผลิตของ โครงการ) | งบประมาณ | | | | | ตัวชี้วัด (KPI) | ผลที่คาดว่าจะ ได้รับ | หน่วยงานรับผิดชอบหลัก |
|-----|--|---|--|---------------|---------------|---------------|---------------|---------------|--------------------|---|-------------------------------------|
| | | | | ๒๕๖๖ (บาท) | ๒๕๖๗ (บาท) | ๒๕๖๘ (บาท) | ๒๕๖๙ (บาท) | ๒๕๗๐ (บาท) | | | |
| ๙ | ส่งเสริมการดำเนินงานและบริหารจัดการระบบการแพทย์ฉุกเฉิน | เพื่อให้การดำเนินงานและการบริหารจัดการการแพทย์ฉุกเฉินมีคุณภาพ | เจ้าหน้าที่และผู้ปฏิบัติงานการแพทย์ฉุกเฉิน | ๗๐,๐๐๐ | ๗๐,๐๐๐ | ๗๐,๐๐๐ | ๗๐,๐๐๐ | ๗๐,๐๐๐ | ๑ โครงการ | ดำเนินงานและบริหารจัดการระบบการแพทย์ฉุกเฉินมีคุณภาพ | กองสาธารณสุขฯ |
| ๑๐ | จัดซื้อเครื่องออกกำลังกายกลางแจ้ง หมูที่ ๑-๑๐ | เพื่อให้ประชาชนได้ออกกำลังกายใช้เวลาว่างให้เกิดประโยชน์ | ประชาชนในพื้นที่ตำบลดงมะไฟ | ๕๐๐,๐๐๐ | ๕๐๐,๐๐๐ | ๓๐๐,๐๐๐ | ๒๐๐,๐๐๐ | ๒๐๐,๐๐๐ | ๑ โครงการ | ประชาชนได้ออกกำลังกายใช้เวลาว่างให้เกิดประโยชน์ | กองสาธารณสุขฯ |
| ๑๑ | ส่งเสริมทันตสาธารณสุข | เพื่อให้ประชาชนมีสุขภาพฟันที่ดี | ประชาชนทุกชุมชนในเขตพื้นที่ตำบลดงมะไฟ | ๒๐,๐๐๐ | ๒๐,๐๐๐ | ๒๐,๐๐๐ | ๒๐,๐๐๐ | ๒๐,๐๐๐ | ๑ โครงการ | ประชาชนมีสุขภาพปากและฟันที่ดี | กองสาธารณสุขฯ |
| ๑๓ | บริจาคโลหิตโดยเสด็จพระราชกุศล | เพื่อเป็นประโยชน์ต่อสังคม และถวายเป็นพระราชกุศล | ข้าราชการ ผู้นำท้องถิ่น ผู้นำชุมชน ประชาชน ทุกคน | ๓๐,๐๐๐ | ๓๐,๐๐๐ | ๓๐,๐๐๐ | ๓๐,๐๐๐ | ๓๐,๐๐๐ | ๑ โครงการ | สร้างเป็นประโยชน์ต่อสังคม เพื่อถวายเป็นพระราชกุศล | กองสาธารณสุขฯ (อุดหนุนอำเภอทรายมูล) |

หมายเหตุ : ๑. แบบ ผ.๐๒ เป็นแบบสำหรับองค์การบริหารส่วนตำบลดงมะไฟ ดำเนินการ ที่ต้องลงรายละเอียดในแผนพัฒนาท้องถิ่น (พ.ศ.๒๕๖๖ – ๒๕๗๐) เพื่อนำไปจัดทำเป็นงบประมาณรายจ่าย

๒. ทั้งนี้องค์การบริหารส่วนตำบลดงมะไฟจะนำโครงการในแบบ ผ.๐๒ ไปของงบประมาณจากหน่วยงานอื่น ก็สามารถดำเนินการได้ โดยไม่ต้อง “แก้ไข” หรือ “เปลี่ยนแปลง” ไปอยู่ในแบบ ผ.

รายละเอียดโครงการพัฒนา

แผนพัฒนาท้องถิ่น (พ.ศ.๒๕๖๖ – ๒๕๗๐)

องค์การบริหารส่วนตำบลดงมะไฟ อำเภอทรายมูล จังหวัดยโสธร

ก. ยุทธศาสตร์จังหวัดที่ ๓ การยกระดับคุณภาพชีวิต เสริมสร้างความเข้มแข็งและความมั่นคงของครอบครัว ชุมชนและสังคม

ข. ยุทธศาสตร์การพัฒนาขององค์กรปกครองท้องถิ่นในจังหวัดยโสธร ที่ ๓ ยกระดับคุณภาพชีวิต เสริมสร้างความเข้มแข็งและความมั่นคงของครอบครัว ชุมชนและสังคม

ค. ยุทธศาสตร์องค์การบริหารส่วนตำบลดงมะไฟ ที่ ๖ ยุทธศาสตร์การพัฒนาด้านการศึกษา ศาสนาและวัฒนธรรม

แผนงานการศึกษา

| ที่ | โครงการ | วัตถุประสงค์ | เป้าหมาย (ผลผลิตของ โครงการ) | งบประมาณ | | | | | ตัวชี้วัด (KPI) | ผลที่คาดว่าจะ ได้รับ | หน่วยงานรับผิดชอบหลัก |
|-----|---|---|--|---------------|---------------|---------------|---------------|---------------|--|--|---|
| | | | | ๒๕๖๖ (บาท) | ๒๕๖๗ (บาท) | ๒๕๖๘ (บาท) | ๒๕๖๙ (บาท) | ๒๕๗๐ (บาท) | | | |
| ๑ | โครงการสนับสนุนค่าใช้จ่าย การบริหารสถานศึกษา | เพื่อส่งเสริมสุขภาพ อนามัยแก่เด็กไม่ให้ขาด สารอาหาร | ศูนย์พัฒนา เด็กเล็ก จำนวน ๔ แห่ง | ๒,๐๐๐,๐๐๐ | ๒,๐๐๐,๐๐๐ | ๒,๐๐๐,๐๐๐ | ๒,๐๐๐,๐๐๐ | ๒,๐๐๐,๐๐๐ | ๑ โครงการ | โรงเรียนมี สุขภาพอนามัย แข็งแรง | กองการศึกษาฯ (อุดหนุนศูนย์พัฒนา เด็กเล็ก ทั้ง ๔ แห่ง) |
| ๒ | โครงการอาหารกลางวัน | เพื่อส่งเสริมสุขภาพ อนามัยแก่เด็กไม่ให้ขาด สารอาหาร | เด็กโรงเรียน ประถมศึกษา จำนวน ๕ แห่ง | ๒,๐๐๐,๐๐๐ | ๒,๐๐๐,๐๐๐ | ๒,๐๐๐,๐๐๐ | ๒,๐๐๐,๐๐๐ | ๒,๐๐๐,๐๐๐ | ๑ โครงการ | โรงเรียนมี สุขภาพอนามัย แข็งแรง | กองการศึกษาฯ (อุดหนุน โรงเรียนประถมศึกษา ทั้ง ๕ แห่ง) |
| ๓ | โครงการก่อสร้างรั้วรอบ ศูนย์พัฒนาเด็กเล็กบ้านโคก ก่องดอนนกชุม | เพื่อเป็นการสร้างความ ปลอดภัยให้กับนักเรียน | รั้ว คสล.ขนาด ความยาว ๒๕๘ เมตร | ๗๐๐,๐๐๐ | ๗๐๐,๐๐๐ | ๗๐๐,๐๐๐ | ๗๐๐,๐๐๐ | ๗๐๐,๐๐๐ | ศพด.มีรั้วรอบ จำนวน ๑ โครงการ | ศพด.มีรั้วเพื่อ เด็กจะได้มีความ ปลอดภัย | กองการศึกษาฯ |
| ๔ | โครงการปรับปรุงภูมิทัศน์ ศูนย์พัฒนาเด็กเล็กบ้านโคก ก่องดอนนกชุม | เพื่อให้มีพื้นที่จัด ประสบการณ์มากยิ่งขึ้น | มีพื้นที่จัด ประสบการณ์ หลากหลาย | ๑๐๐,๐๐๐ | ๑๐๐,๐๐๐ | ๑๐๐,๐๐๐ | ๑๐๐,๐๐๐ | ๑๐๐,๐๐๐ | มีการปรับปรุง ภูมิทัศน์ จำนวน ๑ โครงการ | ศพด.มีพื้นที่ เพียงพอในการ จัดประสบการณ์ | กองการศึกษาฯ |
| ๕ | โครงการก่อสร้างสนามเด็ก เล่น ศูนย์พัฒนาเด็กเล็กบ้าน โคกก่องดอนนกชุม | เพื่อให้มีพื้นที่จัด ประสบการณ์มากยิ่งขึ้น | มีพื้นที่จัดปรา สการณ์ หลากหลาย | ๒๐๐,๐๐๐ | ๒๐๐,๐๐๐ | ๒๐๐,๐๐๐ | ๒๐๐,๐๐๐ | ๒๐๐,๐๐๐ | มีสนามเด็ก เล็ก จำนวน ๑ แห่ง | ศพด.มีพื้นที่ เพียงพอในการ จัดประสบการณ์ | กองการศึกษาฯ |

หมายเหตุ : ๑. แบบ ผ.๐๒ เป็นแบบสำหรับองค์การบริหารส่วนตำบลดงมะไฟ ดำเนินการ ที่ต้องลงรายละเอียดในแผนพัฒนาท้องถิ่น (พ.ศ.๒๕๖๖ – ๒๕๗๐) เพื่อนำไปจัดทำเป็นงบประมาณรายจ่าย

๒. ทั้งนี้องค์การบริหารส่วนตำบลดงมะไฟจะนำโครงการในแบบ ผ.๐๒ ไปของงบประมาณจากหน่วยงานอื่น ก็สามารถดำเนินการได้ โดยไม่ต้อง “แก้ไข” หรือ “เปลี่ยนแปลง” ไปอยู่ในแบบ ผ.

รายละเอียดโครงการพัฒนา

แผนพัฒนาท้องถิ่น (พ.ศ.๒๕๖๖ - ๒๕๗๐)

องค์การบริหารส่วนตำบลดงมะไฟ อำเภอทรายมูล จังหวัดยโสธร

ก. ยุทธศาสตร์จังหวัดที่ ๓ การยกระดับคุณภาพชีวิต เสริมสร้างความเข้มแข็งและความมั่นคงของครอบครัว ชุมชนและสังคม

ข. ยุทธศาสตร์การพัฒนาขององค์กรปกครองท้องถิ่นในจังหวัดยโสธร ที่ ๓ ยกระดับคุณภาพชีวิต เสริมสร้างความเข้มแข็งและความมั่นคงของครอบครัว ชุมชนและสังคม

ค. ยุทธศาสตร์องค์การบริหารส่วนตำบลดงมะไฟ ที่ ๖ ยุทธศาสตร์การพัฒนาด้านการศึกษา ศาสนาและวัฒนธรรม

แผนงานการศึกษา

| ที่ | โครงการ | วัตถุประสงค์ | เป้าหมาย (ผลผลิตของ โครงการ) | งบประมาณ | | | | | ตัวชี้วัด (KPI) | ผลที่คาดว่าจะ ได้รับ | หน่วยงานรับผิดชอบหลัก |
|-----|--|--|---|---------------|---------------|---------------|---------------|---------------|---|--|-----------------------|
| | | | | ๒๕๖๖ (บาท) | ๒๕๖๗ (บาท) | ๒๕๖๘ (บาท) | ๒๕๖๙ (บาท) | ๒๕๗๐ (บาท) | | | |
| ๖ | โครงการก่อสร้างห้องน้ำและที่แปร่งพื้นสำหรับเด็ก ศูนย์พัฒนาเด็กเล็กบ้านโคกก่องดอนนกกชุม | เพื่อให้มีที่เข้าห้องน้ำเพียงพอและมีที่แปร่งพื้นสำหรับเด็ก | มีห้องน้ำและที่แปร่งพื้นเหมาะสมสำหรับเด็ก | ๒๐๐,๐๐๐ | ๒๐๐,๐๐๐ | ๒๐๐,๐๐๐ | ๒๐๐,๐๐๐ | ๒๐๐,๐๐๐ | มีห้องน้ำและที่แปร่งพื้นจำนวน ๑ โครงการ | เด็กมีสุขภาพอนามัยที่ดี | กองการศึกษาฯ |
| ๗ | โครงการปัจฉิมนิเทศบัณฑิตน้อย | เพื่อเป็นขวัญและกำลังใจแก่เด็กเล็ก | ศูนย์พัฒนาเด็กเล็ก ๔ แห่ง | ๒๐,๐๐๐ | ๒๐,๐๐๐ | ๒๐,๐๐๐ | ๒๐,๐๐๐ | ๒๐,๐๐๐ | ๑ โครงการ | เด็กเล็กมีขวัญและกำลังใจที่จะศึกษาต่อในระดับที่สูงขึ้น | กองการศึกษาฯ |
| ๘ | โครงการพัฒนาการจัดการศึกษาระดับปฐมวัย | เพื่อพัฒนาการเรียนการสอนระดับปฐมวัย | อุดหนุนโรงเรียนบ้านคำแซนคอก | ๕๕,๐๐๐ | ๕๕,๐๐๐ | ๕๕,๐๐๐ | ๕๕,๐๐๐ | ๕๕,๐๐๐ | ๑ โครงการ | นักเรียนมีพัฒนาการที่เหมาะสมตามวัยและมีผลสัมฤทธิ์ทางการเรียนดี | กองการศึกษาฯ |
| ๙ | โครงการก่อสร้างรั้วศูนย์พัฒนาเด็กเล็ก | เพื่อกันเขตแดนและความปลอดภัยของเด็ก | ศูนย์พัฒนาเด็กเล็ก ๔ แห่ง | ๕๐,๐๐๐ | ๕๐,๐๐๐ | ๕๐,๐๐๐ | ๕๐,๐๐๐ | ๕๐,๐๐๐ | ๑ โครงการ | เด็กทุกศูนย์มีความปลอดภัย | กองการศึกษาฯ |

หมายเหตุ : ๑. แบบ ผ.๐๒ เป็นแบบสำหรับองค์การบริหารส่วนตำบลดงมะไฟ ดำเนินการ ที่ต้องลงรายละเอียดในแผนพัฒนาท้องถิ่น (พ.ศ.๒๕๖๖ - ๒๕๗๐) เพื่อนำไปจัดทำเป็นงบประมาณรายจ่าย

๒. ทั้งนี้องค์การบริหารส่วนตำบลดงมะไฟจะนำโครงการในแบบ ผ.๐๒ ไปของงบประมาณจากหน่วยงานอื่น ก็สามารถดำเนินการได้ โดยไม่ต้อง “แก้ไข” หรือ “เปลี่ยนแปลง” ไปอยู่ในแบบ ผ.

รายละเอียดโครงการพัฒนา

แผนพัฒนาท้องถิ่น (พ.ศ.๒๕๖๖ - ๒๕๗๐)

องค์การบริหารส่วนตำบลดงมะไฟ อำเภอทรายมูล จังหวัดยโสธร

ก. ยุทธศาสตร์จังหวัดที่ ๓ การยกระดับคุณภาพชีวิต เสริมสร้างความเข้มแข็งและความมั่นคงของครอบครัว ชุมชนและสังคม

ข. ยุทธศาสตร์การพัฒนาขององค์กรปกครองท้องถิ่นในจังหวัดยโสธร ที่ ๓ ยกระดับคุณภาพชีวิต เสริมสร้างความเข้มแข็งและความมั่นคงของครอบครัว ชุมชนและสังคม

ค. ยุทธศาสตร์องค์การบริหารส่วนตำบลดงมะไฟ ที่ ๖ ยุทธศาสตร์การพัฒนาด้านการศึกษา ศาสนาและวัฒนธรรม

แผนงานการศึกษา

| ที่ | โครงการ | วัตถุประสงค์ | เป้าหมาย (ผลผลิตของ โครงการ) | งบประมาณ | | | | | ตัวชี้วัด (KPI) | ผลที่คาดว่าจะ ได้รับ | หน่วยงานรับผิดชอบหลัก |
|-----|---|--|---|---------------|---------------|---------------|---------------|---------------|--------------------|--|-----------------------|
| | | | | ๒๕๖๖ (บาท) | ๒๕๖๗ (บาท) | ๒๕๖๘ (บาท) | ๒๕๖๙ (บาท) | ๒๕๗๐ (บาท) | | | |
| ๑๐ | โครงการส่งเสริมศิลปะ ประเพณีและวัฒนธรรมในเด็กปฐมวัย | เพื่อให้เด็กได้เรียนรู้ในศิลปะ ประเพณีและวัฒนธรรมท้องถิ่น | ครูผู้ดูแลเด็ก ผู้ดูแลเด็กและบุคลากรที่เกี่ยวข้อง | ๕๐,๐๐๐ | ๕๐,๐๐๐ | ๕๐,๐๐๐ | ๕๐,๐๐๐ | ๕๐,๐๐๐ | ๑ โครงการ | เด็กเกิดความรู้รักในศิลปะ ประเพณีอันดีงาม | กองการศึกษาฯ |
| ๑๑ | โครงการก่อสร้างป้ายชื่อศูนย์พัฒนาเด็กเล็ก | เพื่อให้ศูนย์พัฒนาเด็กเล็กมีป้ายชื่อที่สวยงาม | ศูนย์พัฒนาเด็กเล็ก ๔ แห่ง | ๒๐๐,๐๐๐ | ๒๐๐,๐๐๐ | ๒๐๐,๐๐๐ | ๒๐๐,๐๐๐ | ๒๐๐,๐๐๐ | ๑ โครงการ | ศูนย์พัฒนาเด็กเล็กมีป้ายชื่อ | กองการศึกษาฯ |
| ๑๒ | โครงการอบรมเครือข่ายการจัดการศึกษาปฐมวัย | เพื่อให้ชุมชนมีส่วนร่วมในการจัดการศึกษา | ครูผู้ดูแลเด็ก ผู้ดูแลเด็กและบุคลากรที่เกี่ยวข้อง | ๕๐,๐๐๐ | ๕๐,๐๐๐ | ๕๐,๐๐๐ | ๕๐,๐๐๐ | ๕๐,๐๐๐ | ๑ โครงการ | ชุมชนมีส่วนร่วมในการจัดการศึกษา | กองการศึกษาฯ |
| ๑๓ | โครงการกินกอดเล่นเล่า | เพื่อให้เด็ก ครูผู้ปกครอง มีส่วนร่วมในการส่งเสริมการเรียนรู้ | กองการศึกษาและศูนย์พัฒนาเด็กเล็ก ๔ แห่ง | ๕๐,๐๐๐ | ๕๐,๐๐๐ | ๕๐,๐๐๐ | ๕๐,๐๐๐ | ๕๐,๐๐๐ | ๑ โครงการ | ทุกฝ่าย มีส่วนร่วมในการส่งเสริมการเรียนรู้ | กองการศึกษาฯ |
| ๑๔ | โครงการประเมินคุณภาพศูนย์พัฒนาเด็กเล็ก | เพื่อให้บุคลากรพัฒนาหน้าที่การทำงานให้ดียิ่งขึ้น | ศูนย์พัฒนาเด็กเล็ก ๔ แห่ง | ๓๐,๐๐๐ | ๓๐,๐๐๐ | ๓๐,๐๐๐ | ๓๐,๐๐๐ | ๓๐,๐๐๐ | ๑ โครงการ | บุคลากรได้พัฒนาการสอน | กองการศึกษาฯ |

หมายเหตุ : ๑. แบบ ผ.๐๒ เป็นแบบสำหรับองค์การบริหารส่วนตำบลดงมะไฟ ดำเนินการ ที่ต้องลงรายละเอียดในแผนพัฒนาท้องถิ่น (พ.ศ.๒๕๖๖ - ๒๕๗๐) เพื่อนำไปจัดทำเป็นงบประมาณรายจ่าย

๒. ทั้งนี้องค์การบริหารส่วนตำบลดงมะไฟจะนำโครงการในแบบ ผ.๐๒ ไปของงบประมาณจากหน่วยงานอื่นที่สามารถดำเนินการได้ โดยไม่ต้อง“แก้ไข”หรือ“เปลี่ยนแปลง”ไปอยู่ในแบบ ผ.๐๒/๒

รายละเอียดโครงการพัฒนา

แผนพัฒนาท้องถิ่น (พ.ศ.๒๕๖๖ – ๒๕๗๐)

องค์การบริหารส่วนตำบลดงมะไฟ อำเภอทรายมูล จังหวัดยโสธร

ก. ยุทธศาสตร์จังหวัดที่ ๓ การยกระดับคุณภาพชีวิต เสริมสร้างความเข้มแข็งและความมั่นคงของครอบครัว ชุมชนและสังคม

ข. ยุทธศาสตร์การพัฒนาขององค์กรปกครองท้องถิ่นในจังหวัดยโสธร ที่ ๓ ยกระดับคุณภาพชีวิต เสริมสร้างความเข้มแข็งและความมั่นคงของครอบครัว ชุมชนและสังคม

ค. ยุทธศาสตร์องค์การบริหารส่วนตำบลดงมะไฟ ที่ ๖ ยุทธศาสตร์การพัฒนาด้านการศึกษาศาสนาและวัฒนธรรม

แผนงานการศึกษา

| ที่ | โครงการ | วัตถุประสงค์ | เป้าหมาย (ผลผลิตของ โครงการ) | งบประมาณ | | | | | ตัวชี้วัด (KPI) | ผลที่คาดว่าจะ ได้รับ | หน่วยงานรับผิดชอบหลัก |
|-----|---|--|--|---------------|---------------|---------------|---------------|---------------|--------------------|--|-----------------------|
| | | | | ๒๕๖๖ (บาท) | ๒๕๖๗ (บาท) | ๒๕๖๘ (บาท) | ๒๕๖๙ (บาท) | ๒๕๗๐ (บาท) | | | |
| ๑๕ | โครงการส่งเสริมพัฒนาเด็ก | เพื่อให้เด็ก ครู ผู้ปกครอง มีส่วนร่วม ในการส่งเสริมการเรียนรู้ | กองการศึกษา และศูนย์พัฒนาเด็กเล็ก ๔ แห่ง | ๕๐,๐๐๐ | ๕๐,๐๐๐ | ๕๐,๐๐๐ | ๕๐,๐๐๐ | ๕๐,๐๐๐ | ๑ โครงการ | ทุกฝ่ายมีส่วนร่วมในการส่งเสริมพัฒนาการเด็ก | กองการศึกษา |
| ๑๖ | โครงการทาสีภายในอาคารศูนย์พัฒนาเด็กเล็ก | เพื่อให้อาคารดูสวยงามน่าอยู่ | ศูนย์พัฒนาเด็กเล็ก ๔ แห่ง | ๑๐๐,๐๐๐ | ๑๐๐,๐๐๐ | ๑๐๐,๐๐๐ | ๑๐๐,๐๐๐ | ๑๐๐,๐๐๐ | ๑ โครงการ | อาคารดูสวยงามน่าอยู่ | กองการศึกษา |
| ๑๗ | โครงการส่งเสริมการอ่าน | เพื่อให้เด็กนักเรียนมีความตั้งใจในการเรียน | กองการศึกษา และศูนย์พัฒนาเด็กเล็ก ๔ แห่ง | ๑๐๐,๐๐๐ | ๑๐๐,๐๐๐ | ๑๐๐,๐๐๐ | ๑๐๐,๐๐๐ | ๑๐๐,๐๐๐ | ๑ โครงการ | นักเรียนอ่านออกเขียนได้ | กองการศึกษา |
| ๑๘ | โครงการอบรมผู้ปกครองและคณะกรรมการศูนย์พัฒนาเด็กเล็ก | เพื่อสร้างความรู้ความเข้าใจในแนวทางปฏิบัติกับผู้ปกครอง และคณะกรรมการศูนย์พัฒนาเด็กเล็ก | ครูผู้ดูแลเด็ก ผู้ดูแลเด็ก และบุคลากรที่เกี่ยวข้อง | ๒๐,๐๐๐ | ๒๐,๐๐๐ | ๒๐,๐๐๐ | ๒๐,๐๐๐ | ๒๐,๐๐๐ | ๑ โครงการ | ผู้ปกครองและคณะกรรมการศูนย์พัฒนาเด็กเล็กมีความรู้ความเข้าใจในแนวทางการปฏิบัติงาน | กองการศึกษา |

หมายเหตุ : ๑. แบบ ผ.๐๒ เป็นแบบสำหรับองค์การบริหารส่วนตำบลดงมะไฟ ดำเนินการ ที่ต้องลงรายละเอียดในแผนพัฒนาท้องถิ่น (พ.ศ.๒๕๖๖ – ๒๕๗๐) เพื่อนำไปจัดทำเป็นงบประมาณรายจ่าย

๒. ทั้งนี้ องค์การบริหารส่วนตำบลดงมะไฟจะนำโครงการในแบบ ผ.๐๒ ไปของงบประมาณจากหน่วยงานอื่น ก็สามารถดำเนินการได้ โดยไม่ต้อง “แก้ไข” หรือ “เปลี่ยนแปลง” ไปอยู่ในแบบ ผ.

รายละเอียดโครงการพัฒนา

แผนพัฒนาท้องถิ่น (พ.ศ.๒๕๖๖ – ๒๕๗๐)

องค์การบริหารส่วนตำบลดงมะไฟ อำเภอทรายมูล จังหวัดยโสธร

ก. ยุทธศาสตร์จังหวัดที่ ๓ การยกระดับคุณภาพชีวิต เสริมสร้างความเข้มแข็งและความมั่นคงของครอบครัว ชุมชนและสังคม

ข. ยุทธศาสตร์การพัฒนาขององค์กรปกครองท้องถิ่นในจังหวัดยโสธร ที่ ๓ ยกระดับคุณภาพชีวิต เสริมสร้างความเข้มแข็งและความมั่นคงของครอบครัว ชุมชนและสังคม

ค. ยุทธศาสตร์องค์การบริหารส่วนตำบลดงมะไฟ ที่ ๖ ยุทธศาสตร์การพัฒนาด้านการศึกษา ศาสนาและวัฒนธรรม

แผนงานการศึกษา

| ที่ | โครงการ | วัตถุประสงค์ | เป้าหมาย (ผลผลิตของ โครงการ) | งบประมาณ | | | | | ตัวชี้วัด (KPI) | ผลที่คาดว่าจะ ได้รับ | หน่วยงานรับผิดชอบหลัก |
|-----|---|---|--|---------------|---------------|---------------|---------------|---------------|--------------------|---|-----------------------|
| | | | | ๒๕๖๖ (บาท) | ๒๕๖๗ (บาท) | ๒๕๖๘ (บาท) | ๒๕๖๙ (บาท) | ๒๕๗๐ (บาท) | | | |
| ๑๙ | โครงการแข่งขัน นิทรรศการทางวิชาการ ศูนย์พัฒนาเด็กเล็ก | เพื่อเป็นขวัญและ กำลังใจเสริมสร้าง การเรียนรู้ให้แก่เด็ก เล็กและเด็กนักเรียน | เด็กโรงเรียน ประถมศึกษา ๕ แห่ง ศูนย์พัฒนา เด็กเล็ก ๔ แห่ง | ๓๐,๐๐๐ | ๓๐,๐๐๐ | ๓๐,๐๐๐ | ๓๐,๐๐๐ | ๓๐,๐๐๐ | ๑ โครงการ | เด็กเล็กและเด็ก นักเรียนมีขวัญและ กำลังใจเสริมสร้าง การเรียนรู้ | กอง การศึกษาฯ |
| ๒๐ | โครงการจัดกิจกรรมวัน เด็กแห่งชาติ | เพื่อเป็นขวัญและ กำลังใจเสริมสร้าง การเรียนรู้ให้แก่เด็ก เล็กและเด็กนักเรียน | เด็กโรงเรียน ประถมศึกษา ๕ แห่ง ศูนย์พัฒนา เด็กเล็ก ๔ แห่ง | ๕๐,๐๐๐ | ๕๐,๐๐๐ | ๕๐,๐๐๐ | ๕๐,๐๐๐ | ๕๐,๐๐๐ | ๑ โครงการ | เด็กเล็กและเด็ก นักเรียนมีขวัญและ กำลังใจเสริมสร้าง การเรียนรู้ | กอง การศึกษาฯ |
| ๒๑ | โครงการอบรมเพิ่ม ศักยภาพครูผู้ดูแลเด็ก/ ผู้ดูแลเด็ก | เพื่อให้บุคลากร ได้รับความรู้และมี ประสบการณ์นำมา พัฒนาตนเองและ พัฒนาหน้าที่การ ทำงานให้ดียิ่งขึ้น | ครูผู้ดูแลเด็ก ผู้ดูแลเด็กและ บุคลากรที่ เกี่ยวข้อง | ๒๐,๐๐๐ | ๒๐,๐๐๐ | ๒๐,๐๐๐ | ๒๐,๐๐๐ | ๒๐,๐๐๐ | ๑ โครงการ | บุคลากรได้รับ ความรู้และมี ประสบการณ์นำมา พัฒนาตนเองและ พัฒนาหน้าที่การ ทำงานให้ดียิ่งขึ้น | กอง การศึกษาฯ |

หมายเหตุ : ๑. แบบ ผ.๐๒ เป็นแบบสำหรับองค์การบริหารส่วนตำบลดงมะไฟ ดำเนินการ ที่ต้องลงรายละเอียดในแผนพัฒนาท้องถิ่น (พ.ศ.๒๕๖๖ – ๒๕๗๐) เพื่อนำไปจัดทำเป็นงบประมาณรายจ่าย

๒. ทั้งนี้ องค์การบริหารส่วนตำบลดงมะไฟจะนำโครงการในแบบ ผ.๐๒ ไปของงบประมาณจากหน่วยงานอื่น ก็สามารถดำเนินการได้ โดยไม่ต้อง “แก้ไข” หรือ “เปลี่ยนแปลง” ไปอยู่ในแบบ ผ.

รายละเอียดโครงการพัฒนา

แผนพัฒนาท้องถิ่น (พ.ศ.๒๕๖๖ - ๒๕๗๐)

องค์การบริหารส่วนตำบลดงมะไฟ อำเภอทรายมูล จังหวัดยโสธร

ก. ยุทธศาสตร์จังหวัดที่ ๓ การยกระดับคุณภาพชีวิต เสริมสร้างความเข้มแข็งและความมั่นคงของครอบครัว ชุมชนและสังคม

ข. ยุทธศาสตร์การพัฒนาขององค์กรปกครองท้องถิ่นในจังหวัดยโสธร ที่ ๓ ยกระดับคุณภาพชีวิต เสริมสร้างความเข้มแข็งและความมั่นคงของครอบครัว ชุมชนและสังคม

ค. ยุทธศาสตร์องค์การบริหารส่วนตำบลดงมะไฟ ที่ ๖ ยุทธศาสตร์การพัฒนาด้านการศึกษา ศาสนาและวัฒนธรรม

แผนงานการศึกษา

| ที่ | โครงการ | วัตถุประสงค์ | เป้าหมาย (ผลผลิตของ โครงการ) | งบประมาณ | | | | | ตัวชี้วัด (KPI) | ผลที่คาดว่าจะ ได้รับ | หน่วยงานรับผิดชอบหลัก |
|-----|---|---|---|---------------|---------------|---------------|---------------|---------------|--------------------|---|-----------------------|
| | | | | ๒๕๖๖ (บาท) | ๒๕๖๗ (บาท) | ๒๕๖๘ (บาท) | ๒๕๖๙ (บาท) | ๒๕๗๐ (บาท) | | | |
| ๒๒ | โครงการโครงการประกวด ศูนย์พัฒนาเด็กเล็ก | เพื่อให้ศูนย์พัฒนา เด็กเล็กมีมาตรฐาน สะอาด สวยงาม มี ความเป็นระเบียบ เรียบร้อย | ศูนย์พัฒนาเด็ก เล็ก ๔ แห่ง | ๕๐,๐๐๐ | ๕๐,๐๐๐ | ๕๐,๐๐๐ | ๕๐,๐๐๐ | ๕๐,๐๐๐ | ๑ โครงการ | ศูนย์พัฒนาเด็กเล็ก มีมาตรฐานสะอาด สวยงาม ความเป็น ระเบียบเรียบร้อย | กอง การศึกษาฯ |
| ๒๓ | โครงการอบรมและศึกษา ดูงานศูนย์พัฒนาเด็กเล็ก ระดับคุณภาพ | เพื่อให้บุคลากร ได้รับความรู้และมี ประสบการณ์นำมา พัฒนาตนเองและ พัฒนาหน้าที่การ ทำงานให้ดียิ่งขึ้น | หัวหน้าส่วน การศึกษา ครู ผู้ดูแลเด็ก ผู้ดูแล เด็กและบุคลากร ที่เกี่ยวข้อง | ๑๐,๐๐๐ | ๑๐,๐๐๐ | ๑๐,๐๐๐ | ๑๐,๐๐๐ | ๑๐,๐๐๐ | ๑ โครงการ | บุคลากรได้รับ ความรู้และมี ประสบการณ์นำมา พัฒนาตนเองและ พัฒนาหน้าที่การ ทำงานให้ดียิ่งขึ้น | กอง การศึกษาฯ |
| ๒๔ | โครงการผลิตสื่อการ เรียนรู้สำหรับเด็กปฐมวัย | เพื่อเสริมสร้างทักษะ และพัฒนาการแก่ เด็ก | ศูนย์พัฒนาเด็ก เล็ก ๔ แห่ง | ๓๐,๐๐๐ | ๓๐,๐๐๐ | ๓๐,๐๐๐ | ๓๐,๐๐๐ | ๓๐,๐๐๐ | ๑ โครงการ | เด็กเล็กมีพัฒนาการ ที่ดี | กอง การศึกษาฯ |

หมายเหตุ : ๑. แบบ ผ.๐๒ เป็นแบบสำหรับองค์การบริหารส่วนตำบลดงมะไฟ ดำเนินการ ที่ต้องลงรายละเอียดในแผนพัฒนาท้องถิ่น (พ.ศ.๒๕๖๖ - ๒๕๗๐) เพื่อนำไปจัดทำเป็นงบประมาณรายจ่าย

๒. ทั้งนี้องค์การบริหารส่วนตำบลดงมะไฟจะนำโครงการในแบบ ผ.๐๒ ไปของงบประมาณจากหน่วยงานอื่น ก็สามารถดำเนินการได้ โดยไม่ต้อง “แก้ไข” หรือ “เปลี่ยนแปลง” ไปอยู่ในแบบ ผ.

รายละเอียดโครงการพัฒนา
แผนพัฒนาท้องถิ่น (พ.ศ.๒๕๖๖ - ๒๕๗๐)

องค์การบริหารส่วนตำบลดงมะไฟ อำเภอทรายมูล จังหวัดยโสธร

ก. ยุทธศาสตร์จังหวัดที่ ๓ การยกระดับคุณภาพชีวิต เสริมสร้างความเข้มแข็งและความมั่นคงของครอบครัว ชุมชนและสังคม

ข. ยุทธศาสตร์การพัฒนาขององค์กรปกครองท้องถิ่นในจังหวัดยโสธร ที่ ๓ ยกระดับคุณภาพชีวิต เสริมสร้างความเข้มแข็งและความมั่นคงของครอบครัว ชุมชนและสังคม

ค. ยุทธศาสตร์องค์การบริหารส่วนตำบลดงมะไฟ ที่ ๖ ยุทธศาสตร์พัฒนาด้านการศึกษา ศาสนาและวัฒนธรรม

แผนงานการศึกษา

| ที่ | โครงการ | วัตถุประสงค์ | เป้าหมาย (ผลผลิตของ โครงการ) | งบประมาณ | | | | | ตัวชี้วัด (KPI) | ผลที่คาดว่าจะ ได้รับ | หน่วยงานรับผิดชอบหลัก |
|-----|---|---|---|---------------|---------------|---------------|---------------|---------------|--------------------|---|-----------------------|
| | | | | ๒๕๖๖ (บาท) | ๒๕๖๗ (บาท) | ๒๕๖๘ (บาท) | ๒๕๖๙ (บาท) | ๒๕๗๐ (บาท) | | | |
| ๒๕ | โครงการปฐมนิเทศศูนย์พัฒนาเด็กเล็ก | เพื่อเป็นขวัญและกำลังใจแก่เด็ก | ศูนย์พัฒนาเด็กเล็ก ๔ แห่ง | ๓๐,๐๐๐ | ๓๐,๐๐๐ | ๓๐,๐๐๐ | ๓๐,๐๐๐ | ๓๐,๐๐๐ | ๑ โครงการ | เด็กเล็กมีขวัญและกำลังใจพร้อมที่จะศึกษาต่อ | กองการศึกษาฯ |
| ๒๖ | โครงการอบรมผู้ปกครองและคณะกรรมการศูนย์พัฒนาเด็กเล็ก | เพื่อสร้างความรู้ความเข้าใจในแนวทางปฏิบัติกับผู้ปกครองและคณะกรรมการศูนย์พัฒนาเด็กเล็ก | ครูผู้ดูแลเด็ก ผู้ดูแลเด็กและบุคลากรที่เกี่ยวข้อง | ๓๐,๐๐๐ | ๓๐,๐๐๐ | ๓๐,๐๐๐ | ๓๐,๐๐๐ | ๓๐,๐๐๐ | ๑ โครงการ | ผู้ปกครองและคณะกรรมการศูนย์มีความรู้ความเข้าใจในแนวทางการปฏิบัติงาน | กองการศึกษาฯ |
| ๒๗ | โครงการแข่งขันนิทรรศการทางวิชาการศูนย์พัฒนาเด็กเล็ก | เพื่อเป็นขวัญและกำลังใจเสริมสร้างการเรียนรู้ให้แก่เด็กเล็กและเด็กนักเรียน | เด็กโรงเรียนประถมศึกษา ๕ แห่ง ศูนย์พัฒนาเด็กเล็ก ๔ แห่ง | ๓๐,๐๐๐ | ๓๐,๐๐๐ | ๓๐,๐๐๐ | ๓๐,๐๐๐ | ๓๐,๐๐๐ | ๑ โครงการ | เด็กเล็กและเด็กนักเรียนมีขวัญและกำลังใจเสริมสร้างการเรียนรู้ | กองการศึกษาฯ |
| ๒๘ | โครงการศึกษาดูงานศูนย์พัฒนาเด็กเล็ก | เพื่อเพิ่มประสิทธิภาพประสบการณ์นอกสถานที่ | ศูนย์พัฒนาเด็กเล็ก ๔ แห่ง | ๑๐๐,๐๐๐ | ๑๐๐,๐๐๐ | ๑๐๐,๐๐๐ | ๑๐๐,๐๐๐ | ๑๐๐,๐๐๐ | ๑ โครงการ | ไปศึกษาดูงานศูนย์พัฒนาเด็กเล็ก | กองการศึกษา |

หมายเหตุ : ๑. แบบ ผ.๐๒ เป็นแบบสำหรับองค์การบริหารส่วนตำบลดงมะไฟ ดำเนินการ ที่ต้องลงรายละเอียดในแผนพัฒนาท้องถิ่น (พ.ศ.๒๕๖๖ - ๒๕๗๐) เพื่อนำไปจัดทำเป็นงบประมาณรายจ่าย
๒. ทั้งนี้องค์การบริหารส่วนตำบลดงมะไฟจะนำโครงการในแบบ ผ.๐๒ ไปของงบประมาณจากหน่วยงานอื่น ก็สามารถดำเนินการได้ โดยไม่ต้อง “แก้ไข” หรือ “เปลี่ยนแปลง” ไปอยู่ในแบบ ผ.

รายละเอียดโครงการพัฒนา
แผนพัฒนาท้องถิ่น (พ.ศ.๒๕๖๖ - ๒๕๗๐)

องค์การบริหารส่วนตำบลดงมะไฟ อำเภอทรายมูล จังหวัดยโสธร

ก. ยุทธศาสตร์จังหวัดที่ ๓ การยกระดับคุณภาพชีวิต เสริมสร้างความเข้มแข็งและความมั่นคงของครอบครัว ชุมชนและสังคม

ข. ยุทธศาสตร์การพัฒนาขององค์กรปกครองท้องถิ่นในจังหวัดยโสธร ที่ ๓ ยกระดับคุณภาพชีวิต เสริมสร้างความเข้มแข็งและความมั่นคงของครอบครัว ชุมชนและสังคม

ค. ยุทธศาสตร์องค์การบริหารส่วนตำบลดงมะไฟ ที่ ๖ ยุทธศาสตร์พัฒนาด้านการศึกษา ศาสนาและวัฒนธรรม

แผนงานการศึกษา

| ที่ | โครงการ | วัตถุประสงค์ | เป้าหมาย (ผลผลิตของ โครงการ) | งบประมาณ | | | | | ตัวชี้วัด (KPI) | ผลที่คาดว่าจะ ได้รับ | หน่วยงานรับผิดชอบหลัก |
|-----|--|---|--|---------------|---------------|---------------|---------------|---------------|--|---|-----------------------|
| | | | | ๒๕๖๖ (บาท) | ๒๕๖๗ (บาท) | ๒๕๖๘ (บาท) | ๒๕๖๙ (บาท) | ๒๕๗๐ (บาท) | | | |
| ๒๙ | โครงการอบรมพัฒนาบุคลากรศูนย์พัฒนาเด็กเล็ก | เพื่อพัฒนาบุคลากรให้มีความรู้อยู่ตลอดเวลา | บุคลากรในศูนย์พัฒนาเด็กเล็ก | ๕๐,๐๐๐ | ๕๐,๐๐๐ | ๕๐,๐๐๐ | ๕๐,๐๐๐ | ๕๐,๐๐๐ | ๑ โครงการ | บุคลากรมีความรู้ความสามารถ | กองการศึกษาฯ |
| ๓๐ | โครงการติดตั้งอินเทอร์เน็ตศูนย์พัฒนาเด็กเล็กในสังกัด | เพื่อให้บุคลากรและเด็กนักเรียนได้รับรู้ข้อมูลข่าวสารต่างๆ | บุคลากรและนักเรียนในศูนย์พัฒนาเด็กเล็ก | ๔๐,๐๐๐ | ๔๐,๐๐๐ | ๔๐,๐๐๐ | ๔๐,๐๐๐ | ๔๐,๐๐๐ | ๑ โครงการ | บุคลากรและเด็กนักเรียนได้รับข้อมูลข่าวสารต่างๆ | กองการศึกษาฯ |
| ๓๑ | โครงการติดแอร์ห้องเรียนศูนย์พัฒนาเด็กเล็กคำครตา | เพื่อให้บรรยากาศภายในห้องเรียนดี | จำนวน ๑ ห้อง | ๑๐๐,๐๐๐ | ๑๐๐,๐๐๐ | ๑๐๐,๐๐๐ | ๑๐๐,๐๐๐ | ๑๐๐,๐๐๐ | ๑ โครงการ | มีบรรยากาศภายในดี | กองการศึกษาฯ |
| ๓๒ | โครงการก่อสร้างป้ายชื่อศูนย์พัฒนาเด็กเล็ก (บ้านคำครตา) | เพื่อเป็นการประชาสัมพันธ์หน่วยงานราชการ | บริเวณด้านหน้าศูนย์พัฒนาเด็กเล็ก | ๑๐๐,๐๐๐ | ๑๐๐,๐๐๐ | ๑๐๐,๐๐๐ | ๑๐๐,๐๐๐ | ๑๐๐,๐๐๐ | ป้ายชื่อศูนย์พัฒนาเด็กเล็กจำนวน ๑ ป้าย | เป็นการประชาสัมพันธ์หน่วยงานราชการ | กองการศึกษาฯ |
| ๓๓ | โครงการปรับปรุงภูมิทัศน์ในศูนย์พัฒนาเด็กเล็กคำครตา | เพื่อความสวยงามเป็นระเบียบเรียบร้อย ความสะดวกภายในบริเวณพื้นที่ศูนย์พัฒนาเด็กเล็ก | ศูนย์พัฒนาเด็กเล็กบ้านคำครตา | ๑๐๐,๐๐๐ | ๑๐๐,๐๐๐ | ๑๐๐,๐๐๐ | ๑๐๐,๐๐๐ | ๑๐๐,๐๐๐ | ศูนย์พัฒนาเด็กเล็กคำครตา | บริเวณพื้นที่ศูนย์พัฒนาเด็กเล็กคำครตามีความสวยงามเป็นระเบียบเรียบร้อย ความสะดวก | กองการศึกษาฯ |

หมายเหตุ : ๑. แบบ ผ.๐๒ เป็นแบบสำหรับองค์การบริหารส่วนตำบลดงมะไฟ ดำเนินการ ที่ต้องลงรายละเอียดในแผนพัฒนาท้องถิ่น (พ.ศ.๒๕๖๖ - ๒๕๗๐) เพื่อนำไปจัดทำเป็นงบประมาณรายจ่าย

๒. ทั้งนี้องค์การบริหารส่วนตำบลดงมะไฟจะนำโครงการในแบบ ผ.๐๒ ไปของงบประมาณจากหน่วยงานอื่นก็สามารถดำเนินการได้ โดยไม่ต้อง“แก้ไข”หรือ“เปลี่ยนแปลง”ไปอยู่ในแบบ ผ.๐๒/๒

รายละเอียดโครงการพัฒนา
แผนพัฒนาท้องถิ่น (พ.ศ.๒๕๖๖ - ๒๕๗๐)

องค์การบริหารส่วนตำบลดงมะไฟ อำเภอทรายมูล จังหวัดยโสธร

ก. ยุทธศาสตร์จังหวัดที่ ๓ การยกระดับคุณภาพชีวิต เสริมสร้างความเข้มแข็งและความมั่นคงของครอบครัว ชุมชนและสังคม

ข. ยุทธศาสตร์การพัฒนาขององค์กรปกครองท้องถิ่นในจังหวัดยโสธร ที่ ๓ ยกระดับคุณภาพชีวิต เสริมสร้างความเข้มแข็งและความมั่นคงของครอบครัว ชุมชนและสังคม

ค. ยุทธศาสตร์องค์การบริหารส่วนตำบลดงมะไฟ ที่ ๖ ยุทธศาสตร์การพัฒนาด้านการศึกษา ศาสนาและวัฒนธรรม

แผนงานการศึกษา

| ที่ | โครงการ | วัตถุประสงค์ | เป้าหมาย (ผลผลิตของ โครงการ) | งบประมาณ | | | | | ตัวชี้วัด (KPI) | ผลที่คาดว่าจะได้รับ | หน่วยงาน รับผิดชอบหลัก |
|-----|--|--|--|---------------|---------------|---------------|---------------|---------------|----------------------------|--|---------------------------|
| | | | | ๒๕๖๖ (บาท) | ๒๕๖๗ (บาท) | ๒๕๖๘ (บาท) | ๒๕๖๙ (บาท) | ๒๕๗๐ (บาท) | | | |
| ๓๔ | โครงการทำสีทั้งภายในและภายนอกอาคาร(ศูนย์พัฒนาเด็กเล็กคำแซนศอก) | เพื่อความสวยงามเป็นระเบียบเรียบร้อย | อาคารศูนย์พัฒนาเด็กเล็กบ้านคำแซนศอก | ๒๐,๐๐๐ | ๒๐,๐๐๐ | ๒๐,๐๐๐ | ๒๐,๐๐๐ | ๒๐,๐๐๐ | ๑ โครงการ | ศูนย์พัฒนาเด็กเล็กคำแซนศอก | กองการศึกษาฯ |
| ๓๕ | โครงการสร้างอ่างอาบน้ำและที่แปลงพื้นสำหรับเด็กศูนย์พัฒนาเด็กเล็กคำแซนศอก | เพื่อให้มีสถานที่สำหรับแปลงพื้นที่มาตรฐาน | จำนวน ๑ แห่ง | ๕๐,๐๐๐ | ๕๐,๐๐๐ | ๕๐,๐๐๐ | ๕๐,๐๐๐ | ๕๐,๐๐๐ | ๑ โครงการ | สถานที่สำหรับแปลงพื้นที่มาตรฐาน | กองการศึกษาฯ |
| ๓๖ | โครงการติดมุ้งลวด (ศูนย์พัฒนาเด็กเล็กคำแซนศอก) | เพื่อป้องกันแมลงและยุงไม่ให้เข้าไปภายในอาคารห้องเรียน | บริเวณหน้าต่างและประตูศูนย์พัฒนาเด็กเล็กคำแซนศอก | ๒๐,๐๐๐ | ๒๐,๐๐๐ | ๒๐,๐๐๐ | ๒๐,๐๐๐ | ๒๐,๐๐๐ | ๑ โครงการ | แมลงทุกชนิดและยุงไม่สามารถเข้าไปภายในห้อง | กองการศึกษาฯ |
| ๓๗ | โครงการก่อสร้างสนามเด็กเล่นกลางแจ้งพร้อมอุปกรณ์ (ศูนย์พัฒนาเด็กเล็กบ้านคำแซนศอก) | เพื่อให้ศูนย์พัฒนาเด็กเล็กมีสนามเด็กเล่น | จำนวน ๑ แห่ง | ๑๐๐,๐๐๐ | ๑๐๐,๐๐๐ | ๑๐๐,๐๐๐ | ๑๐๐,๐๐๐ | ๑๐๐,๐๐๐ | ๑ โครงการ | ศูนย์พัฒนาเด็กเล็กมีสนามเด็กเล่นที่มาตรฐาน | กองการศึกษาฯ |
| ๓๘ | โครงการปรับปรุงภูมิทัศน์ในศูนย์พัฒนาเด็กเล็กคำแซนศอก | เพื่อความสวยงามเป็นระเบียบเรียบร้อย ความสะอาดภายในบริเวณพื้นที่ศูนย์พัฒนาเด็กเล็ก | ศูนย์พัฒนาเด็กเล็กคำแซนศอก | ๓๐,๐๐๐ | ๓๐,๐๐๐ | ๓๐,๐๐๐ | ๓๐,๐๐๐ | ๓๐,๐๐๐ | ศูนย์พัฒนาเด็กเล็กคำแซนศอก | บริเวณพื้นที่ศูนย์พัฒนาเด็กเล็กคำคร ตามีความสวยงามเป็นระเบียบเรียบร้อย | กองการศึกษาฯ |

หมายเหตุ : ๑. แบบ ผ.๐๒ เป็นแบบสำหรับองค์การบริหารส่วนตำบลดงมะไฟ ดำเนินการ ที่ต้องลงรายละเอียดในแผนพัฒนาท้องถิ่น (พ.ศ.๒๕๖๖ - ๒๕๗๐) เพื่อนำไปจัดทำเป็นงบประมาณรายจ่าย

๒. ทั้งนี้้องค์การบริหารส่วนตำบลดงมะไฟจะนำโครงการในแบบ ผ.๐๒ ไปของงบประมาณจากหน่วยงานอื่นก็สามารถดำเนินการได้ โดยไม่ต้อง “แก้ไข” หรือ “เปลี่ยนแปลง” ไปอยู่ในแบบ ผ.๐๒/๒

รายละเอียดโครงการพัฒนา
แผนพัฒนาท้องถิ่น (พ.ศ.๒๕๖๖ - ๒๕๗๐)

องค์การบริหารส่วนตำบลดงมะไฟ อำเภอทรายมูล จังหวัดยโสธร

ก. ยุทธศาสตร์จังหวัดที่ ๓ การยกระดับคุณภาพชีวิต เสริมสร้างความเข้มแข็งและความมั่นคงของครอบครัว ชุมชนและสังคม

ข. ยุทธศาสตร์การพัฒนาขององค์กรปกครองท้องถิ่นในจังหวัดยโสธร ที่ ๓ ยกระดับคุณภาพชีวิต เสริมสร้างความเข้มแข็งและความมั่นคงของครอบครัว ชุมชนและสังคม

ค. ยุทธศาสตร์องค์การบริหารส่วนตำบลดงมะไฟ ที่ ๖ ยุทธศาสตร์พัฒนาด้านการศึกษา ศาสนาและวัฒนธรรม

แผนงานการศึกษา

| ที่ | โครงการ | วัตถุประสงค์ | เป้าหมาย (ผลผลิตของ โครงการ) | งบประมาณ | | | | | ตัวชี้วัด (KPI) | ผลที่คาดว่าจะ ได้รับ | หน่วยงานรับ ผิด ชอบหลัก |
|-----|---|--|--|---------------|---------------|---------------|---------------|---------------|--|---|-------------------------------|
| | | | | ๒๕๖๖ (บาท) | ๒๕๖๗ (บาท) | ๒๕๖๘ (บาท) | ๒๕๖๙ (บาท) | ๒๕๗๐ (บาท) | | | |
| ๓๙ | โครงการติดตั้งฟ้าเพดาน (ศูนย์พัฒนาเด็กเล็กบ้าน ดงมะไฟ) | เพื่อรักษาความสะอาด และความเป็นระเบียบ เรียบร้อย | พื้นที่บริเวณ อาคารเรียน | ๒๐๐,๐๐๐ | ๒๐๐,๐๐๐ | ๒๐๐,๐๐๐ | ๒๐๐,๐๐๐ | ๒๐๐,๐๐๐ | พื้นที่ศูนย์ พัฒนาเด็กเล็ก ดงมะไฟ | มีสถานที่พื้นที่ เพิ่มขึ้น | กอง การศึกษา |
| ๔๐ | โครงการก่อสร้างอาคารที่ พักผู้ปกครอง(ศูนย์พัฒนา เด็กเล็กบ้านดงมะไฟ) | เพื่อให้มีสถานที่รองรับ ผู้ปกครองและความเป็น ระเบียบเรียบร้อย | พื้นที่บริเวณ ศูนย์พัฒนาเด็ก เล็ก | ๕๐๐,๐๐๐ | ๕๐๐,๐๐๐ | ๕๐๐,๐๐๐ | ๕๐๐,๐๐๐ | ๕๐๐,๐๐๐ | พื้นที่ศูนย์ พัฒนาเด็กเล็ก ดงมะไฟ | มีสถานที่พื้นที่ เพิ่มขึ้น | กอง การศึกษา |
| ๔๑ | โครงการก่อสร้างถนน สนามเด็กเล่น(ศูนย์พัฒนา เด็กเล็กบ้านดงมะไฟ) | เพื่อให้ศูนย์พัฒนาเด็ก เล็กมีสถานที่เป็น ระเบียบเรียบร้อย | จำนวน ๑ แห่ง | ๑๐๐,๐๐๐ | ๑๐๐,๐๐๐ | ๑๐๐,๐๐๐ | ๑๐๐,๐๐๐ | ๑๐๐,๐๐๐ | ๑ โครงการ | ศูนย์พัฒนาเด็กเล็ก มีสถานที่เป็น ระเบียบเรียบร้อย | กอง การศึกษา |
| ๔๒ | โครงการติดตั้งตาข่ายมุ้ง ลวด(ศูนย์พัฒนาเด็กเล็ก บ้านดงมะไฟ) | เพื่อป้องกันแมลงและ ยุงไม่ให้เข้าไปภายใน อาคารห้องเรียน | บริเวณหน้าต่าง และประตูศูนย์ พัฒนาเด็กเล็ก ดงมะไฟ | ๕๐,๐๐๐ | ๕๐,๐๐๐ | ๕๐,๐๐๐ | ๕๐,๐๐๐ | ๕๐,๐๐๐ | ติดตั้งมุ้งลวด ศูนย์พัฒนาเด็ก เล็กดงมะไฟ | แมลงทุกชนิดและยุง ไม่สามารถเข้าไป ภายในห้อง | กอง การศึกษา |
| ๔๓ | โครงการก่อสร้างโรง อาหาร(ศูนย์พัฒนาเด็กเล็ก บ้านดงมะไฟ) | เพื่อมีสถานที่สำหรับ ให้บุคลากรและ นักเรียนไว้รับประทาน อาหาร | บริเวณศูนย์ พัฒนาเด็กเล็ก | ๒๐๐,๐๐๐ | ๒๐๐,๐๐๐ | ๒๐๐,๐๐๐ | ๒๐๐,๐๐๐ | ๒๐๐,๐๐๐ | พื้นที่ศูนย์ พัฒนาเด็กเล็ก ดงมะไฟ | มีสถานที่พื้นที่ เพิ่มขึ้น | กอง การศึกษา |

หมายเหตุ : ๑. แบบ ผ.๐๒ เป็นแบบสำหรับองค์การบริหารส่วนตำบลดงมะไฟ ดำเนินการ ที่ต้องลงรายละเอียดในแผนพัฒนาท้องถิ่น (พ.ศ.๒๕๖๖ - ๒๕๗๐) เพื่อนำไปจัดทำเป็นงบประมาณรายจ่าย

๒. ทั้งนี้องค์การบริหารส่วนตำบลดงมะไฟจะนำโครงการในแบบ ผ.๐๒ ไปของงบประมาณจากหน่วยงานอื่น ก็สามารถดำเนินการได้ โดยไม่ต้อง “แก้ไข” หรือ “เปลี่ยนแปลง” ไปอยู่ในแบบ ผ.

รายละเอียดโครงการพัฒนา

แผนพัฒนาท้องถิ่น (พ.ศ.๒๕๖๖ - ๒๕๗๐)

องค์การบริหารส่วนตำบลดงมะไฟ อำเภอทรายมูล จังหวัดยโสธร

ก. ยุทธศาสตร์จังหวัดที่ ๓ การยกระดับคุณภาพชีวิต เสริมสร้างความเข้มแข็งและความมั่นคงของครอบครัว ชุมชนและสังคม

ข. ยุทธศาสตร์การพัฒนาขององค์กรปกครองท้องถิ่นในจังหวัดยโสธร ที่ ๓ ยกระดับคุณภาพชีวิต เสริมสร้างความเข้มแข็งและความมั่นคงของครอบครัว ชุมชนและสังคม

ค. ยุทธศาสตร์องค์การบริหารส่วนตำบลดงมะไฟ ที่ ๖ ยุทธศาสตร์การพัฒนาด้านการศึกษา ศาสนาและวัฒนธรรม

แผนงานการศึกษา

| ที่ | โครงการ | วัตถุประสงค์ | เป้าหมาย (ผลผลิตของ โครงการ) | งบประมาณ | | | | | ตัวชี้วัด (KPI) | ผลที่คาดว่าจะได้รับ | หน่วยงานรับผิดชอบหลัก |
|-----|---|--|--|---------------|---------------|---------------|---------------|---------------|--------------------------|---|-----------------------|
| | | | | ๒๕๖๖ (บาท) | ๒๕๖๗ (บาท) | ๒๕๖๘ (บาท) | ๒๕๖๙ (บาท) | ๒๕๗๐ (บาท) | | | |
| ๔๔ | โครงการปรับปรุงภูมิทัศน์ในศูนย์พัฒนาเด็กเล็กดงมะไฟ | เพื่อความสวยงามเป็นระเบียบเรียบร้อย ความสะดวกภายในบริเวณพื้นที่ศูนย์พัฒนาเด็กเล็ก | ศูนย์พัฒนาเด็กเล็กบ้านดงมะไฟ | ๕๐,๐๐๐ | ๕๐,๐๐๐ | ๕๐,๐๐๐ | ๕๐,๐๐๐ | ๕๐,๐๐๐ | ศูนย์พัฒนาเด็กเล็กดงมะไฟ | บริเวณพื้นที่ศูนย์พัฒนาเด็กเล็กมีความสวยงามเป็นระเบียบเรียบร้อยและความสะอาด | กองการศึกษา |
| ๔๕ | โครงการอบรมผู้ปกครองและคณะกรรมการศูนย์พัฒนาเด็กเล็ก | เพื่อให้ผู้ปกครองและคณะกรรมการศูนย์ฯได้รับความรู้และมีประสบการณ์นำมาส่งเสริมบุตรหลาน | ผอ.กองการศึกษา ครูผู้ดูแลเด็กและบุคลากรที่เกี่ยวข้อง | ๕๐,๐๐๐ | ๕๐,๐๐๐ | ๕๐,๐๐๐ | ๕๐,๐๐๐ | ๕๐,๐๐๐ | ๑ โครงการ | บุคคลกรทางการศึกษาได้มีความรู้และประสบการณ์นำมาส่งเสริมบุตรหลานให้มีความรู้ | กองการศึกษา |
| ๔๖ | โครงการปราชญ์พัฒนาเด็กเล็ก | เพื่อให้เด็กรู้จักและรักในภูมิปัญญาท้องถิ่น | เด็ก ครู ผู้ดูแลเด็กและบุคลากรที่เกี่ยวข้อง | ๕๐,๐๐๐ | ๕๐,๐๐๐ | ๕๐,๐๐๐ | ๕๐,๐๐๐ | ๕๐,๐๐๐ | ๑ โครงการ | เด็ก ครู และผู้ปกครองรักในภูมิปัญญาท้องถิ่น | กองการศึกษา |
| ๔๗ | โครงการส่งเสริมศิลปะ ประเพณีและวัฒนธรรมในเด็กปฐมวัย | เพื่อให้เด็กได้เรียนรู้ในศิลปะ ประเพณีและวัฒนธรรมท้องถิ่น | ครูผู้ดูแลเด็กและบุคลากรที่เกี่ยวข้อง | ๕๐,๐๐๐ | ๕๐,๐๐๐ | ๕๐,๐๐๐ | ๕๐,๐๐๐ | ๕๐,๐๐๐ | ๑ โครงการ | เด็กเกิดความรู้รักในศิลปะ ประเพณีอันดีงาม | กองการศึกษา |
| ๔๘ | โครงการกิจกรรมเกมการศึกษาพัฒนาเด็กปฐมวัย | เพื่อให้เด็กรู้จักสังเกต จำแนก เปรียบเทียบ | ศูนย์พัฒนาเด็กเล็ก ๔ แห่ง | ๕๐,๐๐๐ | ๕๐,๐๐๐ | ๕๐,๐๐๐ | ๕๐,๐๐๐ | ๕๐,๐๐๐ | ๑ โครงการ | เด็กรู้จักสังเกต จำแนก เปรียบเทียบ | กองการศึกษา |

หมายเหตุ : ๑. แบบ ผ.๐๒ เป็นแบบสำหรับองค์การบริหารส่วนตำบลดงมะไฟ ดำเนินการ ที่ต้องลงรายละเอียดในแผนพัฒนาท้องถิ่น (พ.ศ.๒๕๖๖ - ๒๕๗๐) เพื่อนำไปจัดทำเป็นงบประมาณรายจ่าย

๒. ทั้งนี้้องค์การบริหารส่วนตำบลดงมะไฟจะนำโครงการในแบบ ผ.๐๒ ไปของงบประมาณจากหน่วยงานอื่น ก็สามารถดำเนินการได้ โดยไม่ต้อง “แก้ไข” หรือ “เปลี่ยนแปลง” ไปอยู่ในแบบ ผ.

รายละเอียดโครงการพัฒนา
แผนพัฒนาท้องถิ่น (พ.ศ.๒๕๖๖ - ๒๕๗๐)

องค์การบริหารส่วนตำบลดงมะไฟ อำเภอทรายมูล จังหวัดยโสธร

ก. ยุทธศาสตร์จังหวัดที่ ๓ การยกระดับคุณภาพชีวิต เสริมสร้างความเข้มแข็งและความมั่นคงของครอบครัว ชุมชนและสังคม

ข. ยุทธศาสตร์การพัฒนาขององค์กรปกครองท้องถิ่นในจังหวัดยโสธร ที่ ๓ ยกระดับคุณภาพชีวิต เสริมสร้างความเข้มแข็งและความมั่นคงของครอบครัว ชุมชนและสังคม

ค. ยุทธศาสตร์องค์การบริหารส่วนตำบลดงมะไฟ ที่ ๖ ยุทธศาสตร์พัฒนาด้านการศึกษา ศาสนาและวัฒนธรรม

แผนงานการศึกษา

| ที่ | โครงการ | วัตถุประสงค์ | เป้าหมาย (ผลผลิตของ โครงการ) | งบประมาณ | | | | | ตัวชี้วัด (KPI) | ผลที่คาดว่าจะได้รับ | หน่วยงานรับผิดชอบหลัก |
|-----|--|---|------------------------------------|---------------|---------------|---------------|---------------|---------------|---------------------------------|---|-----------------------|
| | | | | ๒๕๖๖ (บาท) | ๒๕๖๗ (บาท) | ๒๕๖๘ (บาท) | ๒๕๖๙ (บาท) | ๒๕๗๐ (บาท) | | | |
| ๔๙ | โครงการกิจกรรมอบรมอีดิวสำหรับเด็กปฐมวัย | เพื่อให้เด็กมีอารมณ์ดีมีความสุข | ศูนย์พัฒนาเด็กเล็ก ๔ แห่ง | ๕๐,๐๐๐ | ๕๐,๐๐๐ | ๕๐,๐๐๐ | ๕๐,๐๐๐ | ๕๐,๐๐๐ | ๑ โครงการ | เด็กมีอารมณ์ดีมีความสุข | กองการศึกษาฯ |
| ๕๐ | โครงการประชาสัมพันธ์นักเรียน | เพื่อให้ผู้ปกครองรับรู้ข้อมูลข่าวสารสนเทศ | ศูนย์พัฒนาเด็กเล็ก ๔ แห่ง | ๒๐,๐๐๐ | ๒๐,๐๐๐ | ๒๐,๐๐๐ | ๒๐,๐๐๐ | ๒๐,๐๐๐ | ๑ โครงการ | ผู้ปกครองมีส่วนร่วมพัฒนาเด็ก | กองการศึกษาฯ |
| ๕๑ | โครงการอบรมกิจกรรมประชาธิปไตยนักเรียน | เพื่อให้เด็กนักเรียนมีความรู้เรื่องประชาธิปไตย | ศูนย์พัฒนาเด็กเล็ก ๔ แห่ง | ๕๐,๐๐๐ | ๕๐,๐๐๐ | ๕๐,๐๐๐ | ๕๐,๐๐๐ | ๕๐,๐๐๐ | ๑ โครงการ | เด็ก ทุกศูนย์มีความรู้เรื่องประชาธิปไตย | กองการศึกษาฯ |
| ๕๒ | โครงการอบรมศิลปะดนตรีและจังหวะเด็กปฐมวัย | เพื่อให้เด็กกล้าคิดกล้าแสดงออก | ศูนย์พัฒนาเด็กเล็ก ๔ แห่ง | ๕๐,๐๐๐ | ๕๐,๐๐๐ | ๕๐,๐๐๐ | ๕๐,๐๐๐ | ๕๐,๐๐๐ | ๑ โครงการ | เด็กกล้าคิด กล้าแสดงออก | กองการศึกษาฯ |
| ๕๓ | โครงการก่อสร้างห้องพยาบาล ศพด. คำแชนศอกหมู่ที่ ๖ | เพื่อให้เด็กเล็กมีห้องปฐมพยาบาลเวลาที่ไม่สบายหรือเจ็บป่วยเล็กน้อย | ห้องพยาบาล ศพด. คำแชนศอก ๑ แห่ง | ๑๐๐,๐๐๐ | ๑๐๐,๐๐๐ | ๑๐๐,๐๐๐ | ๑๐๐,๐๐๐ | ๑๐๐,๐๐๐ | ห้องพยาบาล ศพด. คำแชนศอก ๑ แห่ง | เด็กเล็กมีห้องปฐมพยาบาลเวลาที่ไม่สบายหรือเจ็บป่วยเล็กน้อย | กองการศึกษาฯ |
| ๕๔ | โครงการซ่อมแซม ศพด. บ้านคำแชนศอก หมู่ที่ ๖ | เพื่อให้เด็กมีสนามเด็กเล่นเสริมสร้างพัฒนาการที่ดี | ซ่อมแซม ศพด. บ้านคำแชนศอก | ๑๐๐,๐๐๐ | ๑๐๐,๐๐๐ | ๑๐๐,๐๐๐ | ๑๐๐,๐๐๐ | ๑๐๐,๐๐๐ | ซ่อมแซม ศพด. บ้านคำแชนศอก | เด็กมีพัฒนาการที่ดี | กองการศึกษาฯ |

หมายเหตุ : ๑. แบบ ผ.๐๒ เป็นแบบสำหรับองค์การบริหารส่วนตำบลดงมะไฟ ดำเนินการ ที่ต้องลงรายละเอียดในแผนพัฒนาท้องถิ่น (พ.ศ.๒๕๖๖ - ๒๕๗๐) เพื่อนำไปจัดทำเป็นงบประมาณรายจ่าย

๒. ทั้งนี้องค์การบริหารส่วนตำบลดงมะไฟจะนำโครงการในแบบ ผ.๐๒ ไปของงบประมาณจากหน่วยงานอื่น ก็สามารถดำเนินการได้ โดยไม่ต้อง “แก้ไข” หรือ “เปลี่ยนแปลง” ไปอยู่ในแบบ ผ.

รายละเอียดโครงการพัฒนา
แผนพัฒนาท้องถิ่น (พ.ศ.๒๕๖๖ - ๒๕๗๐)

องค์การบริหารส่วนตำบลดงมะไฟ อำเภอทรายมูล จังหวัดยโสธร

ก. ยุทธศาสตร์จังหวัดที่ ๓ การยกระดับคุณภาพชีวิต เสริมสร้างความเข้มแข็งและความมั่นคงของครอบครัว ชุมชนและสังคม

ข. ยุทธศาสตร์การพัฒนาขององค์กรปกครองท้องถิ่นในจังหวัดยโสธร ที่ ๓ ยกระดับคุณภาพชีวิต เสริมสร้างความเข้มแข็งและความมั่นคงของครอบครัว ชุมชนและสังคม

ค. ยุทธศาสตร์องค์การบริหารส่วนตำบลดงมะไฟ ที่ ๖ ยุทธศาสตร์การพัฒนาด้านการศึกษา ศาสนาและวัฒนธรรม

แผนงานการศึกษา

| ที่ | โครงการ | วัตถุประสงค์ | เป้าหมาย (ผลผลิตของ โครงการ) | งบประมาณ | | | | | ตัวชี้วัด (KPI) | ผลที่คาดว่าจะ ได้รับ | หน่วยงานรับผิดชอบหลัก |
|-----|---|---|---|---------------|---------------|---------------|---------------|---------------|---------------------|--|---|
| | | | | ๒๕๖๖ (บาท) | ๒๕๖๗ (บาท) | ๒๕๖๘ (บาท) | ๒๕๖๙ (บาท) | ๒๕๗๐ (บาท) | | | |
| ๕๕ | โครงการก่อสร้างสนามเด็กเล่น ศพด.บ้านคำแคน สอก หมู่ที่ ๖ | เพื่อให้เด็กมีสนามเด็กเล่นเสริมสร้างพัฒนาการที่ดี | สนามเด็กเล่น ๑ แห่ง | ๑๐๐,๐๐๐ | ๑๐๐,๐๐๐ | ๑๐๐,๐๐๐ | ๑๐๐,๐๐๐ | ๑๐๐,๐๐๐ | สนามเด็กเล่น ๑ แห่ง | เด็กมีพัฒนาการที่ดี | กองการศึกษาฯ |
| ๕๖ | โครงการจัดหาอาหารเสริมนม | เพื่อส่งเสริมสุขภาพอนามัยแก่เด็กไม่ให้ขาดสารอาหาร | เด็กโรงเรียนประถมศึกษา ๕ แห่ง ศูนย์พัฒนาเด็กเล็ก ๔ แห่ง | ๑,๐๐๐,๐๐๐ | ๑,๐๐๐,๐๐๐ | ๑,๐๐๐,๐๐๐ | ๑,๐๐๐,๐๐๐ | ๑,๐๐๐,๐๐๐ | ๑ โครงการ | โรงเรียนมีสภาพแวดล้อมที่ดี เด็กนักเรียนมีสุขภาพที่ดี | กองการศึกษาฯ อุดหนุนโรงเรียน ประถมศึกษา ๕ แห่ง ศูนย์พัฒนาเด็กเล็ก ๔ แห่ง |

หมายเหตุ : ๑. แบบ ผ.๐๒ เป็นแบบสำหรับองค์การบริหารส่วนตำบลดงมะไฟ ดำเนินการ ที่ต้องลงรายละเอียดในแผนพัฒนาท้องถิ่น (พ.ศ.๒๕๖๖ - ๒๕๗๐) เพื่อนำไปจัดทำเป็นงบประมาณรายจ่าย

๒. ทั้งนี้องค์การบริหารส่วนตำบลดงมะไฟจะนำโครงการในแบบ ผ.๐๒ ไปของงบประมาณจากหน่วยงานอื่น ก็สามารถดำเนินการได้ โดยไม่ต้อง “แก้ไข” หรือ “เปลี่ยนแปลง” ไปอยู่ในแบบ ผ.

รายละเอียดโครงการพัฒนา

แผนพัฒนาท้องถิ่น (พ.ศ.๒๕๖๖ – ๒๕๗๐)

องค์การบริหารส่วนตำบลดงมะไฟ อำเภอทรายมูล จังหวัดยโสธร

ก. ยุทธศาสตร์จังหวัดที่ ๓ การยกระดับคุณภาพชีวิต เสริมสร้างความเข้มแข็งและความมั่นคงของครอบครัว ชุมชนและสังคม

ข. ยุทธศาสตร์การพัฒนาขององค์กรปกครองท้องถิ่นในจังหวัดยโสธร ที่ ๓ ยกระดับคุณภาพชีวิต เสริมสร้างความเข้มแข็งและความมั่นคงของครอบครัว ชุมชนและสังคม

ค. ยุทธศาสตร์องค์การบริหารส่วนตำบลดงมะไฟ ที่ ๖ ยุทธศาสตร์การพัฒนาด้านการศึกษา ศาสนาและวัฒนธรรม

แผนงานการศาสนา วัฒนธรรมและนันทนาการ

| ที่ | โครงการ | วัตถุประสงค์ | เป้าหมาย (ผลผลิตของ โครงการ) | งบประมาณ | | | | | ตัวชี้วัด (KPI) | ผลที่คาดว่าจะ ได้รับ | หน่วยงานรับผิดชอบหลัก |
|-----|---|--|------------------------------------|---------------|---------------|---------------|---------------|---------------|--------------------|---|---|
| | | | | ๒๕๖๖ (บาท) | ๒๕๖๗ (บาท) | ๒๕๖๘ (บาท) | ๒๕๖๙ (บาท) | ๒๕๗๐ (บาท) | | | |
| ๑ | โครงการแข่งขันกีฬาต้านยาเสพติด | เพื่อให้เยาวชนและประชาชนหันมาเล่นกีฬาทางไกลยาเสพติด | เยาวชนประชาชน ในเขตตำบลดงมะไฟ | ๕๐,๐๐๐ | ๕๐,๐๐๐ | ๕๐,๐๐๐ | ๕๐,๐๐๐ | ๕๐,๐๐๐ | ๑ โครงการ | เยาวชนและประชาชนหันมาเล่นกีฬาทางไกลยาเสพติด | กองการศึกษา |
| ๒ | โครงการกีฬาสัมพันธ์ของศูนย์พัฒนาเด็กเล็ก | เพื่อเป็นการเชื่อมสัมพันธ์ระหว่างศูนย์พัฒนาเด็กเล็กภายในตำบลดงมะไฟ | เด็กเล็กศูนย์พัฒนาเด็กเล็ก ๔ แห่ง | ๓๐,๐๐๐ | ๓๐,๐๐๐ | ๓๐,๐๐๐ | ๓๐,๐๐๐ | ๓๐,๐๐๐ | ๑ โครงการ | เด็กนักเรียนศูนย์พัฒนาเด็กเล็กได้มีสุขภาพร่างกายแข็งแรง | กองการศึกษา |
| ๓ | โครงการส่งเสริมประเพณีและวัฒนธรรมท้องถิ่น (บุญบั้งไฟ) | เพื่อเป็นการอนุรักษ์ประเพณีวัฒนธรรมอันดีงามของท้องถิ่นคงอยู่สืบไป | ประชาชนทุกคนในตำบลดงมะไฟ | ๑๕๐,๐๐๐ | ๑๕๐,๐๐๐ | ๑๕๐,๐๐๐ | ๑๕๐,๐๐๐ | ๑๕๐,๐๐๐ | ๑ โครงการ | ประเพณีวัฒนธรรมอันดีงามของท้องถิ่นคงอยู่สืบไป | กองการศึกษา (อุดหนุนทุกหมู่บ้านในเขตตำบลดงมะไฟ) |

หมายเหตุ : ๑. แบบ ผ.๐๒ เป็นแบบสำหรับองค์การบริหารส่วนตำบลดงมะไฟ ดำเนินการ ที่ต้องลงรายละเอียดในแผนพัฒนาท้องถิ่น (พ.ศ.๒๕๖๖ – ๒๕๗๐) เพื่อนำไปจัดทำเป็นงบประมาณรายจ่าย

๒. ทั้งนี้ องค์การบริหารส่วนตำบลดงมะไฟจะนำโครงการในแบบ ผ.๐๒ ไปของงบประมาณจากหน่วยงานอื่น ก็สามารถดำเนินการได้ โดยไม่ต้อง “แก้ไข” หรือ “เปลี่ยนแปลง” ไปอยู่ในแบบ ผ.

รายละเอียดโครงการพัฒนา

แผนพัฒนาท้องถิ่น (พ.ศ.๒๕๖๖ - ๒๕๗๐)

องค์การบริหารส่วนตำบลดงมะไฟ อำเภอทรายมูล จังหวัดยโสธร

ก. ยุทธศาสตร์จังหวัดที่ ๓ การยกระดับคุณภาพชีวิต เสริมสร้างความเข้มแข็งและความมั่นคงของครอบครัว ชุมชนและสังคม

ข. ยุทธศาสตร์การพัฒนาขององค์กรปกครองท้องถิ่นในจังหวัดยโสธร ที่ ๓ ยกระดับคุณภาพชีวิต เสริมสร้างความเข้มแข็งและความมั่นคงของครอบครัว ชุมชนและสังคม

ค. ยุทธศาสตร์องค์การบริหารส่วนตำบลดงมะไฟ ที่ ๖ ยุทธศาสตร์การพัฒนาด้านการศึกษา ศาสนาและวัฒนธรรม

แผนงานการศึกษา วัฒนธรรมและนันทนาการ

| ที่ | โครงการ | วัตถุประสงค์ | เป้าหมาย (ผลผลิตของ โครงการ) | งบประมาณ | | | | | ตัวชี้วัด (KPI) | ผลที่คาดว่าจะ ได้รับ | หน่วยงานรับผิดชอบหลัก |
|-----|--|--|---|---------------|---------------|---------------|---------------|---------------|--------------------|---|---|
| | | | | ๒๕๖๖ (บาท) | ๒๕๖๗ (บาท) | ๒๕๖๘ (บาท) | ๒๕๖๙ (บาท) | ๒๕๗๐ (บาท) | | | |
| ๔ | โครงการส่งเสริม ประเพณีบุญคุณลาน ทานข้าวจี วิถีอีสาน | เพื่อเป็นการอนุรักษ์ และส่งเสริม วัฒนธรรมประเพณี อันดีงามของท้องถิ่น | ข้าราชการ ผู้นำ ท้องถิ่น ผู้นำ ชุมชน ประชาชน ทุกคน | ๒๐,๐๐๐ | ๒๐,๐๐๐ | ๒๐,๐๐๐ | ๒๐,๐๐๐ | ๒๐,๐๐๐ | จำนวน ๑ โครงการ | ประชาชนทั่วไป ได้ตระหนัก ถึง การอนุรักษ์และ ส่งเสริม วัฒนธรรมอันดี งาม ของท้องถิ่น | กองการศึกษาฯ (อุดหนุนอำเภอ ทรายมูล) |
| ๕ | โครงการส่งเสริมงาน ประเพณีบุญบั้งไฟ จังหวัดยโสธร | เพื่ออนุรักษ์วัฒนธรรม ประเพณีบุญบั้งไฟ โบราณ ของท้องถิ่นให้ คงอยู่สืบไป | ข้าราชการ ผู้นำ ท้องถิ่น ผู้นำ ชุมชน ประชาชน ทุกคน | ๓๐,๐๐๐ | ๓๐,๐๐๐ | ๓๐,๐๐๐ | ๓๐,๐๐๐ | ๓๐,๐๐๐ | จำนวน ๑ โครงการ | ชาวจังหวัดยโสธร ได้ อนุรักษ์ วัฒนธรรม ประเพณีของ จังหวัด ยโสธร | กองการศึกษาฯ (อุดหนุนอำเภอ ทรายมูล) |
| ๖ | โครงการส่งเสริม ประเพณีวันเข้าพรรษา | เพื่อเป็นการอนุรักษ์ ประเพณีวัฒนธรรม อันดีงามของท้องถิ่น ให้คงอยู่สืบไป | วัดในเขตตำบลดง มะไฟ | ๕๐,๐๐๐ | ๕๐,๐๐๐ | ๕๐,๐๐๐ | ๕๐,๐๐๐ | ๕๐,๐๐๐ | ๑ โครงการ | ประเพณี วัฒนธรรมอันดี งามของท้องถิ่น คงอยู่สืบไป | กอง การศึกษาฯ |

หมายเหตุ : ๑. แบบ ผ.๐๒ เป็นแบบสำหรับองค์การบริหารส่วนตำบลดงมะไฟ ดำเนินการ ที่ต้องลงรายละเอียดในแผนพัฒนาท้องถิ่น (พ.ศ.๒๕๖๖ - ๒๕๗๐) เพื่อนำไปจัดทำเป็นงบประมาณรายจ่าย

๒. ทั้งนี้องค์การบริหารส่วนตำบลดงมะไฟจะนำโครงการในแบบ ผ.๐๒ ไปของงบประมาณจากหน่วยงานอื่นก็สามารถดำเนินการได้ โดยไม่ต้อง“แก้ไข”หรือ“เปลี่ยนแปลง”ไปอยู่ในแบบ ผ.๐๒/๒

รายละเอียดโครงการพัฒนา

แผนพัฒนาท้องถิ่น (พ.ศ.๒๕๖๖ – ๒๕๗๐)

องค์การบริหารส่วนตำบลดงมะไฟ อำเภอทรายมูล จังหวัดยโสธร

ก. ยุทธศาสตร์จังหวัดที่ ๓ การยกระดับคุณภาพชีวิต เสริมสร้างความเข้มแข็งและความมั่นคงของครอบครัว ชุมชนและสังคม

ข. ยุทธศาสตร์การพัฒนาขององค์กรปกครองท้องถิ่นในจังหวัดยโสธร ที่ ๓ ยกระดับคุณภาพชีวิต เสริมสร้างความเข้มแข็งและความมั่นคงของครอบครัว ชุมชนและสังคม

ค. ยุทธศาสตร์องค์การบริหารส่วนตำบลดงมะไฟ ที่ ๖ ยุทธศาสตร์การพัฒนาด้านการศึกษา ศาสนาและวัฒนธรรม

แผนงานการศึกษา วัฒนธรรมและนันทนาการ

| ที่ | โครงการ | วัตถุประสงค์ | เป้าหมาย (ผลผลิตของ โครงการ) | งบประมาณ | | | | | ตัวชี้วัด (KPI) | ผลที่คาดว่าจะได้รับ | หน่วยงาน รับผิดชอบหลัก |
|-----|---|--|--|---------------|---------------|---------------|---------------|---------------|--------------------|---|---|
| | | | | ๒๕๖๖ (บาท) | ๒๕๖๗ (บาท) | ๒๕๖๘ (บาท) | ๒๕๖๙ (บาท) | ๒๕๗๐ (บาท) | | | |
| ๗ | โครงการอบรมเยาวชน กลุ่มเสี่ยงนอก สถานศึกษา | เพื่อขับเคลื่อนนโยบายของ รัฐบาลในการป้องกันและ แก้ไขปัญหายาเสพติดไปสู่ การปฏิบัติให้เกิดผลเป็น รูปธรรม | เยาวชนกลุ่มเสี่ยง นอกสถานศึกษา | ๕๐,๐๐๐ | ๕๐,๐๐๐ | ๕๐,๐๐๐ | ๕๐,๐๐๐ | ๕๐,๐๐๐ | ๑ โครงการ | ขับเคลื่อนนโยบาย ของรัฐบาลในการ ป้องกันและแก้ไข ปัญหายาเสพติดไปสู่ การปฏิบัติให้เกิดผล เป็นรูปธรรม | กอง การศึกษาฯ |
| ๘ | โครงการส่งเสริม ประเพณีและวัฒนธรรม ท้องถิ่น(บุญบั้งไฟ) | เพื่อเป็นการอนุรักษ์ ประเพณีวัฒนธรรมอันดีงาม ของท้องถิ่นคงอยู่สืบไป | ประชาชนทุกคนใน ตำบลดงมะไฟ | ๑๕๐,๐๐๐ | ๑๕๐,๐๐๐ | ๑๕๐,๐๐๐ | ๑๕๐,๐๐๐ | ๑๕๐,๐๐๐ | ๑ โครงการ | ประเพณีวัฒนธรรม อันดีงามของท้องถิ่น คงอยู่สืบไป | กอง การศึกษาฯ |
| ๙ | โครงการฝึกอบรม คุณธรรมจริยธรรมครู และนักเรียนในศูนย์ พัฒนาเด็กเล็ก | เพื่อพัฒนาบุคลากรและ นักเรียนให้มีความรู้คู่ คุณธรรมเพื่อพัฒนาตัวเอง | บุคลากรและ นักเรียนในศูนย์ พัฒนาเด็กเล็ก ๔ แห่ง | ๕๐,๐๐๐ | ๕๐,๐๐๐ | ๕๐,๐๐๐ | ๕๐,๐๐๐ | ๕๐,๐๐๐ | ๑ โครงการ | บุคลากรและ นักเรียนให้มีความรู้ คู่คุณธรรมเพื่อ พัฒนาตัวเอง | กอง การศึกษาฯ |
| ๑๐ | โครงการส่งเสริม ประเพณีและวัฒนธรรม ท้องถิ่น(บุญบั้งไฟ) | เพื่อเป็นการอนุรักษ์ ประเพณีวัฒนธรรมอันดีงาม ของท้องถิ่นคงอยู่สืบไป | ประชาชนทุกคนใน ตำบลดงมะไฟ | ๑๕๐,๐๐๐ | ๑๕๐,๐๐๐ | ๑๕๐,๐๐๐ | ๑๕๐,๐๐๐ | ๑๕๐,๐๐๐ | ๑ โครงการ | ประเพณีวัฒนธรรม อันดีงามของท้องถิ่น คงอยู่สืบไป | กอง การศึกษาฯ (อุดหนุนทุก หมู่บ้านในเขต ตำบลดงมะไฟ) |

หมายเหตุ : ๑. แบบ ผ.๐๒ เป็นแบบสำหรับองค์การบริหารส่วนตำบลดงมะไฟ ดำเนินการ ที่ต้องลงรายละเอียดในแผนพัฒนาท้องถิ่น (พ.ศ.๒๕๖๖ – ๒๕๗๐) เพื่อนำไปจัดทำเป็นงบประมาณรายจ่าย

๒. ทั้งนี้ องค์การบริหารส่วนตำบลดงมะไฟจะนำโครงการในแบบ ผ.๐๒ ไปของงบประมาณจากหน่วยงานอื่น ก็สามารถดำเนินการได้ โดยไม่ต้อง“แก้ไข”หรือ“เปลี่ยนแปลง”ไปอยู่ในแบบ ผ.๐๒/๒

รายละเอียดโครงการพัฒนา

แผนพัฒนาท้องถิ่น (พ.ศ.๒๕๖๖ - ๒๕๗๐)

องค์การบริหารส่วนตำบลดงมะไฟ อำเภอทรายมูล จังหวัดยโสธร

ก. ยุทธศาสตร์จังหวัดที่ ๓ การยกระดับคุณภาพชีวิต เสริมสร้างความเข้มแข็งและความมั่นคงของครอบครัว ชุมชนและสังคม

ข. ยุทธศาสตร์การพัฒนาขององค์กรปกครองท้องถิ่นในจังหวัดยโสธร ที่ ๓ ยกระดับคุณภาพชีวิต เสริมสร้างความเข้มแข็งและความมั่นคงของครอบครัว ชุมชนและสังคม

ค. ยุทธศาสตร์องค์การบริหารส่วนตำบลดงมะไฟ ที่ ๗ ยุทธศาสตร์การพัฒนาด้านการบริหารจัดการและการเมืองการปกครอง

แผนงานบริหารงานทั่วไป

| ที่ | โครงการ | วัตถุประสงค์ | เป้าหมาย (ผลผลิตของ โครงการ) | งบประมาณ | | | | | ตัวชี้วัด (KPI) | ผลที่คาดว่าจะ ได้รับ | หน่วยงานรับ ผิด ชอบหลัก |
|-----|--|---|---|---------------|---------------|---------------|---------------|---------------|--------------------|---|-------------------------------|
| | | | | ๒๕๖๖ (บาท) | ๒๕๖๗ (บาท) | ๒๕๖๘ (บาท) | ๒๕๖๙ (บาท) | ๒๕๗๐ (บาท) | | | |
| ๑ | จัดการเลือกตั้งสมาชิกสภาท้องถิ่นและผู้บริหารท้องถิ่น | เพื่อการเลือกตั้งสมาชิกสภาท้องถิ่นและผู้บริหารท้องถิ่น | สมาชิกสภาท้องถิ่นและผู้บริหารท้องถิ่น | ๑,๐๐๐,๐๐๐ | ๑,๐๐๐,๐๐๐ | ๑,๐๐๐,๐๐๐ | ๑,๐๐๐,๐๐๐ | ๑,๐๐๐,๐๐๐ | ๑ โครงการ | ได้สมาชิกสภาท้องถิ่นและผู้บริหารท้องถิ่น | สำนักปลัด |
| ๒ | อบรมคุณธรรมจริยธรรมแก่ผู้บริหารสมาชิกสภาอบต. พนักงานส่วนตำบล พนักงานจ้างและประชาชน | เพื่อให้ผู้บริหารสมาชิกสภาฯ บุคลากรของ อบต. และประชาชนมีความรู้ควบคู่กับหลักคุณธรรม | ผู้บริหาร สมาชิกสภาฯ บุคลากรของ อบต. และประชาชน | ๓๐,๐๐๐ | ๓๐,๐๐๐ | ๓๐,๐๐๐ | ๓๐,๐๐๐ | ๓๐,๐๐๐ | ๑ โครงการ | ผู้บริหาร สมาชิกสภาฯ บุคลากรของ อบต. และประชาชนมีความรู้ความเข้าใจคุณธรรมจริยธรรม | สำนักปลัด |
| ๓ | สนับสนุนการจัดทำแผนพัฒนาชุมชนและเวทีประชาคมหมู่บ้าน | เพื่อรับทราบปัญหาและความต้องการของประชาชนในเขตพื้นที่ | ทุกหมู่บ้าน | ๑๐๐,๐๐๐ | ๑๐๐,๐๐๐ | ๑๐๐,๐๐๐ | ๑๐๐,๐๐๐ | ๑๐๐,๐๐๐ | ๑ โครงการ | ปัญหาและความต้องการของประชาชนในพื้นที่ที่จัดทำแผนชุมชนและพัฒนาท้องถิ่น | กองสวัสดิการสังคม |

หมายเหตุ : ๑. แบบ ผ.๐๒ เป็นแบบสำหรับองค์การบริหารส่วนตำบลดงมะไฟ ดำเนินการ ที่ต้องลงรายละเอียดในแผนพัฒนาท้องถิ่น (พ.ศ.๒๕๖๖ - ๒๕๗๐) เพื่อนำไปจัดทำเป็นงบประมาณรายจ่าย

๒. ทั้งนี้องค์การบริหารส่วนตำบลดงมะไฟจะนำโครงการในแบบ ผ.๐๒ ไปของบประมาณจากหน่วยงานอื่น ก็สามารถดำเนินการได้ โดยไม่ต้อง “แก้ไข” หรือ “เปลี่ยนแปลง” ไปอยู่ในแบบ ผ.๐๒/๒

รายละเอียดโครงการพัฒนา
แผนพัฒนาท้องถิ่น (พ.ศ.๒๕๖๖ – ๒๕๗๐)

องค์การบริหารส่วนตำบลดงมะไฟ อำเภอทรายมูล จังหวัดยโสธร

ก. ยุทธศาสตร์จังหวัดที่ ๓ การยกระดับคุณภาพชีวิต เสริมสร้างความเข้มแข็งและความมั่นคงของครอบครัว ชุมชนและสังคม

ข. ยุทธศาสตร์การพัฒนาขององค์กรปกครองท้องถิ่นในจังหวัดยโสธร ที่ ๓ ยกระดับคุณภาพชีวิต เสริมสร้างความเข้มแข็งและความมั่นคงของครอบครัว ชุมชนและสังคม

ค. ยุทธศาสตร์องค์การบริหารส่วนตำบลดงมะไฟ ที่ ๗ ยุทธศาสตร์การพัฒนาด้านการบริหารจัดการและการเมืองการปกครอง

แผนงานบริหารงานทั่วไป

| ที่ | โครงการ | วัตถุประสงค์ | เป้าหมาย (ผลผลิตของ โครงการ) | งบประมาณ | | | | | ตัวชี้วัด (KPI) | ผลที่คาดว่าจะ ได้รับ | หน่วยงานรับผิดชอบหลัก |
|-----|---|---|--|---------------|---------------|---------------|---------------|---------------|--------------------|--|-----------------------|
| | | | | ๒๕๖๖ (บาท) | ๒๕๖๗ (บาท) | ๒๕๖๘ (บาท) | ๒๕๖๙ (บาท) | ๒๕๗๐ (บาท) | | | |
| ๔ | เดินรณรงค์ต่อต้านการทุจริต คอร์รัปชันของผู้บริหาร | เพื่อแสดง เจตจำนงอย่าง เปิดเผยในการ ต่อต้านการทุจริต | ผู้บริหาร อบต. ดงมะไฟ | ๓๐,๐๐๐ | ๓๐,๐๐๐ | ๓๐,๐๐๐ | ๓๐,๐๐๐ | ๓๐,๐๐๐ | ๑ โครงการ | ผู้บริหารฯ มี ความตระหนักต่อ ผลกระทบต่อการ ทุจริต | สำนักปลัด |
| ๕ | ฝึกอบรมเสริมสร้างองค์ ความรู้ด้านการต่อต้านการ ทุจริตแก่สมาชิกสภา พนักงานส่วนตำบลและ ลูกจ้าง อบต. | เพื่อให้บุคลากร องค์กรมีความรู้ ความเข้าใจและให้ ความสำคัญแก่ การต่อต้านการ ทุจริต | ผู้บริหารท้องถิ่น สมาชิกสภาฯ พนักงานส่วน ตำบลและลูกจ้าง อบต. | ๑๐๐,๐๐๐ | ๑๐๐,๐๐๐ | ๑๐๐,๐๐๐ | ๑๐๐,๐๐๐ | ๑๐๐,๐๐๐ | ๑ โครงการ | การบริหาร จัดการอย่างมี ประสิทธิภาพ | สำนักปลัด |

หมายเหตุ : ๑. แบบ ผ.๐๒ เป็นแบบสำหรับองค์การบริหารส่วนตำบลดงมะไฟ ดำเนินการ ที่ต้องลงรายละเอียดในแผนพัฒนาท้องถิ่น (พ.ศ.๒๕๖๖ – ๒๕๗๐) เพื่อนำไปจัดทำเป็นงบประมาณรายจ่าย

๒. ทั้งนี้องค์การบริหารส่วนตำบลดงมะไฟจะนำโครงการในแบบ ผ.๐๒ ไปของงบประมาณจากหน่วยงานอื่น ก็สามารถดำเนินการได้ โดยไม่ต้อง “แก้ไข” หรือ “เปลี่ยนแปลง” ไปอยู่ในแบบ ผ.

รายละเอียดโครงการพัฒนา

แผนพัฒนาท้องถิ่น (พ.ศ.๒๕๖๖ - ๒๕๗๐)

องค์การบริหารส่วนตำบลดงมะไฟ อำเภอทรายมูล จังหวัดยโสธร

ก. ยุทธศาสตร์จังหวัดที่ ๓ การยกระดับคุณภาพชีวิต เสริมสร้างความเข้มแข็งและความมั่นคงของครอบครัว ชุมชนและสังคม

ข. ยุทธศาสตร์การพัฒนาขององค์กรปกครองท้องถิ่นในจังหวัดยโสธร ที่ ๓ ยกระดับคุณภาพชีวิต เสริมสร้างความเข้มแข็งและความมั่นคงของครอบครัว ชุมชนและสังคม

ค. ยุทธศาสตร์องค์การบริหารส่วนตำบลดงมะไฟ ที่ ๗ ยุทธศาสตร์การพัฒนาด้านการบริหารจัดการและการเมืองการปกครอง

แผนงานบริหารงานทั่วไป

| ที่ | โครงการ | วัตถุประสงค์ | เป้าหมาย (ผลผลิตของ โครงการ) | งบประมาณ | | | | | ตัวชี้วัด (KPI) | ผลที่คาดว่าจะ ได้รับ | หน่วยงานรับผิดชอบหลัก |
|-----|--|--|--|---------------|---------------|---------------|---------------|---------------|--------------------|--|------------------------------------|
| | | | | ๒๕๖๖ (บาท) | ๒๕๖๗ (บาท) | ๒๕๖๘ (บาท) | ๒๕๖๙ (บาท) | ๒๕๗๐ (บาท) | | | |
| ๖ | ฝึกอบรมและศึกษาดูงานเพื่อเพิ่มประสิทธิภาพการพัฒนาบุคลากรพัฒนาชุมชน สู่การพัฒนาท้องถิ่น | เพื่อนำความรู้และประสบการณ์จากการศึกษาดูงานมาบริหารจัดการองค์กรและบริหารจัดการชุมชนให้เกิดความเข้มแข็ง | ศึกษาดูงานนอกสถานที่ | ๑๕๐,๐๐๐ | ๑๕๐,๐๐๐ | ๑๕๐,๐๐๐ | ๑๕๐,๐๐๐ | ๑๕๐,๐๐๐ | ๑ โครงการ | บุคลากรและชุมชนมีความเข้มแข็งสามารถพึ่งพาตนเองได้ | สำนักปลัด |
| ๗ | เสริมสร้างความรักความสามัคคี เติบโตทุนสถาบันพระมหากษัตริย์และสนับสนุนจัดงานรัฐพิธี | เพื่อเป็นการเสริมสร้างความรัก ความสามัคคี เติบโตทุนสถาบันพระมหากษัตริย์ และสนับสนุนจัดงานรัฐพิธี | ข้าราชการ ผู้นำท้องถิ่น ผู้นำชุมชน ประชาชน ทุกคน | ๑๕,๐๐๐ | ๑๕,๐๐๐ | ๑๕,๐๐๐ | ๑๕,๐๐๐ | ๑๕,๐๐๐ | ๑ โครงการ | ข้าราชการ พนักงาน ได้ตระหนักถึงกิจกรรมที่สำคัญต่อ สถาบันพระมหากษัตริย์ | สำนักปลัด (อุดหนุนอำเภอทรายมูล) |
| ๘ | โครงการจัดทำแผนที่ภาษีและทะเบียนทรัพย์สิน | เพื่อให้การจัดเก็บภาษีเป็นไปอย่างมีประสิทธิภาพ | ดำเนินโครงการภายในเขตตำบลดงมะไฟ | ๕๐๐,๐๐๐ | ๕๐๐,๐๐๐ | ๕๐๐,๐๐๐ | ๕๐๐,๐๐๐ | ๕๐๐,๐๐๐ | ๑ โครงการ | การจัดเก็บภาษีเป็นไปอย่างมีประสิทธิภาพ | กองคลัง |

หมายเหตุ : ๑. แบบ ผ.๐๒ เป็นแบบสำหรับองค์การบริหารส่วนตำบลดงมะไฟ ดำเนินการ ที่ต้องลงรายละเอียดในแผนพัฒนาท้องถิ่น (พ.ศ.๒๕๖๖ - ๒๕๗๐) เพื่อนำไปจัดทำเป็นงบประมาณรายจ่าย

๒. ทั้งนี้องค์การบริหารส่วนตำบลดงมะไฟจะนำโครงการในแบบ ผ.๐๒ ไปของงบประมาณจากหน่วยงานอื่น ก็สามารถดำเนินการได้ โดยไม่ต้อง “แก้ไข” หรือ “เปลี่ยนแปลง” ไปอยู่ในแบบ ผ.

รายละเอียดโครงการพัฒนา

แผนพัฒนาท้องถิ่น (พ.ศ.๒๕๖๖ - ๒๕๗๐)

องค์การบริหารส่วนตำบลดงมะไฟ อำเภอทรายมูล จังหวัดยโสธร

ก. ยุทธศาสตร์จังหวัดที่ ๓ การยกระดับคุณภาพชีวิต เสริมสร้างความเข้มแข็งและความมั่นคงของครอบครัว ชุมชนและสังคม

ข. ยุทธศาสตร์การพัฒนาขององค์กรปกครองท้องถิ่นในจังหวัดยโสธร ที่ ๓ ยกระดับคุณภาพชีวิต เสริมสร้างความเข้มแข็งและความมั่นคงของครอบครัว ชุมชนและสังคม

ค. ยุทธศาสตร์องค์การบริหารส่วนตำบลดงมะไฟ ที่ ๘ ยุทธศาสตร์การพัฒนาด้านทรัพยากรธรรมชาติและสิ่งแวดล้อม

แผนงานการเกษตร

| ที่ | โครงการ | วัตถุประสงค์ | เป้าหมาย (ผลผลิตของ โครงการ) | งบประมาณ | | | | | ตัวชี้วัด (KPI) | ผลที่คาดว่าจะ ได้รับ | หน่วยงานรับผิดชอบหลัก |
|-----|------------------------------------|--|--|---------------|---------------|---------------|---------------|---------------|--------------------|---|-----------------------|
| | | | | ๒๕๖๖ (บาท) | ๒๕๖๗ (บาท) | ๒๕๖๘ (บาท) | ๒๕๖๙ (บาท) | ๒๕๗๐ (บาท) | | | |
| ๑ | ฝึกอบรมอาสาสมัครพิทักษ์สิ่งแวดล้อม | เพื่อสร้างจิตสำนึกในการอนุรักษ์ทรัพยากรป่าไม้ | ประชาชนทุกหมู่บ้าน หมู่บ้านละ ๑๕ คน รวม ๑๕๐ คน | ๕๐,๐๐๐ | ๕๐,๐๐๐ | ๕๐,๐๐๐ | ๕๐,๐๐๐ | ๕๐,๐๐๐ | ๑ โครงการ | ประชาชนมีจิตสำนึกอนุรักษ์ทรัพยากรป่าไม้ | สำนักปลัด |
| ๒ | ฝึกอบรมอาสาสมัครควบคุมไฟฟ้า | เพื่อสร้างจิตสำนึกในการอนุรักษ์ทรัพยากรป่าไม้ | ประชาชนทุกหมู่บ้าน | ๕๐,๐๐๐ | ๕๐,๐๐๐ | ๕๐,๐๐๐ | ๕๐,๐๐๐ | ๕๐,๐๐๐ | ๑ โครงการ | ประชาชนมีจิตสำนึกอนุรักษ์ทรัพยากรป่าไม้ | สำนักปลัด |
| ๓ | ถนนเฉลิมพระเกียรติ | เพื่อเปิดทุนสถาบันหลักและเพิ่มพื้นที่สีเขียว | ปรับปรุงภูมิทัศน์ถนนในเขตพื้นที่ตำบลดงมะไฟ | ๕๐,๐๐๐ | ๕๐,๐๐๐ | ๕๐,๐๐๐ | ๕๐,๐๐๐ | ๕๐,๐๐๐ | ๑ โครงการ | สร้างจิตสำนึกในการอนุรักษ์ป่าและเพิ่มพื้นที่สีเขียว | สำนักปลัด |
| ๔ | สวนสาธารณะเฉลิมพระเกียรติ | เพื่อเปิดทุนสถาบันหลัก และเพิ่มพื้นที่พักผ่อนหย่อนใจ | ปรับปรุงภูมิทัศน์สวนสาธารณะ-สวนหย่อม | ๕๐,๐๐๐ | ๕๐,๐๐๐ | ๕๐,๐๐๐ | ๕๐,๐๐๐ | ๕๐,๐๐๐ | ๑ โครงการ | มีพื้นที่พักผ่อนหย่อนใจ และมีพื้นที่จัดกิจกรรม | สำนักปลัด |

หมายเหตุ : ๑. แบบ ผ.๐๒ เป็นแบบสำหรับองค์การบริหารส่วนตำบลดงมะไฟ ดำเนินการ ที่ต้องลงรายละเอียดในแผนพัฒนาท้องถิ่น (พ.ศ.๒๕๖๖ - ๒๕๗๐) เพื่อนำไปจัดทำเป็นงบประมาณรายจ่าย

๒. ทั้งนี้องค์การบริหารส่วนตำบลดงมะไฟจะนำโครงการในแบบ ผ.๐๒ ไปของงบประมาณจากหน่วยงานอื่น ก็สามารถดำเนินการได้ โดยไม่ต้อง “แก้ไข” หรือ “เปลี่ยนแปลง” ไปอยู่ในแบบ ผ.

รายละเอียดโครงการพัฒนา

แผนพัฒนาท้องถิ่น (พ.ศ.๒๕๖๖ - ๒๕๗๐)

องค์การบริหารส่วนตำบลดงมะไฟ อำเภอทรายมูล จังหวัดยโสธร

ก. ยุทธศาสตร์จังหวัดที่ ๓ การยกระดับคุณภาพชีวิต เสริมสร้างความเข้มแข็งและความมั่นคงของครอบครัว ชุมชนและสังคม

ข. ยุทธศาสตร์การพัฒนาขององค์กรปกครองท้องถิ่นในจังหวัดยโสธร ที่ ๓ ยกระดับคุณภาพชีวิต เสริมสร้างความเข้มแข็งและความมั่นคงของครอบครัว ชุมชนและสังคม

ค. ยุทธศาสตร์องค์การบริหารส่วนตำบลดงมะไฟ ที่ ๘ ยุทธศาสตร์การพัฒนาด้านทรัพยากรธรรมชาติและสิ่งแวดล้อม

แผนงานการเกษตร

| ที่ | โครงการ | วัตถุประสงค์ | เป้าหมาย (ผลผลิตของ โครงการ) | งบประมาณ | | | | | ตัวชี้วัด (KPI) | ผลที่คาดว่าจะ ได้รับ | หน่วยงานรับผิดชอบหลัก |
|-----|--|--|--|---------------|---------------|---------------|---------------|---------------|--------------------|--|-----------------------|
| | | | | ๒๕๖๖ (บาท) | ๒๕๖๗ (บาท) | ๒๕๖๘ (บาท) | ๒๕๖๙ (บาท) | ๒๕๗๐ (บาท) | | | |
| ๕ | ชุดร่องแนวกันไฟป่าในเขตพื้นที่ บ้านคำแซนตอก หมู่ที่ ๖ | เพื่อป้องกันป่าไม้ช่วงฤดูแล้ง | กว้าง ๑.๕๐ เมตร ลึกเฉลี่ย ๑.๕๐ เมตร ยาว ๑,๕๐๐ เมตร | ๑๐๐,๐๐๐ | ๑๐๐,๐๐๐ | ๑๐๐,๐๐๐ | ๑๐๐,๐๐๐ | ๑๐๐,๐๐๐ | ๑ โครงการ | ลดความสูญเสียทรัพยากรป่าไม้ | สำนักปลัด |
| ๖ | ปลูกเห็ด ปลูกป่า รักษาแผ่นดิน | เพื่อเป็นการอนุรักษ์ป่า และเห็นธรรมชาติให้คนในชุมชน | พื้นที่ป่าภายในเขตตำบลดงมะไฟ | ๕๐,๐๐๐ | ๕๐,๐๐๐ | ๕๐,๐๐๐ | ๕๐,๐๐๐ | ๕๐,๐๐๐ | ๑ โครงการ | สร้างจิตสำนึกในการอนุรักษ์ป่า และเห็นธรรมชาติคนในชุมชน | สำนักปลัด |
| ๗ | ป้องกันและแก้ไขปัญหาล้างอ้อคิภัยและไฟป่า | เพื่อป้องกันและแก้ปัญหาล้างอ้อคิภัยและไฟป่า | พื้นที่ป่าภายในเขตตำบลดงมะไฟ | ๕๐,๐๐๐ | ๕๐,๐๐๐ | ๕๐,๐๐๐ | ๕๐,๐๐๐ | ๕๐,๐๐๐ | ๑ โครงการ | ลดความสูญเสียทรัพยากรป่าไม้ | สำนักปลัด |
| ๘ | อนุรักษ์พันธุกรรมพืชอันเนื่องมาจากพระราชดำริ สมเด็จพระเทพรัตนสุดาฯ สยามบรมราชกุมารี (อพ.สธ.) | เพื่ออนุรักษ์พันธุกรรมพืช สำรวจและจัดทำฐานข้อมูลทรัพยากรท้องถิ่น | จัดทำฐานข้อมูลทรัพยากรท้องถิ่น ข้อมูลต้นไม้และพันธุกรรมพืช | ๕๐,๐๐๐ | ๕๐,๐๐๐ | ๕๐,๐๐๐ | ๕๐,๐๐๐ | ๕๐,๐๐๐ | ๑ โครงการ | มีการอนุรักษ์พันธุกรรมพืช สำรวจและจัดทำฐานข้อมูลทรัพยากรท้องถิ่น | สำนักปลัด |

หมายเหตุ : ๑. แบบ ผ.๐๒ เป็นแบบสำหรับองค์การบริหารส่วนตำบลดงมะไฟ ดำเนินการ ที่ต้องลงรายละเอียดในแผนพัฒนาท้องถิ่น (พ.ศ.๒๕๖๖ - ๒๕๗๐) เพื่อนำไปจัดทำเป็นงบประมาณรายจ่าย

๒. ทั้งนี้องค์การบริหารส่วนตำบลดงมะไฟจะนำโครงการในแบบ ผ.๐๒ ไปของงบประมาณจากหน่วยงานอื่น ก็สามารถดำเนินการได้ โดยไม่ต้อง “แก้ไข” หรือ “เปลี่ยนแปลง” ไปอยู่ในแบบ ผ.

รายละเอียดโครงการพัฒนา

แผนพัฒนาท้องถิ่น (พ.ศ.๒๕๖๖ – ๒๕๗๐)

องค์การบริหารส่วนตำบลดงมะไฟ อำเภอทรายมูล จังหวัดยโสธร

ก. ยุทธศาสตร์จังหวัดที่ ๓ การยกระดับคุณภาพชีวิต เสริมสร้างความเข้มแข็งและความมั่นคงของครอบครัว ชุมชนและสังคม

ข. ยุทธศาสตร์การพัฒนาขององค์กรปกครองท้องถิ่นในจังหวัดยโสธร ที่ ๓ ยกระดับคุณภาพชีวิต เสริมสร้างความเข้มแข็งและความมั่นคงของครอบครัว ชุมชนและสังคม

ค. ยุทธศาสตร์องค์การบริหารส่วนตำบลดงมะไฟ ที่ ๘ ยุทธศาสตร์การพัฒนาด้านทรัพยากรธรรมชาติและสิ่งแวดล้อม

แผนงานการเกษตร

| ที่ | โครงการ | วัตถุประสงค์ | เป้าหมาย (ผลผลิตของ โครงการ) | งบประมาณ | | | | | ตัวชี้วัด (KPI) | ผลที่คาดว่าจะ ได้รับ | หน่วยงานรับผิดชอบหลัก |
|-----|--|---|--|---------------|---------------|---------------|---------------|---------------|--------------------|---|-----------------------|
| | | | | ๒๕๖๖ (บาท) | ๒๕๖๗ (บาท) | ๒๕๖๘ (บาท) | ๒๕๖๙ (บาท) | ๒๕๗๐ (บาท) | | | |
| ๙ | ปลูกป่าเทิดพระเกียรติสมเด็จพระนางเจ้าสุทิดา พัชรสุธาพิมลลักษณ พระบรมราชินี | เพื่อสร้างจิตสำนึกในการอนุรักษ์ทรัพยากรป่าไม้ | ปลูกต้นไม้ตามพื้นที่สาธารณะประโยชน์ในพื้นที่ตำบลดงมะไฟ | ๕๐,๐๐๐ | ๕๐,๐๐๐ | ๕๐,๐๐๐ | ๕๐,๐๐๐ | ๕๐,๐๐๐ | ๑ โครงการ | ประชาชนมีจิตสำนึกในการอนุรักษ์ทรัพยากรป่าไม้ | สำนักปลัด |
| ๑๐ | ปฏิบัติการป้องกันและควบคุมไฟป่าของเครือข่ายความร่วมมือในการควบคุมไฟป่าหมู่บ้านคำแซนสอก หมู่ที่ ๖ | เพื่อให้การดูแลปกป้องพื้นที่ป่าและควบคุมไฟป่าในพื้นที่ได้อย่างมีประสิทธิภาพ | พื้นที่ป่าสงวนแห่งชาติและพื้นที่ป่าดงมะไฟ | ๑๕๐,๐๐๐ | ๑๕๐,๐๐๐ | ๑๕๐,๐๐๐ | ๑๕๐,๐๐๐ | ๑๕๐,๐๐๐ | ๑ โครงการ | มีการดูแลปกป้องพื้นที่ป่าและควบคุมไฟป่าในพื้นที่ได้อย่างมีประสิทธิภาพ | สำนักปลัด |
| ๑๑ | ท้องถิ่นอาสา ปลูกป่าเฉลิมพระเกียรติ “จิตอาสา สร้างป่า รักษาป่า” | เพื่ออนุรักษ์ทรัพยากรป่าไม้ให้คงอยู่กับชุมชนสืบไป | ปลูกต้นไม้ตามพื้นที่สาธารณะในพื้นที่ตำบลดงมะไฟ | ๕๐,๐๐๐ | ๕๐,๐๐๐ | ๕๐,๐๐๐ | ๕๐,๐๐๐ | ๕๐,๐๐๐ | ๑ โครงการ | ทรัพยากรป่าไม้ให้คงอยู่กับชุมชนสืบไป | สำนักปลัด |
| ๑๒ | ตรวจสอบแนวเขตพื้นที่สาธารณะและป่าชุมชน (นสล.) | เพื่อให้ทราบแนวเขตและพื้นที่ที่เป็นสาธารณะ | ที่สาธารณะและป่าชุมชนในเขตพื้นที่ฯ | ๕๐,๐๐๐ | ๕๐,๐๐๐ | ๕๐,๐๐๐ | ๕๐,๐๐๐ | ๕๐,๐๐๐ | ๑ โครงการ | ทราบแนวเขตและพื้นที่ที่เป็นที่สาธารณะ | สำนักปลัด |

หมายเหตุ : ๑. แบบ ผ.๐๒ เป็นแบบสำหรับองค์การบริหารส่วนตำบลดงมะไฟ ดำเนินการ ที่ต้องลงรายละเอียดในแผนพัฒนาท้องถิ่น (พ.ศ.๒๕๖๖ – ๒๕๗๐) เพื่อนำไปจัดทำเป็นงบประมาณรายจ่าย

๒. ทั้งนี้องค์การบริหารส่วนตำบลดงมะไฟจะนำโครงการในแบบ ผ.๐๒ ไปของงบประมาณจากหน่วยงานอื่น ก็สามารถดำเนินการได้ โดยไม่ต้อง “แก้ไข” หรือ “เปลี่ยนแปลง” ไปอยู่ในแบบ ผ.

รายละเอียดโครงการพัฒนา
ที่นำมาจากแผนพัฒนาหมู่บ้าน
(ผ.๐๒/๑)

**รายละเอียดโครงการพัฒนา
ที่นำมาจากแผนพัฒนาหมู่บ้านและแผนชุมชน (พ.ศ. ๒๕๖๖ – ๒๕๗๐)
องค์การบริหารส่วนตำบลดงมะไฟ อำเภอทรายมูล จังหวัดยโสธร**

ก. ยุทธศาสตร์จังหวัดที่ ๓ ยกระดับคุณภาพชีวิต เสริมสร้างความเข้มแข็งและความมั่นคงของครอบครัว ชุมชนและสังคม

ข. ยุทธศาสตร์การพัฒนาขององค์การปกครองท้องถิ่นในจังหวัดยโสธร ที่ ๓ ยกระดับคุณภาพชีวิต เสริมสร้างความเข้มแข็งและความมั่นคงของครอบครัว ชุมชนและสังคม

| ที่ | โครงการ | วัตถุประสงค์ | เป้าหมาย (ผลผลิตของ โครงการ) | งบประมาณ | | | | | ตัวชี้วัด (KPI) | ผลที่คาดว่าจะ ได้รับ | ที่มาของ โครงการ | หน่วยงาน รับผิดชอบหลัก |
|-----|---|--------------------------------|------------------------------------|---------------|---------------|---------------|---------------|---------------|--------------------|--------------------------------------|---------------------|---------------------------|
| | | | | ๒๕๖๖ (บาท) | ๒๕๖๗ (บาท) | ๒๕๖๘ (บาท) | ๒๕๖๙ (บาท) | ๒๕๗๐ (บาท) | | | | |
| ๑ | โครงการสนับสนุนกลุ่มสตรีแม่บ้าน หมู่ที่ ๑ | เพื่อส่งเสริมกลุ่มสตรี | กลุ่มสตรีแม่บ้าน หมู่ที่ ๑ | ๓๐,๐๐๐ | ๓๐,๐๐๐ | ๓๐,๐๐๐ | ๓๐,๐๐๐ | ๓๐,๐๐๐ | ร้อยละการเข้าร่วม | สามารถส่งเสริมกลุ่มสตรี | แผนพัฒนาหมู่บ้าน | อบต.ดงมะไฟ |
| ๒ | โครงการฝึกอบรมกลุ่มอาชีพ หมู่ที่ ๒ | เพื่อส่งเสริมกลุ่มอาชีพ | กลุ่มอาชีพ หมู่ที่ ๒ | ๓๐,๐๐๐ | ๓๐,๐๐๐ | ๓๐,๐๐๐ | ๓๐,๐๐๐ | ๓๐,๐๐๐ | ร้อยละการเข้าร่วม | สามารถส่งเสริมกลุ่มอาชีพ | แผนพัฒนาหมู่บ้าน | อบต.ดงมะไฟ |
| ๓ | โครงการสนับสนุนกลุ่มอาชีพและกลุ่มสตรี หมู่ที่ ๓ | เพื่อส่งเสริมกลุ่มและกลุ่มสตรี | กลุ่มอาชีพและกลุ่มสตรี หมู่ที่ ๓ | ๓๐,๐๐๐ | ๓๐,๐๐๐ | ๓๐,๐๐๐ | ๓๐,๐๐๐ | ๓๐,๐๐๐ | ร้อยละการเข้าร่วม | สามารถส่งเสริมกลุ่มอาชีพและกลุ่มสตรี | แผนพัฒนาหมู่บ้าน | อบต.ดงมะไฟ |
| ๔ | โครงการสนับสนุนกลุ่มอาชีพ (กลุ่มทอเสื่อกก) หมู่ที่ ๔ | เพื่อส่งเสริมกลุ่มอาชีพ | กลุ่มอาชีพ หมู่ที่ ๔ | ๓๐,๐๐๐ | ๓๐,๐๐๐ | ๓๐,๐๐๐ | ๓๐,๐๐๐ | ๓๐,๐๐๐ | ร้อยละการเข้าร่วม | สามารถส่งเสริมกลุ่มอาชีพ | แผนพัฒนาหมู่บ้าน | อบต.ดงมะไฟ |
| ๕ | โครงการสนับสนุนกลุ่มอาชีพ (กลุ่มข้าวเกรียบว่าว) หมู่ที่ ๕ | เพื่อส่งเสริมกลุ่มอาชีพ | กลุ่มอาชีพ หมู่ที่ ๕ | ๓๐,๐๐๐ | ๓๐,๐๐๐ | ๓๐,๐๐๐ | ๓๐,๐๐๐ | ๓๐,๐๐๐ | ร้อยละการเข้าร่วม | สามารถส่งเสริมกลุ่มอาชีพ | แผนพัฒนาหมู่บ้าน | อบต.ดงมะไฟ |
| ๖ | โครงการสนับสนุนกลุ่มอาชีพ (กลุ่มทอเสื่อกกลายชนิด) หมู่ที่ ๖ | เพื่อส่งเสริมกลุ่มอาชีพ | กลุ่มอาชีพ หมู่ที่ ๖ | ๓๐,๐๐๐ | ๓๐,๐๐๐ | ๓๐,๐๐๐ | ๓๐,๐๐๐ | ๓๐,๐๐๐ | ร้อยละการเข้าร่วม | สามารถส่งเสริมกลุ่มอาชีพ | แผนพัฒนาหมู่บ้าน | อบต.ดงมะไฟ |
| ๗ | โครงการฝึกอบรมกลุ่มอาชีพ (กลุ่มข้าวกล็องงอก) หมู่ที่ ๗ | เพื่อส่งเสริมกลุ่มอาชีพ | กลุ่มอาชีพ หมู่ที่ ๗ | ๓๐,๐๐๐ | ๓๐,๐๐๐ | ๓๐,๐๐๐ | ๓๐,๐๐๐ | ๓๐,๐๐๐ | ร้อยละการเข้าร่วม | สามารถส่งเสริมกลุ่มอาชีพ | แผนพัฒนาหมู่บ้าน | อบต.ดงมะไฟ |

หมายเหตุ : แบบ ผ.๐๒/๑ เป็นแบบสำหรับองค์การบริหารส่วนตำบลดงมะไฟที่นำมาจากแผนพัฒนาหมู่บ้านและแผนชุมชนมาดำเนินการ หากองค์การบริหารส่วนตำบลดงมะไฟจะนำโครงการในแบบ ผ.๐๒/๑ ไปจัดทำเป็นงบประมาณรายจ่าย ก็สามารถดำเนินการได้

รายละเอียดโครงการพัฒนา
ที่นำมาจากแผนพัฒนาหมู่บ้านและแผนชุมชน (พ.ศ. ๒๕๖๖ – ๒๕๗๐)
องค์การบริหารส่วนตำบลดงมะไฟ อำเภอทรายมูล จังหวัดยโสธร

ก. ยุทธศาสตร์จังหวัดที่ ๓ ยกระดับคุณภาพชีวิต เสริมสร้างความเข้มแข็งและความมั่นคงของครอบครัว ชุมชนและสังคม

ข. ยุทธศาสตร์การพัฒนาขององค์การปกครองท้องถิ่นในจังหวัดยโสธร ที่ ๓ ยกระดับคุณภาพชีวิต เสริมสร้างความเข้มแข็งและความมั่นคงของครอบครัว ชุมชนและสังคม

| ที่ | โครงการ | วัตถุประสงค์ | เป้าหมาย (ผลผลิตของ โครงการ) | งบประมาณ | | | | | ตัวชี้วัด (KPI) | ผลที่คาดว่าจะ ได้รับ | ที่มาของ โครงการ | หน่วยงาน รับผิดชอบหลัก |
|-----|--|-------------------------|------------------------------------|---------------|---------------|---------------|---------------|---------------|--------------------|--------------------------|---------------------|---------------------------|
| | | | | ๒๕๖๖ (บาท) | ๒๕๖๗ (บาท) | ๒๕๖๘ (บาท) | ๒๕๖๙ (บาท) | ๒๕๗๐ (บาท) | | | | |
| ๘ | โครงการสนับสนุนกลุ่มอาชีพ (กลุ่มทอผ้าขาวม้า, กลุ่มดอกไม้ประดิษฐ์) หมู่ที่ ๘ | เพื่อส่งเสริมกลุ่มอาชีพ | กลุ่มอาชีพ หมู่ที่ ๘ | ๕๐,๐๐๐ | ๕๐,๐๐๐ | ๕๐,๐๐๐ | ๕๐,๐๐๐ | ๕๐,๐๐๐ | ร้อยละการเข้าร่วม | สามารถส่งเสริมกลุ่มอาชีพ | แผนพัฒนาหมู่บ้าน | อบต.ดงมะไฟ |
| ๙ | โครงการสนับสนุนและฝึกอบรมกลุ่มอาชีพ (กลุ่มเย็บผ้า,กลุ่มผลิตข้าวอินทรีย์,กลุ่มผลิตปุ๋ยอินทรีย์ชีวภาพ) หมู่ที่ ๙ | เพื่อส่งเสริมกลุ่มอาชีพ | กลุ่มอาชีพ หมู่ที่ ๙ | ๑๐๐,๐๐๐ | ๑๐๐,๐๐๐ | ๑๐๐,๐๐๐ | ๑๐๐,๐๐๐ | ๑๐๐,๐๐๐ | ร้อยละการเข้าร่วม | สามารถส่งเสริมกลุ่มอาชีพ | แผนพัฒนาหมู่บ้าน | อบต.ดงมะไฟ |
| ๑๐ | โครงการส่งเสริมสนับสนุนกลุ่มอาชีพ หมู่ที่ ๑๐ | เพื่อส่งเสริมกลุ่มอาชีพ | กลุ่มอาชีพ หมู่ที่ ๑๐ | ๓๐,๐๐๐ | ๓๐,๐๐๐ | ๓๐,๐๐๐ | ๓๐,๐๐๐ | ๓๐,๐๐๐ | ร้อยละการเข้าร่วม | สามารถส่งเสริมกลุ่มอาชีพ | แผนพัฒนาหมู่บ้าน | อบต.ดงมะไฟ |

หมายเหตุ : แบบ ผ.๐๒/๑ เป็นแบบสำหรับองค์การบริหารส่วนตำบลดงมะไฟที่นำมาจากแผนพัฒนาหมู่บ้านและแผนชุมชนมาดำเนินการ

หากองค์การบริหารส่วนตำบลดงมะไฟจะนำโครงการในแบบ ผ.๐๒/๑ ไปจัดทำเป็นงบประมาณรายจ่าย ก็สามารถดำเนินการได้

รายละเอียดโครงการพัฒนา

แผนพัฒนาท้องถิ่น (พ.ศ.๒๕๖๖ – ๒๕๗๐)

สำหรับโครงการที่เกินศักยภาพขององค์กรปกครองส่วนท้องถิ่นที่ใช้สำหรับการประสานแผนพัฒนาท้องถิ่น

องค์การบริหารส่วนตำบลดงมะไฟ อำเภอทรายมูล จังหวัดยโสธร

ก. ยุทธศาสตร์จังหวัดยโสธร ที่ ๓ ยุกระดับคุณภาพชีวิต เสริมสร้างความเข้มแข็งและความมั่นคงของครอบครัว ชุมชนและสังคม

ข. ยุทธศาสตร์การพัฒนาขององค์กรปกครองส่วนท้องถิ่นในเขตจังหวัดยโสธร ที่ ๓ การบริหารองค์กรปกครองส่วนท้องถิ่นและสถานศึกษาสู่ความเป็นเลิศ

ยุทธศาสตร์การพัฒนาขององค์การบริหารส่วนตำบลดงมะไฟ ที่ ๓ ยุกระดับคุณภาพชีวิต เสริมสร้างความเข้มแข็งและความมั่นคงของครอบครัว ชุมชนและสังคม

แผนงานอุตสาหกรรมและการโยธา

| ที่ | โครงการ | วัตถุประสงค์ | เป้าหมาย (ผลผลิตของ โครงการ) | งบประมาณ | | | | | ตัวชี้วัด (KPI) | ผลที่คาดว่าจะได้รับ | หน่วยงานที่ จะขอประสาน |
|-----|---|---|--|---------------|---------------|---------------|---------------|---------------|-------------------------------|--------------------------------------|---------------------------|
| | | | | ๒๕๖๖ (บาท) | ๒๕๖๗ (บาท) | ๒๕๖๘ (บาท) | ๒๕๖๙ (บาท) | ๒๕๗๐ (บาท) | | | |
| ๑ | ปรับปรุงถนน คสล. เป็นผิวจราจร asphaltic ทางเข้าหมู่บ้านกุดกว้าง หมู่ที่ ๒ | เพื่อให้ประชาชนที่สัญจรไปมาได้รับความสะดวกสบายมากยิ่งขึ้น | กว้าง ๖ เมตร ยาว ๓๕๐ เมตร หนา ๐.๑๕ เมตร | ๒,๐๐๐,๐๐๐ | ๒,๐๐๐,๐๐๐ | ๒,๐๐๐,๐๐๐ | ๒,๐๐๐,๐๐๐ | ๒,๐๐๐,๐๐๐ | ถนน asphaltic จำนวน ๑ สาย | ประชาชนที่สัญจรไปมาสะดวกสบาย | อบต.ดงมะไฟ |
| ๒ | ก่อสร้างถนน คสล.สายหน้าโรงเรียนบ้านกุดกว้าง หมู่ที่ ๒ | เพื่อให้ประชาชนที่สัญจรไปมาได้รับความสะดวกสบายมากยิ่งขึ้น | กว้าง ๔ เมตร ยาว ๔๐๐ เมตร หนา ๐.๑๕ เมตร | ๙๐๐,๐๐๐ | ๙๐๐,๐๐๐ | ๙๐๐,๐๐๐ | ๙๐๐,๐๐๐ | ๙๐๐,๐๐๐ | ถนน คสล. จำนวน ๑ สาย | ประชาชนที่สัญจรไปมาสะดวกสบาย | อบต.ดงมะไฟ |
| ๓ | ก่อสร้างร่องระบายน้ำ คสล. สายหน้าวัดบ้านกุดกว้าง - ทางเข้าหมู่บ้านกุดกว้างหมู่ที่ ๒ | เพื่อป้องกันน้ำท่วมขังน้ำไหลผ่านสะดวกยิ่งขึ้น | กว้าง ๐.๓๐ เมตร ยาว ๕๐๐ เมตร ลึก ๐.๓๐ เมตร | ๙๐๐,๐๐๐ | ๙๐๐,๐๐๐ | ๙๐๐,๐๐๐ | ๙๐๐,๐๐๐ | ๙๐๐,๐๐๐ | ร่องระบายน้ำ คสล. จำนวน ๑ สาย | น้ำไม่ท่วมขังน้ำไหลผ่านสะดวกยิ่งขึ้น | อบต.ดงมะไฟ |
| ๔ | โครงการก่อสร้างถนนดินสายนาแพง บ้านกุดกว้าง หมู่ที่ ๒ | เพื่อให้ประชาชนที่สัญจรไปมาได้รับความสะดวกสบาย | กว้าง ๓ เมตร ยาว ๑,๐๐๐ เมตร | ๙๐๐,๐๐๐ | ๙๐๐,๐๐๐ | ๙๐๐,๐๐๐ | ๙๐๐,๐๐๐ | ๙๐๐,๐๐๐ | ถนนดิน จำนวน ๑ สาย | ประชาชนที่สัญจรไปมาสะดวกสบาย | อบต.ดงมะไฟ |

หมายเหตุ : ๑. แบบ ผ.๐๒/๒ เป็นแบบสำหรับองค์การบริหารส่วนตำบลดงมะไฟ เสนอขอประสานโครงการกับองค์การบริหารส่วนจังหวัด และหน่วยงานอื่น และลงรายละเอียดในแผนพัฒนาท้องถิ่น

๒. ให้คณะกรรมการประสานแผนฯ ระดับอำเภอ ประชุมกลั่นกรอง และจัดเรียงลำดับความสำคัญของโครงการจาก ผ.๐๒/๒

๓. ให้ประธานคณะกรรมการประสานแผนฯ ระดับอำเภอ เป็นผู้มีหน้าที่จัดส่งโครงการพัฒนาที่ขอประสาน โดยใช้เลขหนังสือของหน่วยงานของประสานฯ

๔. การนำแผนพัฒนาท้องถิ่น (พ.ศ.๒๕๖๖ – ๒๕๗๐) ไปใช้ (จัดทำงบประมาณ) องค์การบริหารส่วนตำบลดงมะไฟ สามารถใช้ แบบ ผ.๐๒ แบบ ผ.๐๒/๑ และแบบ ผ.๐๒/๒ โดยไม่ต้องแก้ไข

แบบที่ใช้

รายละเอียดโครงการพัฒนา

แผนพัฒนาท้องถิ่น (พ.ศ.๒๕๖๖ - ๒๕๗๐)

สำหรับโครงการที่เกินศักยภาพขององค์กรปกครองส่วนท้องถิ่นที่ใช้สำหรับการประสานแผนพัฒนาท้องถิ่น

องค์การบริหารส่วนตำบลดงมะไฟ อำเภอทรายมูล จังหวัดยโสธร

ก. ยุทธศาสตร์จังหวัดยโสธร ที่ ๓ ยกกระดับคุณภาพชีวิต เสริมสร้างความเข้มแข็งและความมั่นคงของครอบครัว ชุมชนและสังคม

ข. ยุทธศาสตร์การพัฒนาขององค์กรปกครองส่วนท้องถิ่นในเขตจังหวัดยโสธร ที่ ๓ การบริหารองค์กรปกครองส่วนท้องถิ่นและสถานศึกษาสู่ความเป็นเลิศ

ยุทธศาสตร์การพัฒนาขององค์การบริหารส่วนตำบลดงมะไฟ ที่ ๓ ยกกระดับคุณภาพชีวิต เสริมสร้างความเข้มแข็งและความมั่นคงของครอบครัว ชุมชนและสังคม

แผนงานอุตสาหกรรมและการโยธา

| ที่ | โครงการ | วัตถุประสงค์ | เป้าหมาย (ผลผลิตของ โครงการ) | งบประมาณ | | | | | ตัวชี้วัด (KPI) | ผลที่คาดว่าจะ ได้รับ | หน่วยงานที่จะ ขอประสาน |
|-----|---|---|---|---------------|---------------|---------------|---------------|---------------|---------------------------|-------------------------------|---------------------------|
| | | | | ๒๕๖๖ (บาท) | ๒๕๖๗ (บาท) | ๒๕๖๘ (บาท) | ๒๕๖๙ (บาท) | ๒๕๗๐ (บาท) | | | |
| ๕ | โครงการปรับปรุงถนน คสล. เป็นผิวจราจร asphaltic สายบ้านนางหนูสิน แก้วไธย์ สามแยกยายคำ บ้านคำครตา หมู่ที่ ๓ | เพื่อให้ประชาชนที่สัญจรไปมา สะดวกสบาย | กว้าง ๕ เมตร ยาว ๕๕๐ เมตร หนา ๐.๐๕ เมตร | ๑,๕๐๐,๐๐๐ | ๑,๕๐๐,๐๐๐ | ๑,๕๐๐,๐๐๐ | ๑,๕๐๐,๐๐๐ | ๑,๕๐๐,๐๐๐ | ถนน asphaltic จำนวน ๑ สาย | ประชาชนที่สัญจรไปมา สะดวกสบาย | อบต.ดงมะไฟ |
| ๖ | ก่อสร้างถนนลาดยางสาย บ้าน ดงมะไฟ ตำบล ดงมะไฟ - บ้านดู่ลาด ตำบลดู่ลาด | เพื่อให้ประชาชนที่สัญจรไป- มาได้รับความ สะดวก ปลอดภัย | กว้าง ๖ เมตร ยาว ๔,๘๘๐ เมตร | ๓๐,๐๐๐,๐๐๐ | ๓๐,๐๐๐,๐๐๐ | ๓๐,๐๐๐,๐๐๐ | ๓๐,๐๐๐,๐๐๐ | ๓๐,๐๐๐,๐๐๐ | ถนนลาดยาง จำนวน ๑ สาย | ประชาชนที่สัญจรไปมา สะดวกสบาย | อบต.ดงมะไฟ |
| ๗ | ก่อสร้างถนนลาดยางสาย บ้านคำแซนศอก ม.๖ - สี่แยกหนองตาเสียน | เพื่อให้ประชาชนที่สัญจรไป- มาได้รับความ สะดวก ปลอดภัย | กว้าง ๖ เมตร ยาว ๓,๐๐๐ เมตร | ๑๕,๐๐๐,๐๐๐ | ๑๕,๐๐๐,๐๐๐ | ๑๕,๐๐๐,๐๐๐ | ๑๕,๐๐๐,๐๐๐ | ๑๕,๐๐๐,๐๐๐ | ถนนลาดยาง จำนวน ๑ สาย | ประชาชนที่สัญจรไปมา สะดวกสบาย | อบต.ดงมะไฟ |

หมายเหตุ : ๑. แบบ ผ.๐๒/๒ เป็นแบบสำหรับองค์การบริหารส่วนตำบลดงมะไฟ เสนอขอประสานโครงการกับองค์การบริหารส่วนจังหวัด และหน่วยงานอื่น และลงรายละเอียดในแผนพัฒนาท้องถิ่น

๒. ให้คณะกรรมการประสานแผนฯ ระดับอำเภอ ประชุมกลั่นกรอง และจัดเรียงลำดับความสำคัญของโครงการจาก ผ.๐๒/๒

๓. ให้ประธานคณะกรรมการประสานแผนฯ ระดับอำเภอ เป็นผู้มีหน้าที่จัดส่งโครงการพัฒนาที่ขอประสาน โดยใช้เลขหนังสือของหน่วยงานของประธานฯ

๔. การนำแผนพัฒนาท้องถิ่น (พ.ศ.๒๕๖๖ - ๒๕๗๐) ไปใช้ (จัดทำงบประมาณ) องค์การบริหารส่วนตำบลดงมะไฟ สามารถใช้ แบบ ผ.๐๒ แบบ ผ.๐๒/๑ และแบบ ผ.๐๒/๒ โดยไม่ต้องแก้ไข

แบบที่ใช้

รายละเอียดโครงการพัฒนา

แผนพัฒนาท้องถิ่น (พ.ศ.๒๕๖๖ - ๒๕๗๐)

สำหรับโครงการที่เกินศักยภาพขององค์กรปกครองส่วนท้องถิ่นที่ใช้สำหรับการประสานแผนพัฒนาท้องถิ่น

องค์การบริหารส่วนตำบลดงมะไฟ อำเภอทรายมูล จังหวัดยโสธร

ก. ยุทธศาสตร์จังหวัดยโสธร ที่ ๓ ยกระดับคุณภาพชีวิต เสริมสร้างความเข้มแข็งและความมั่นคงของครอบครัว ชุมชนและสังคม

ข. ยุทธศาสตร์การพัฒนาขององค์กรปกครองส่วนท้องถิ่นในเขตจังหวัดยโสธร ที่ ๓ การบริหารองค์กรปกครองส่วนท้องถิ่นและสถานศึกษาสู่ความเป็นเลิศ

ยุทธศาสตร์การพัฒนาขององค์การบริหารส่วนตำบลดงมะไฟ ที่ ๓ ยกระดับคุณภาพชีวิต เสริมสร้างความเข้มแข็งและความมั่นคงของครอบครัว ชุมชนและสังคม

แผนงานอุตสาหกรรมและการโยธา

| ที่ | โครงการ | วัตถุประสงค์ | เป้าหมาย (ผลผลิตของ โครงการ) | งบประมาณ | | | | | ตัวชี้วัด (KPI) | ผลที่คาดว่าจะ ได้รับ | หน่วยงานที่ จะขอประสาน |
|-----|---|--|---|---------------|---------------|---------------|---------------|---------------|----------------------------|--|---------------------------|
| | | | | ๒๕๖๖ (บาท) | ๒๕๖๗ (บาท) | ๒๕๖๘ (บาท) | ๒๕๖๙ (บาท) | ๒๕๗๐ (บาท) | | | |
| ๘ | ก่อสร้างถนน คสล. สายบ้าน คำครดา - บ้านคำฮี บ้านคำคร ดา หมู่ที่ ๓ | เพื่อให้ประชาชนที่ สัญจรไปมาได้รับ ความสะดวกสบาย | กว้าง ๕ เมตร ยาว ๑,๕๐๐ เมตร หนา ๐.๑๕ เมตร | ๕,๐๐๐,๐๐๐ | ๕,๐๐๐,๐๐๐ | ๕,๐๐๐,๐๐๐ | ๕,๐๐๐,๐๐๐ | ๕,๐๐๐,๐๐๐ | ถนน คสล. จำนวน ๑ สาย | ประชาชนที่ สัญจรไปมา สะดวกสบาย | อบต.ดงมะไฟ |
| ๙ | ก่อสร้างถนน คสล.สายบ้านนาง บุญช่วย พันธุ์ศรี (นาคำ - คำคร ดา) บ้านคำครดา หมู่ที่ ๙ | เพื่อให้ประชาชนที่ สัญจรไปมาได้รับ ความสะดวกสบาย | กว้าง ๔ เมตร ยาว ๕๐๐ เมตร หนา ๐.๑๕ เมตร | ๒,๐๐๐,๐๐๐ | ๒,๐๐๐,๐๐๐ | ๒,๐๐๐,๐๐๐ | ๒,๐๐๐,๐๐๐ | ๒,๐๐๐,๐๐๐ | ถนน คสล. จำนวน ๑ สาย | ประชาชนที่สัญจร ไปมาได้รับความ สะดวกสบาย | อบต.ดงมะไฟ |
| ๑๐ | ก่อสร้างถนน คสล.สายหน้าวัด กุดกว้าง - หน้าบ้านนางพร บ้อง ศรี บ้านกุดกว้าง หมู่ที่ ๒ | เพื่อให้ประชาชนที่ สัญจรไปมาได้รับ ความสะดวกสบาย | กว้าง ๔ เมตร ยาว ๕๐๐ เมตร หนา ๐.๑๕ เมตร | ๑,๕๐๐,๐๐๐ | ๑,๕๐๐,๐๐๐ | ๑,๕๐๐,๐๐๐ | ๑,๕๐๐,๐๐๐ | ๑,๕๐๐,๐๐๐ | ถนน คสล. จำนวน ๑ สาย | ประชาชนที่สัญจร ไปมาได้รับความ สะดวกสบาย | อบต.ดงมะไฟ |
| ๑๑ | ก่อสร้างถนน คสล.จากบ้านนาง ลำปาง หวายเครือ - หนองจอก - นานายปี ทุ่งกระเดื่อง บ้านดง มะไฟ หมู่ที่ ๘ | เพื่อให้ประชาชนที่ สัญจรไปมาได้รับ ความสะดวกสบาย | กว้าง ๔ เมตร ยาว ๑,๐๐๐ เมตร หนา ๐.๑๕ เมตร | ๓,๐๐๐,๐๐๐ | ๓,๐๐๐,๐๐๐ | ๓,๐๐๐,๐๐๐ | ๓,๐๐๐,๐๐๐ | ๓,๐๐๐,๐๐๐ | ถนน คสล. จำนวน ๑ สาย | ประชาชนที่สัญจร ไปมาได้รับความ สะดวกสบาย | อบต.ดงมะไฟ |

หมายเหตุ : ๑. แบบ ผ.๐๒/๒ เป็นแบบสำหรับองค์การบริหารส่วนตำบลดงมะไฟ เสนอขอประสานโครงการกับองค์การบริหารส่วนจังหวัด และหน่วยงานอื่น และลงรายละเอียดในแผนพัฒนาท้องถิ่น

๒. ให้คณะกรรมการประสานแผนฯ ระดับอำเภอ ประชุมกลั่นกรอง และจัดเรียงลำดับความสำคัญของโครงการจาก ผ.๐๒/๒

๓. ให้ประธานคณะกรรมการประสานแผนฯ ระดับอำเภอ เป็นผู้มีหน้าที่จัดส่งโครงการพัฒนาที่ขอประสาน โดยใช้เลขหนังสือของหน่วยงานของประธานฯ

๔. การนำแผนพัฒนาท้องถิ่น (พ.ศ.๒๕๖๖ - ๒๕๗๐) ไปใช้ (จัดท่างบประมาณ) องค์การบริหารส่วนตำบลดงมะไฟ สามารถใช้ แบบ ผ.๐๒ แบบ ผ.๐๒/๑ และแบบ ผ.๐๒/๒ โดยไม่ต้องแก้ไข

แบบที่ใช้

รายละเอียดโครงการพัฒนา

แผนพัฒนาท้องถิ่น (พ.ศ.๒๕๖๖ – ๒๕๗๐)

สำหรับโครงการที่เกี่วข้องกับภาพขององค์กรปกครองส่วนท้องถิ่นที่ใช้สำหรับการประสานแผนพัฒนาท้องถิ่น

องค์การบริหารส่วนตำบลดงมะไฟ อำเภอทรายมูล จังหวัดยโสธร

ก. ยุทธศาสตร์จังหวัดยโสธร ที่ ๓ ยกกระดับคุณภาพชีวิต เสริมสร้างความเข้มแข็งและความมั่นคงของครอบครัว ชุมชนและสังคม

ข. ยุทธศาสตร์การพัฒนาขององค์กรปกครองส่วนท้องถิ่นในเขตจังหวัดยโสธร ที่ ๓ การบริหารองค์กรปกครองส่วนท้องถิ่นและสถานศึกษา สู่วิถีความเป็นเลิศ

ยุทธศาสตร์การพัฒนาขององค์การบริหารส่วนตำบลดงมะไฟ ที่ ๓ ยกกระดับคุณภาพชีวิต เสริมสร้างความเข้มแข็งและความมั่นคงของครอบครัว ชุมชนและสังคม

แผนงานอุตสาหกรรมและการโยธา

| ที่ | โครงการ | วัตถุประสงค์ | เป้าหมาย (ผลผลิตของ โครงการ) | งบประมาณ | | | | | ตัวชี้วัด (KPI) | ผลที่คาดว่าจะ ได้รับ | หน่วยงานที่จะ ขอประสาน |
|-----|---|--|--|---------------|---------------|---------------|---------------|---------------|----------------------------|--|---------------------------|
| | | | | ๒๕๖๖ (บาท) | ๒๕๖๗ (บาท) | ๒๕๖๘ (บาท) | ๒๕๖๙ (บาท) | ๒๕๗๐ (บาท) | | | |
| ๑๒ | ก่อสร้างถนน คสล.สายบ้าน คำแซนตอก - บ้านดอนนก ชุม ตำบลดงมะไฟ | เพื่อให้ประชาชนที่ สัญจรไปมาได้รับ ความสะดวกสบาย | กว้าง ๕ เมตร ยาว ๔,๐๐๐ เมตร หนา ๐.๑๕ เมตร | ๑๑,๐๐๐,๐๐๐ | ๑๑,๐๐๐,๐๐๐ | ๑๑,๐๐๐,๐๐๐ | ๑๑,๐๐๐,๐๐๐ | ๑๑,๐๐๐,๐๐๐ | ถนน คสล. จำนวน ๑ สาย | ประชาชนที่ สัญจรไปมาได้รับ ความ สะดวกสบาย | อบต.ดงมะไฟ |
| ๑๓ | โครงการก่อสร้างถนน คสล. สายบ้านคำครตา - บ้านเขื่อนน้อย บ้านคำคร ตา หมู่ที่ ๙ | เพื่อให้ประชาชนที่ สัญจรไปมาได้รับ ความสะดวกสบาย | ขนาดกว้าง ๕ เมตร ยาว ๑,๕๐๐ เมตร หนา ๐.๑๕ เมตร | ๔,๕๐๐,๐๐๐ | ๔,๕๐๐,๐๐๐ | ๔,๕๐๐,๐๐๐ | ๔,๕๐๐,๐๐๐ | ๔,๕๐๐,๐๐๐ | ถนน คสล. จำนวน ๑ สาย | ประชาชนที่ สัญจรไปมาได้รับ ความ สะดวกสบาย | อบต.ดงมะไฟ |
| ๑๔ | โครงการก่อสร้างถนน คสล. สายบ้านคำครตา - บ้านโคกคำเนิน บ้านคำคร ตา หมู่ที่ ๙ | เพื่อให้ประชาชนที่ สัญจรไปมาได้รับ ความสะดวกสบาย | ขนาดกว้าง ๕ เมตร ยาว ๑,๐๐๐ เมตร หนา ๐.๑๕ เมตร | ๓,๐๐๐,๐๐๐ | ๓,๐๐๐,๐๐๐ | ๓,๐๐๐,๐๐๐ | ๓,๐๐๐,๐๐๐ | ๓,๐๐๐,๐๐๐ | ถนน คสล. จำนวน ๑ สาย | ประชาชนที่ สัญจรไปมาได้รับ ความ สะดวกสบาย | อบต.ดงมะไฟ |

หมายเหตุ : ๑. แบบ ผ.๐๒/๒ เป็นแบบสำหรับองค์การบริหารส่วนตำบลดงมะไฟ เสนอขอประสานโครงการกับองค์การบริหารส่วนจังหวัด และหน่วยงานอื่น และลงรายละเอียดในแผนพัฒนาท้องถิ่น

๒. ให้คณะกรรมการประสานแผนฯ ระดับอำเภอ ประชุมกลั่นกรอง และจัดเรียงลำดับความสำคัญของโครงการจาก ผ.๐๒/๒

๓. ให้ประธานคณะกรรมการประสานแผนฯ ระดับอำเภอ เป็นผู้มีหน้าที่จัดส่งโครงการพัฒนาที่ขอประสาน โดยใช้เลขหนังสือของหน่วยงานขอประสานฯ

๔. การนำแผนพัฒนาท้องถิ่น (พ.ศ.๒๕๖๖ – ๒๕๗๐) ไปใช้ (จัดทำงบประมาณ) องค์การบริหารส่วนตำบลดงมะไฟ สามารถใช้ แบบ ผ.๐๒ แบบ ผ.๐๒/๑ และแบบ ผ.๐๒/๒ โดยไม่ต้องแก้ไข

แบบที่ใช้

รายละเอียดโครงการพัฒนา

แผนพัฒนาท้องถิ่น (พ.ศ.๒๕๖๖ – ๒๕๗๐)

สำหรับโครงการที่เกินศักยภาพขององค์กรปกครองส่วนท้องถิ่นที่ใช้สำหรับการประสานแผนพัฒนาท้องถิ่น

องค์การบริหารส่วนตำบลดงมะไฟ อำเภอทรายมูล จังหวัดยโสธร

ก. ยุทธศาสตร์จังหวัดยโสธร ที่ ๓ ยุกระดับคุณภาพชีวิต เสริมสร้างความเข้มแข็งและความมั่นคงของครอบครัว ชุมชนและสังคม

ข. ยุทธศาสตร์การพัฒนาขององค์กรปกครองส่วนท้องถิ่นในเขตจังหวัดยโสธร ที่ ๓ การบริหารองค์กรปกครองส่วนท้องถิ่นและสถานศึกษาสู่ความเป็นเลิศ

ยุทธศาสตร์การพัฒนาขององค์การบริหารส่วนตำบลดงมะไฟ ที่ ๓ ยุกระดับคุณภาพชีวิต เสริมสร้างความเข้มแข็งและความมั่นคงของครอบครัว ชุมชนและสังคม

แผนงานอุตสาหกรรมและการโยธา

| ที่ | โครงการ | วัตถุประสงค์ | เป้าหมาย (ผลผลิตของ โครงการ) | งบประมาณ | | | | | ตัวชี้วัด (KPI) | ผลที่คาดว่าจะ ได้รับ | หน่วยงานที่ จะขอ ประสาน |
|-----|--|--|---|---------------|---------------|---------------|---------------|---------------|------------------------------|---|-------------------------------|
| | | | | ๒๕๖๖ (บาท) | ๒๕๖๗ (บาท) | ๒๕๖๘ (บาท) | ๒๕๖๙ (บาท) | ๒๕๗๐ (บาท) | | | |
| ๑๕ | ก่อสร้างถนน คสล.สาย บ้านดงมะไฟ-ทรายมูล | เพื่อให้ประชาชนที่ สัญจรไป – มาได้รับ ความสะดวกปลอดภัย | กว้าง ๖ เมตร ยาว ๗,๐๐๐ เมตร หนา ๐.๑๕ เมตร | ๑๕,๐๐๐,๐๐๐ | ๑๕,๐๐๐,๐๐๐ | ๑๕,๐๐๐,๐๐๐ | ๑๕,๐๐๐,๐๐๐ | ๑๕,๐๐๐,๐๐๐ | ถนน คสล. จำนวน ๑ สาย | ประชาชนที่สัญจร ไป – มาได้รับ ความสะดวกสบาย | อบต.ดงมะไฟ |
| ๑๖ | ก่อสร้างถนน คสล.สาย บ้านดงมะไฟ-บ้านดู่ลาด ตำบลดู่ลาด | เพื่อให้ประชาชนที่ สัญจรไป – มาได้รับ ความสะดวกปลอดภัย | กว้าง ๖ เมตร ยาว ๔,๘๘๐ เมตร หนา ๐.๑๕ เมตร | ๖,๐๐๐,๐๐๐ | ๖,๐๐๐,๐๐๐ | ๖,๐๐๐,๐๐๐ | ๖,๐๐๐,๐๐๐ | ๖,๐๐๐,๐๐๐ | ถนน คสล. จำนวน ๑ สาย | ประชาชนที่สัญจร ไป – มาได้รับ ความสะดวกสบาย | อบต.ดงมะไฟ |
| ๑๗ | ก่อสร้างถนนลาดยางสาย บ้านดงมะไฟ ม.๑ – ตำบลนาเวียง (บ้านดง มะไฟ – สะพานข้ามน้อย) | เพื่อให้ประชาชนที่ สัญจรไป- มาได้รับ ความสะดวกปลอดภัย | กว้าง ๕ เมตร ยาว ๒๐๐ ม. ผิวจราจร ๑,๖๐๐ ตรม. | ๘๐๐,๐๐๐ | ๘๐๐,๐๐๐ | ๘๐๐,๐๐๐ | ๘๐๐,๐๐๐ | ๘๐๐,๐๐๐ | ถนนลาด ยาง จำนวน ๑ สาย | ประชาชนที่สัญจร ไป – มาได้รับ ความสะดวกสบาย | อบต.ดงมะไฟ |
| ๑๘ | ก่อสร้างถนน ลาดยางสาย กลางหมู่บ้าน บ้านดง มะไฟ หมู่ที่ ๑ | เพื่อให้ประชาชนที่ สัญจรไป- มาได้รับ ความสะดวกปลอดภัย | กว้าง ๕ เมตร ยาว ๗,๕๐๐ เมตร ผิว จราจร ๔๐ ตรม. | ๒,๒๕๐,๐๐๐ | ๒,๒๕๐,๐๐๐ | ๒,๒๕๐,๐๐๐ | ๒,๒๕๐,๐๐๐ | ๒,๒๕๐,๐๐๐ | ถนนลาด ยางจำนวน ๑ สาย | ประชาชนที่สัญจร ไป – มาได้รับ ความสะดวกสบาย | อบต.ดงมะไฟ |

หมายเหตุ : ๑. แบบ ผ.๐๒/๒ เป็นแบบสำหรับองค์การบริหารส่วนตำบลดงมะไฟ เสนอขอประสานโครงการกับองค์การบริหารส่วนจังหวัด และหน่วยงานอื่น และลงรายละเอียดในแผนพัฒนาท้องถิ่น

๒. ให้คณะกรรมการประสานแผนฯ ระดับอำเภอ ประชุมกลั่นกรอง และจัดเรียงลำดับความสำคัญของโครงการจาก ผ.๐๒/๒

๓. ให้ประธานคณะกรรมการประสานแผนฯ ระดับอำเภอ เป็นผู้มีหน้าที่จัดส่งโครงการพัฒนาที่ขอประสาน โดยใช้เลขหนังสือของหน่วยงานของประธานฯ

๔. การนำแผนพัฒนาท้องถิ่น (พ.ศ.๒๕๖๖ – ๒๕๗๐) ไปใช้ (จัดท่างบประมาณ) องค์การบริหารส่วนตำบลดงมะไฟ สามารถใช้ แบบ ผ.๐๒ แบบ ผ.๐๒/๑ และแบบ ผ.๐๒/๒ โดยไม่ต้องแก้ไข

แบบที่ใช้

รายละเอียดโครงการพัฒนา
แผนพัฒนาท้องถิ่น (พ.ศ.๒๕๖๖ – ๒๕๗๐)

สำหรับโครงการที่เกี่วข้องกับขององค์กรปกครองส่วนท้องถิ่นที่ใช้สำหรับการประสานแผนพัฒนาท้องถิ่น
องค์การบริหารส่วนตำบลดงมะไฟ อำเภอทรายมูล จังหวัดยโสธร

ก. ยุทธศาสตร์จังหวัดยโสธร ที่ ๓ ยกกระดับคุณภาพชีวิต เสริมสร้างความเข้มแข็งและความมั่นคงของครอบครัว ชุมชนและสังคม

ข. ยุทธศาสตร์การพัฒนาขององค์กรปกครองส่วนท้องถิ่นในเขตจังหวัดยโสธร ที่ ๓ การบริหารองค์กรปกครองส่วนท้องถิ่นและสถานศึกษา สู่วิถีชีวิตที่เป็นเลิศ

ยุทธศาสตร์การพัฒนาขององค์การบริหารส่วนตำบลดงมะไฟ ที่ ๓ ยกกระดับคุณภาพชีวิต เสริมสร้างความเข้มแข็งและความมั่นคงของครอบครัว ชุมชนและสังคม

แผนงานอุตสาหกรรมและการโยธา

| ที่ | โครงการ | วัตถุประสงค์ | เป้าหมาย (ผลผลิตของ โครงการ) | งบประมาณ | | | | | ตัวชี้วัด (KPI) | ผลที่คาดว่าจะ ได้รับ | หน่วยงานที่จะ ขอประสาน |
|-----|--|--|---|---------------|---------------|---------------|---------------|---------------|------------------------------|---|---------------------------|
| | | | | ๒๕๖๖ (บาท) | ๒๕๖๗ (บาท) | ๒๕๖๘ (บาท) | ๒๕๖๙ (บาท) | ๒๕๗๐ (บาท) | | | |
| ๑๙ | ก่อสร้างถนน ลาดยางสาย บ้านโคกก่อง หมู่ที่ ๕ – สามแยกดงมะไฟ – อำเภอ ทรายมูลถนน อบจ. ยส ๓๖๐๔ | เพื่อให้ประชาชนที่ สัญจรไป- มาได้รับ ความสะดวกปลอดภัย | กว้าง ๖ เมตร ยาว ๑,๖๐๐ เมตร | ๑๐,๐๐๐,๐๐๐ | ๑๐,๐๐๐,๐๐๐ | ๑๐,๐๐๐,๐๐๐ | ๑๐,๐๐๐,๐๐๐ | ๑๐,๐๐๐,๐๐๐ | ถนนลาด ยางจำนวน ๑ สาย | ประชาชนที่ สัญจรไป – มา ได้รับความ สะดวกสบาย | อบต.ดงมะไฟ |
| ๒๐ | ก่อสร้างถนนลาดยางเชื่อม บ้านคำครตา – บ้านคำฮี ต.ชั้นไคใหญ่ | เพื่อให้ประชาชนที่ สัญจรไป – มาได้รับ ความสะดวกปลอดภัย | กว้าง ๘ ม. ยาว ๓,๐๐๐ ม. ผิว จราจร ๒,๔๐๐ ตรม. | ๒,๐๐๐,๐๐๐ | ๒,๐๐๐,๐๐๐ | ๒,๐๐๐,๐๐๐ | ๒,๐๐๐,๐๐๐ | ๒,๐๐๐,๐๐๐ | ถนนลาด ยาง จำนวน ๑ สาย | ประชาชนที่ สัญจรไป – มา ได้รับความ สะดวกสบาย | อบต.ดงมะไฟ |
| ๒๑ | ก่อสร้างถนนลาดยางสาย บ้านคำแซนตอก ม.๖ – บ้านโคกมนัส ต.ชั้นไคใหญ่ | เพื่อให้ประชาชนที่ สัญจรไป – มาได้รับ ความสะดวกปลอดภัย | กว้าง ๕ เมตร ยาว ๒,๗๐๐ ม. ผิวจราจร ๑๓,๕๐๐ ตรม. | ๕,๐๐๐,๐๐๐ | ๕,๐๐๐,๐๐๐ | ๕,๐๐๐,๐๐๐ | ๕,๐๐๐,๐๐๐ | ๕,๐๐๐,๐๐๐ | ถนนลาด ยาง จำนวน ๑ สาย | ประชาชนที่ สัญจรไป – มา ได้รับความ สะดวกสบาย | อบต.ดงมะไฟ |

หมายเหตุ : ๑. แบบ ผ.๐๒/๒ เป็นแบบสำหรับองค์การบริหารส่วนตำบลดงมะไฟ เสนอขอประสานโครงการกับองค์การบริหารส่วนจังหวัด และหน่วยงานอื่น และลงรายละเอียดในแผนพัฒนาท้องถิ่น

๒. ให้คณะกรรมการประสานแผนฯ ระดับอำเภอ ประชุมกลั่นกรอง และจัดเรียงลำดับความสำคัญของโครงการจาก ผ.๐๒/๒

๓. ให้ประธานคณะกรรมการประสานแผนฯ ระดับอำเภอ เป็นผู้มีหน้าที่จัดส่งโครงการพัฒนาที่ขอประสาน โดยใช้เลขหนังสือของหน่วยงานของประธานฯ

๔. การนำแผนพัฒนาท้องถิ่น (พ.ศ.๒๕๖๖ – ๒๕๗๐) ไปใช้ (จัดทำงบประมาณ) องค์การบริหารส่วนตำบลดงมะไฟ สามารถใช้ แบบ ผ.๐๒ แบบ ผ.๐๒/๑ และแบบ ผ.๐๒/๒ โดยไม่ต้องแก้ไข

แบบที่ใช้

รายละเอียดโครงการพัฒนา

แผนพัฒนาท้องถิ่น (พ.ศ.๒๕๖๖ – ๒๕๗๐)

สำหรับโครงการที่เกินศักยภาพขององค์กรปกครองส่วนท้องถิ่นที่ใช้สำหรับการประสานแผนพัฒนาท้องถิ่น

องค์การบริหารส่วนตำบลดงมะไฟ อำเภอทรายมูล จังหวัดยโสธร

ก. ยุทธศาสตร์จังหวัดยโสธร ที่ ๓ ยุกระดับคุณภาพชีวิต เสริมสร้างความเข้มแข็งและความมั่นคงของครอบครัว ชุมชนและสังคม

ข. ยุทธศาสตร์การพัฒนาขององค์กรปกครองส่วนท้องถิ่นในเขตจังหวัดยโสธร ที่ ๓ การบริหารองค์กรปกครองส่วนท้องถิ่นและสถานศึกษา สู่ความเป็นเลิศ

ยุทธศาสตร์การพัฒนาขององค์การบริหารส่วนตำบลดงมะไฟ ที่ ๓ ยุกระดับคุณภาพชีวิต เสริมสร้างความเข้มแข็งและความมั่นคงของครอบครัว ชุมชนและสังคม

แผนงานอุตสาหกรรมและการโยธา

| ที่ | โครงการ | วัตถุประสงค์ | เป้าหมาย (ผลผลิตของโครงการ) | งบประมาณ | | | | | ตัวชี้วัด (KPI) | ผลที่คาดว่าจะ ได้รับ | หน่วยงานที่ จะขอ ประสาน |
|-----|---|--|---|---------------|---------------|---------------|---------------|---------------|--------------------------|---|-------------------------------|
| | | | | ๒๕๖๖ (บาท) | ๒๕๖๗ (บาท) | ๒๕๖๘ (บาท) | ๒๕๖๙ (บาท) | ๒๕๗๐ (บาท) | | | |
| ๒๒ | ก่อสร้างถนน คสล. สาย บ้านคำครตา ม.๙ – บ้านเขื่อน้อย ต.ชั้นไคใหญ่ | เพื่อให้ประชาชนที่สัญจรไป – มาได้รับความสะดวกปลอดภัย | กว้าง ๘ เมตร ยาว ๑,๐๐๐ ม. ผิวจราจร ๘,๐๐๐ ตรม. | ๒,๔๘๐,๐๐๐ | ๒,๔๘๐,๐๐๐ | ๒,๔๘๐,๐๐๐ | ๒,๔๘๐,๐๐๐ | ๒,๔๘๐,๐๐๐ | ถนน คสล. จำนวน ๑ สาย | ประชาชนที่สัญจรไป – มาได้รับความสะดวกสบาย | อบต.ดงมะไฟ |
| ๒๓ | ก่อสร้างถนนดินลูกรัง ยุกระดับสายบ้านกุดกว้าง หมู่ที่ ๒ บ้านห้วยอ.เสลภูมิ | เพื่อให้ประชาชนที่สัญจรไป – มาได้รับความสะดวกปลอดภัย | กว้าง ๕ เมตร ยาว ๒,๒๐๐ เมตร ลูกรังหนาเฉลี่ย ๐.๑๕ เมตร | ๑,๐๐๐,๐๐๐ | ๑,๐๐๐,๐๐๐ | ๕๐๐,๐๐๐ | ๑,๐๐๐,๐๐๐ | ๑,๐๐๐,๐๐๐ | ถนนดินลูกรัง จำนวน ๑ สาย | ประชาชนที่สัญจรไป – มาได้รับความสะดวกสบาย | อบต.ดงมะไฟ |
| ๒๔ | ก่อสร้างถนน คสล. สาย บ้านนางมยุรี ผลจันทร์ – สามแยกยายคำ บ้านคำครตา หมู่ที่ ๓ | เพื่อให้ประชาชนที่สัญจรไป – มาได้รับความสะดวกปลอดภัย | กว้าง ๕ เมตร ยาว ๔๑๐ เมตร หนา ๐.๑๕ เมตร ตรม. วางท่อระบายน้ำ คสล.ขนาดเส้นผ่าศูนย์กลาง ๐.๓๐x๑.๐๐ เมตร จำนวน ๒๐ ท่อน | ๑,๐๐๐,๐๐๐ | ๑,๐๐๐,๐๐๐ | ๑,๐๐๐,๐๐๐ | ๑,๐๐๐,๐๐๐ | ๑,๐๐๐,๐๐๐ | ถนน คสล. จำนวน ๑ สาย | ประชาชนที่สัญจรไป – มาได้รับความสะดวกสบาย | อบต.ดงมะไฟ |

หมายเหตุ : ๑. แบบ ผ.๐๒/๒ เป็นแบบสำหรับองค์การบริหารส่วนตำบลดงมะไฟ เสนอขอประสานโครงการกับองค์การบริหารส่วนจังหวัด และหน่วยงานอื่น และลงรายละเอียดในแผนพัฒนาท้องถิ่น

๒. ให้คณะกรรมการประสานแผนฯ ระดับอำเภอ ประชุมกลั่นกรอง และจัดเรียงลำดับความสำคัญของโครงการจาก ผ.๐๒/๒

๓. ให้ประธานคณะกรรมการประสานแผนฯ ระดับอำเภอ เป็นผู้มีหน้าที่จัดส่งโครงการพัฒนาที่ขอประสาน โดยใช้เลขหนังสือของหน่วยงานของประธานฯ

๔. การนำแผนพัฒนาท้องถิ่น (พ.ศ.๒๕๖๖ – ๒๕๗๐) ไปใช้ (จัดท่างบประมาณ) องค์การบริหารส่วนตำบลดงมะไฟ สามารถใช้ แบบ ผ.๐๒ แบบ ผ.๐๒/๑ และแบบ ผ.๐๒/๒ โดยไม่ต้องแก้ไข

แบบที่ใช้

รายละเอียดโครงการพัฒนา

แผนพัฒนาท้องถิ่น (พ.ศ.๒๕๖๖ – ๒๕๗๐)

สำหรับโครงการที่เกี่วข้องกับภาพขององค์กรปกครองส่วนท้องถิ่นที่ใช้สำหรับการประสานแผนพัฒนาท้องถิ่น

องค์การบริหารส่วนตำบลดงมะไฟ อำเภอทรายมูล จังหวัดยโสธร

ก. ยุทธศาสตร์จังหวัดยโสธร ที่ ๓ ยุกระดับคุณภาพชีวิต เสริมสร้างความเข้มแข็งและความมั่นคงของครอบครัว ชุมชนและสังคม

ข. ยุทธศาสตร์การพัฒนาขององค์กรปกครองส่วนท้องถิ่นในเขตจังหวัดยโสธร ที่ ๓ การบริหารองค์กรปกครองส่วนท้องถิ่นและสถานศึกษา สู่วิถีความเป็นเลิศ

ยุทธศาสตร์การพัฒนาขององค์การบริหารส่วนตำบลดงมะไฟ ที่ ๓ ยุกระดับคุณภาพชีวิต เสริมสร้างความเข้มแข็งและความมั่นคงของครอบครัว ชุมชนและสังคม

แผนงานอุตสาหกรรมและการโยธา

| ที่ | โครงการ | วัตถุประสงค์ | เป้าหมาย (ผลผลิตของ โครงการ) | งบประมาณ | | | | | ตัวชี้วัด (KPI) | ผลที่คาดว่าจะ ได้รับ | หน่วยงานที่จะ ขอประสาน |
|-----|---|--|---|---------------|---------------|---------------|---------------|---------------|-------------------------------------|---|---------------------------|
| | | | | ๒๕๖๖ (บาท) | ๒๕๖๗ (บาท) | ๒๕๖๘ (บาท) | ๒๕๖๙ (บาท) | ๒๕๗๐ (บาท) | | | |
| ๒๕ | ก่อสร้างถนน คสล.สาย บ้านคำแซนคอก หมู่ที่ ๖ - หนองตาเสียน | เพื่อให้ประชาชนที่ สัญจรไป - มาได้รับ ความสะดวกปลอดภัย | กว้าง ๖ เมตร ยาว ๓,๑๐๐ เมตร หนา ๐.๑๕ เมตร | ๕,๐๐๐,๐๐๐ | ๕,๐๐๐,๐๐๐ | ๕,๐๐๐,๐๐๐ | ๕,๐๐๐,๐๐๐ | ๕,๐๐๐,๐๐๐ | ถนน คสล. จำนวน ๑ สาย | ประชาชนที่สัญจร ไป - มาได้รับ ความสะดวกสบาย | อบต.ดงมะไฟ |
| ๒๖ | ก่อสร้างถนนดินยกระดับ สายบ้านคำแซนคอก หมู่ ที่ ๖ - ถนน อบจ.ยส. ๓๖๐๔ | เพื่อให้ประชาชนที่ สัญจรไป - มาได้รับ ความสะดวกปลอดภัย | กว้าง ๖ เมตร ยาว ๓,๑๐๐ เมตร | ๕๐๐,๐๐๐ | ๕๐๐,๐๐๐ | ๕๑๐,๐๐๐ | ๕๐๐,๐๐๐ | ๕๐๐,๐๐๐ | ถนนดิน ยกระดับ จำนวน ๑ สาย | ประชาชนที่สัญจร ไป - มาได้รับ ความสะดวกสบาย | อบต.ดงมะไฟ |
| ๒๗ | ก่อสร้างถนน คสล.สาย บ้าน บ้านดอนนกกุ่ม หมู่ ที่ ๗ - ถนน อบจ.ยส. ๓๖๐๔ | เพื่อให้ประชาชนที่ สัญจรไป - มาได้รับ ความสะดวกปลอดภัย | กว้าง ๕ เมตร ยาว ๓,๒๐๐ เมตร หนา ๐.๒๐ เมตร หรือ พื้นที่ก่อสร้างไม่น้อย กว่า ๑,๖๐๐ ตรม. | ๔,๙๖๐,๐๐๐ | ๔,๙๖๐,๐๐๐ | ๔,๙๖๐,๐๐๐ | ๔,๙๖๐,๐๐๐ | ๔,๙๖๐,๐๐๐ | ถนน คสล. จำนวน ๑ สาย | ประชาชนที่สัญจร ไป - มาได้รับ ความสะดวกสบาย | อบต.ดงมะไฟ |

หมายเหตุ : ๑. แบบ ผ.๐๒/๒ เป็นแบบสำหรับองค์การบริหารส่วนตำบลดงมะไฟ เสนอขอประสานโครงการกับองค์การบริหารส่วนจังหวัด และหน่วยงานอื่น และลงรายละเอียดในแผนพัฒนาท้องถิ่น

๒. ให้คณะกรรมการประสานแผนฯ ระดับอำเภอ ประชุมกลั่นกรอง และจัดเรียงลำดับความสำคัญของโครงการจาก ผ.๐๒/๒

๓. ให้ประธานคณะกรรมการประสานแผนฯ ระดับอำเภอ เป็นผู้มีหน้าที่จัดส่งโครงการพัฒนาที่ขอประสาน โดยใช้เลขหนังสือของหน่วยงานของประสานฯ

๔. การนำแผนพัฒนาท้องถิ่น (พ.ศ.๒๕๖๖ – ๒๕๗๐) ไปใช้ (จัดท่างบประมาณ) องค์การบริหารส่วนตำบลดงมะไฟ สามารถใช้ แบบ ผ.๐๒ แบบ ผ.๐๒/๑ และแบบ ผ.๐๒/๒ โดยไม่ต้องแก้ไข

แบบที่ใช้

รายละเอียดโครงการพัฒนา

แผนพัฒนาท้องถิ่น (พ.ศ.๒๕๖๖ – ๒๕๗๐)

สำหรับโครงการที่เกินศักยภาพขององค์กรปกครองส่วนท้องถิ่นที่ใช้สำหรับการประสานแผนพัฒนาท้องถิ่น

องค์การบริหารส่วนตำบลดงมะไฟ อำเภอทรายมูล จังหวัดยโสธร

ก. ยุทธศาสตร์จังหวัดยโสธร ที่ ๓ ยุกระดับคุณภาพชีวิต เสริมสร้างความเข้มแข็งและความมั่นคงของครอบครัว ชุมชนและสังคม

ข. ยุทธศาสตร์การพัฒนาขององค์กรปกครองส่วนท้องถิ่นในเขตจังหวัดยโสธร ที่ ๓ การบริหารองค์กรปกครองส่วนท้องถิ่นและสถานศึกษาสู่ความเป็นเลิศ

ยุทธศาสตร์การพัฒนาขององค์การบริหารส่วนตำบลดงมะไฟ ที่ ๓ ยุกระดับคุณภาพชีวิต เสริมสร้างความเข้มแข็งและความมั่นคงของครอบครัว ชุมชนและสังคม

แผนงานอุตสาหกรรมและการโยธา

| ที่ | โครงการ | วัตถุประสงค์ | เป้าหมาย (ผลผลิตของ โครงการ) | งบประมาณ | | | | | ตัวชี้วัด (KPI) | ผลที่คาดว่าจะ ได้รับ | หน่วยงานที่จะ ขอประสาน |
|-----|--|--|--|---------------|---------------|---------------|---------------|---------------|------------------------------|---|---------------------------|
| | | | | ๒๕๖๖ (บาท) | ๒๕๖๗ (บาท) | ๒๕๖๘ (บาท) | ๒๕๖๙ (บาท) | ๒๕๗๐ (บาท) | | | |
| ๒๘ | ก่อสร้างถนน คสล.สายบ้าน นายสุนทร คัทเนตร – ป้อม ยามเอนกประสงค์ บ้านคำ แชนศอกหมู่ที่ ๖ | เพื่อให้ประชาชนที่ สัญจรไป – มาได้รับ ความสะดวกปลอดภัย | กว้าง ๔ เมตร ยาว ๗๑๙ เมตร หนา ๐.๑๕ เมตร | ๑,๐๐๐,๐๐๐ | ๑,๐๐๐,๐๐๐ | ๑,๐๐๐,๐๐๐ | ๑,๐๐๐,๐๐๐ | ๑,๐๐๐,๐๐๐ | ถนน คสล. จำนวน ๑ สาย | ประชาชนที่สัญจร ไป – มาได้รับ ความสะดวกสบาย | อบต.ดงมะไฟ |
| ๒๙ | ก่อสร้างถนนลาดยางสาย บ้านดอนนกชุม หมู่ที่ ๗ – บ้านคำแชนศอก หมู่ที่ ๖ | เพื่อให้ประชาชนที่ สัญจรไป – มาได้รับ ความสะดวกปลอดภัย | กว้าง ๖ เมตร ยาว ๑,๖๐๐ เมตร ลูกรัง หนาเฉลี่ย ๐.๑๕ เมตร | ๔,๗๕๐,๐๐๐ | ๒,๐๐๐,๐๐๐ | ๒,๐๐๐,๐๐๐ | ๒,๐๐๐,๐๐๐ | ๒,๐๐๐,๐๐๐ | ถนนลาด ยาง จำนวน ๑ สาย | ประชาชนที่สัญจร ไป – มาได้รับ ความสะดวกสบาย | อบต.ดงมะไฟ |
| ๓๐ | ก่อสร้างถนน คสล.สายบ้าน นางเมือง คำผา – รพ.สต. ดงมะไฟ บ้านคำไผ่ หมู่ที่ ๔ | เพื่อให้ประชาชนที่ สัญจรไปมาได้รับความ สะดวกสบาย | กว้าง ๔ เมตร ยาว ๒๕๐ เมตร หนา ๐.๑๕ เมตร | ๑,๔๕๐,๐๐๐ | ๑,๔๕๐,๐๐๐ | ๑,๔๕๐,๐๐๐ | ๑,๔๕๐,๐๐๐ | ๑,๔๕๐,๐๐๐ | ถนน คสล. จำนวน ๑ สาย | ประชาชนที่สัญจร ไป – มาได้รับ ความสะดวกสบาย | อบต.ดงมะไฟ |
| ๓๑ | ก่อสร้างถนนลาดยางสาย ๕ แยกวัดบ้านคำครดา หมู่ที่ ๙ – บ้านหวาย ตำบลภูเงิน | เพื่อให้ประชาชนที่ สัญจรไป – มาได้รับ ความสะดวกปลอดภัย | กว้าง ๖ เมตร ยาว ๔,๐๐๐ เมตร | ๑,๐๐๐,๐๐๐ | ๑,๐๐๐,๐๐๐ | ๑,๐๐๐,๐๐๐ | ๑,๐๐๐,๐๐๐ | ๑,๐๐๐,๐๐๐ | ถนนลาด ยาง จำนวน ๑ สาย | ประชาชนที่สัญจร ไป – มาได้รับ ความสะดวกสบาย | อบต.ดงมะไฟ |

หมายเหตุ : ๑. แบบ ผ.๐๒/๒ เป็นแบบสำหรับองค์การบริหารส่วนตำบลดงมะไฟ เสนอขอประสานโครงการกับองค์การบริหารส่วนจังหวัด และหน่วยงานอื่น และลงรายละเอียดในแผนพัฒนาท้องถิ่น

๒. ให้คณะกรรมการประสานแผนฯ ระดับอำเภอ ประชุมกลั่นกรอง และจัดเรียงลำดับความสำคัญของโครงการจาก ผ.๐๒/๒

๓. ให้ประธานคณะกรรมการประสานแผนฯ ระดับอำเภอ เป็นผู้มีหน้าที่จัดส่งโครงการพัฒนาที่ขอประสาน โดยใช้เลขหนังสือของหน่วยงานขอประสานฯ

๔. การนำแผนพัฒนาท้องถิ่น (พ.ศ.๒๕๖๖ – ๒๕๗๐) ไปใช้ (จัดทำงบประมาณ) องค์การบริหารส่วนตำบลดงมะไฟ สามารถใช้ แบบ ผ.๐๒ แบบ ผ.๐๒/๑ และแบบ ผ.๐๒/๒ โดยไม่ต้องแก้ไขแบบที่ใช้

รายละเอียดโครงการพัฒนา

แผนพัฒนาท้องถิ่น (พ.ศ.๒๕๖๖ – ๒๕๗๐)

สำหรับโครงการที่เกี่วข้องกับขององค์กรปกครองส่วนท้องถิ่นที่ใช้สำหรับการประสานแผนพัฒนาท้องถิ่น

องค์การบริหารส่วนตำบลดงมะไฟ อำเภอทรายมูล จังหวัดยโสธร

ก. ยุทธศาสตร์จังหวัดยโสธร ที่ ๓ ยกกระดับคุณภาพชีวิต เสริมสร้างความเข้มแข็งและความมั่นคงของครอบครัว ชุมชนและสังคม

ข. ยุทธศาสตร์การพัฒนาขององค์กรปกครองส่วนท้องถิ่นในเขตจังหวัดยโสธร ที่ ๓ การบริหารองค์การปกครองส่วนท้องถิ่นและสถานศึกษาสู่ความเป็นเลิศ

ยุทธศาสตร์การพัฒนาขององค์การบริหารส่วนตำบลดงมะไฟ ที่ ๓ ยกกระดับคุณภาพชีวิต เสริมสร้างความเข้มแข็งและความมั่นคงของครอบครัว ชุมชนและสังคม

แผนงานอุตสาหกรรมและการโยธา

| ที่ | โครงการ | วัตถุประสงค์ | เป้าหมาย (ผลผลิตของ โครงการ) | งบประมาณ | | | | | ตัวชี้วัด (KPI) | ผลที่คาดว่าจะ ได้รับ | หน่วยงานที่จะ ขอประสาน |
|-----|--|--|--|---------------|---------------|---------------|---------------|---------------|------------------------------|---|---------------------------|
| | | | | ๒๕๖๖ (บาท) | ๒๕๖๗ (บาท) | ๒๕๖๘ (บาท) | ๒๕๖๙ (บาท) | ๒๕๗๐ (บาท) | | | |
| ๓๒ | ก่อสร้างสะพาน คสล.ข้าม ลำห้วยฝั่งตอนล่าง บ้าน ดงมะไฟ หมู่ที่ ๘ | เพื่อให้ประชาชนที่ สัญจรไป – มาได้รับ ความสะดวกปลอดภัย | กว้าง ๔ เมตร ยาว ๒๐ เมตร สูง ๕ เมตร | ๑,๐๐๐,๐๐๐ | ๑,๐๐๐,๐๐๐ | ๑,๐๐๐,๐๐๐ | ๑,๐๐๐,๐๐๐ | ๑,๐๐๐,๐๐๐ | ถนน คสล. จำนวน ๑ สาย | ประชาชนที่สัญจร ไป – มาได้รับ ความสะดวกสบาย | อบต.ดงมะไฟ |
| ๓๓ | ก่อสร้างถนน คสล.สายบ้าน นางบุญช่วย พันธุ์ศรี -ถนน ลาดยาง คำครตา นาคำหมู่ที่๙ | เพื่อให้ประชาชนที่ สัญจรไปมาได้รับความ สะดวกสบาย | กว้าง ๔ เมตร ยาว ๕๐๐ เมตร หนา ๐.๑๕ เมตร | ๕,๐๐๐,๐๐๐ | ๕,๐๐๐,๐๐๐ | ๕,๐๐๐,๐๐๐ | ๕,๐๐๐,๐๐๐ | ๕,๐๐๐,๐๐๐ | สะพานคสล. จำนวน ๑ แห่ง | ประชาชนที่สัญจร ไป – มาได้รับ ความสะดวกสบาย | อบต.ดงมะไฟ |
| ๓๔ | ก่อสร้างถนนลูกรังเชื่อม ระหว่างตำบลสายบ้าน ดอนนกกุ่ม หมู่ที่ ๗-บ้าน หนองลาดควาย ต.คูลาด | เพื่อให้ประชาชนที่ สัญจรไปมาได้รับความ สะดวกสบาย | กว้าง ๕ เมตร ยาว ๒,๐๐๐ เมตร ลูกรังหนาเฉลี่ย ๐.๑๕ เมตร | ๗๒๐,๐๐๐ | ๗๒๐,๐๐๐ | ๗๒๐,๐๐๐ | ๗๒๐,๐๐๐ | ๗๒๐,๐๐๐ | ถนนลูกรัง จำนวน ๑ สาย | ประชาชนที่สัญจร ไป – มาได้รับ ความสะดวกสบาย | อบต.ดงมะไฟ |
| ๓๕ | ก่อสร้างถนนลูกรังเชื่อม ระหว่างอำเภอสายบ้านดง มะไฟ หมู่ที่ ๑ - บ้านโพน งาม ต.โพนงาม | เพื่อให้ประชาชนที่ สัญจรไปมาได้รับความ สะดวกสบาย | กว้าง ๕ เมตร ยาว ๑,๘๐๐ เมตร ลูกรังหนาเฉลี่ย ๐.๑๕ เมตร | ๘๖๐,๐๐๐ | ๘๖๐,๐๐๐ | ๘๖๐,๐๐๐ | ๘๖๐,๐๐๐ | ๘๖๐,๐๐๐ | ถนนลูกรัง จำนวน ๑ สาย | ประชาชนที่สัญจร ไป – มาได้รับ ความสะดวกสบาย | อบต.ดงมะไฟ |

หมายเหตุ : ๑. แบบ ผ.๐๒/๒ เป็นแบบสำหรับองค์การบริหารส่วนตำบลดงมะไฟ เสนอขอประสานโครงการกับองค์การบริหารส่วนจังหวัด และหน่วยงานอื่น และลงรายละเอียดในแผนพัฒนาท้องถิ่น

๒. ให้คณะกรรมการประสานแผนฯ ระดับอำเภอ ประชุมกลั่นกรอง และจัดเรียงลำดับความสำคัญของโครงการจาก ผ.๐๒/๒

๓. ให้ประธานคณะกรรมการประสานแผนฯ ระดับอำเภอ เป็นผู้มีหน้าที่จัดส่งโครงการพัฒนาที่ขอประสาน โดยใช้เลขหนังสือของหน่วยงานของประธานฯ

๔. การนำแผนพัฒนาท้องถิ่น (พ.ศ.๒๕๖๖ – ๒๕๗๐) ไปใช้ (จัดหางบประมาณ) องค์การบริหารส่วนตำบลดงมะไฟ สามารถใช้ แบบ ผ.๐๒ แบบ ผ.๐๒/๑ และแบบ ผ.๐๒/๒ โดยไม่ต้องแก้ไขแบบที่ใช้

รายละเอียดโครงการพัฒนา

แผนพัฒนาท้องถิ่น (พ.ศ.๒๕๖๖ – ๒๕๗๐)

สำหรับโครงการที่เกินศักยภาพขององค์กรปกครองส่วนท้องถิ่นที่ใช้สำหรับการประสานแผนพัฒนาท้องถิ่น

องค์การบริหารส่วนตำบลดงมะไฟ อำเภอทรายมูล จังหวัดยโสธร

ก. ยุทธศาสตร์จังหวัดยโสธร ที่ ๓ ยกระดับคุณภาพชีวิต เสริมสร้างความเข้มแข็งและความมั่นคงของครอบครัว ชุมชนและสังคม

ข. ยุทธศาสตร์การพัฒนาขององค์กรปกครองส่วนท้องถิ่นในเขตจังหวัดยโสธร ที่ ๓ การบริหารองค์กรปกครองส่วนท้องถิ่นและสถานศึกษา สู่วิถีความเป็นเลิศ

ยุทธศาสตร์การพัฒนาขององค์การบริหารส่วนตำบลดงมะไฟ ที่ ๓ ยกระดับคุณภาพชีวิต เสริมสร้างความเข้มแข็งและความมั่นคงของครอบครัว ชุมชนและสังคม

แผนงานอุตสาหกรรมและการโยธา

| ที่ | โครงการ | วัตถุประสงค์ | เป้าหมาย (ผลผลิตของ โครงการ) | งบประมาณ | | | | | ตัวชี้วัด (KPI) | ผลที่คาดว่าจะ ได้รับ | หน่วยงานที่ จะขอประสาน |
|-----|---|--|---|---------------|---------------|---------------|---------------|---------------|----------------------------|---|---------------------------|
| | | | | ๒๕๖๖ (บาท) | ๒๕๖๗ (บาท) | ๒๕๖๘ (บาท) | ๒๕๖๙ (บาท) | ๒๕๗๐ (บาท) | | | |
| ๓๖ | ก่อสร้างถนน คสล.สายบ้านนาง ไบ เอี่ยมอินทร์ – ถนนลาดยาง บ้านคำแซนคอก – ถนนลาดยาง ทางหลวงชนบท บ้านคำแซน คอก หมู่ที่ ๖ | เพื่อให้ประชาชนที่ สัญจรไปมาได้รับ ความสะดวกสบาย | กว้าง ๔ เมตร ยาว ๓๘๓ เมตร หนา ๐.๑๕ เมตร หรือมี พื้นที่ก่อสร้างไม่น้อย กว่า ๑,๕๓๒ ตรม. | ๘๖๐,๐๐๐ | ๘๖๐,๐๐๐ | ๘๖๐,๐๐๐ | ๘๖๐,๐๐๐ | ๘๖๐,๐๐๐ | ถนน คสล. จำนวน ๑ สาย | ประชาชนที่สัญจร ไป – มาได้รับ ความสะดวกสบาย | อบต.ดงมะไฟ |
| ๓๗ | ก่อสร้างถนน คสล.สายบ้านคำ แซนคอก หมู่ที่ ๖ – บ้านโคก มนัส ตำบลชั้นไต้ใหญ่ | เพื่อให้ประชาชนที่ สัญจรไปมาได้รับ ความสะดวกสบาย | กว้าง ๕ เมตร ยาว ๑,๒๐๐ เมตร หนา ๐.๑๕ เมตร | ๑,๖๐๐,๐๐๐ | ๑,๖๐๐,๐๐๐ | ๑,๖๐๐,๐๐๐ | ๑,๖๐๐,๐๐๐ | ๑,๖๐๐,๐๐๐ | ถนน คสล. จำนวน ๑ สาย | ประชาชนที่สัญจร ไป – มาได้รับ ความสะดวกสบาย | อบต.ดงมะไฟ |
| ๓๘ | ก่อสร้างถนน คสล.เส้นหน้าบ้าน นายสาธิต ศรีดี – ถนนลาดยาง บ้านคำไผ่ หมู่ที่ ๔ | เพื่อให้ประชาชนที่ สัญจรไปมาได้รับ ความสะดวกสบาย | กว้าง ๕ เมตร ยาว ๖๒๐ เมตร หนา ๐.๑๕ เมตร | ๑,๔๕๐,๐๐๐ | ๑,๔๕๐,๐๐๐ | ๑,๔๕๐,๐๐๐ | ๑,๔๕๐,๐๐๐ | ๑,๔๕๐,๐๐๐ | ถนน คสล. จำนวน ๑ สาย | ประชาชนที่สัญจร ไปมาได้รับความ สะดวกสบาย | อบต.ดงมะไฟ |

หมายเหตุ : ๑. แบบ ผ.๐๒/๒ เป็นแบบสำหรับองค์การบริหารส่วนตำบลดงมะไฟ เสนอขอประสานโครงการกับองค์การบริหารส่วนจังหวัด และหน่วยงานอื่น และลงรายละเอียดในแผนพัฒนาท้องถิ่น

๒. ให้คณะกรรมการประสานแผนฯ ระดับอำเภอ ประชุมกลั่นกรอง และจัดเรียงลำดับความสำคัญของโครงการจาก ผ.๐๒/๒

๓. ให้ประธานคณะกรรมการประสานแผนฯ ระดับอำเภอ เป็นผู้มีหน้าที่จัดส่งโครงการพัฒนาที่ขอประสาน โดยใช้เลขหนังสือของหน่วยงานของประธานฯ

๔. การนำแผนพัฒนาท้องถิ่น (พ.ศ.๒๕๖๖ – ๒๕๗๐) ไปใช้ (จัดทำงบประมาณ) องค์การบริหารส่วนตำบลดงมะไฟ สามารถใช้ แบบ ผ.๐๒ แบบ ผ.๐๒/๑ และแบบ ผ.๐๒/๒ โดยไม่ต้องแก้ไข

แบบที่ใช้

รายละเอียดโครงการพัฒนา

แผนพัฒนาท้องถิ่น (พ.ศ.๒๕๖๖ – ๒๕๗๐)

สำหรับโครงการที่เกี่วข้องกับภาพขององค์กรปกครองส่วนท้องถิ่นที่ใช้สำหรับการประสานแผนพัฒนาท้องถิ่น

องค์การบริหารส่วนตำบลดงมะไฟ อำเภอทรายมูล จังหวัดยโสธร

ก. ยุทธศาสตร์จังหวัดยโสธร ที่ ๓ ยุกระดับคุณภาพชีวิต เสริมสร้างความเข้มแข็งและความมั่นคงของครอบครัว ชุมชนและสังคม

ข. ยุทธศาสตร์การพัฒนาขององค์กรปกครองส่วนท้องถิ่นในเขตจังหวัดยโสธร ที่ ๓ การบริหารองค์กรปกครองส่วนท้องถิ่นและสถานศึกษาสู่ความเป็นเลิศ

ยุทธศาสตร์การพัฒนาขององค์การบริหารส่วนตำบลดงมะไฟ ที่ ๓ ยุกระดับคุณภาพชีวิต เสริมสร้างความเข้มแข็งและความมั่นคงของครอบครัว ชุมชนและสังคม

แผนงานอุตสาหกรรมและการโยธา

| ที่ | โครงการ | วัตถุประสงค์ | เป้าหมาย (ผลผลิตของ โครงการ) | งบประมาณ | | | | | ตัวชี้วัด (KPI) | ผลที่คาดว่าจะ ได้รับ | หน่วยงานที่จะ ขอประสาน |
|-----|--|--|---|---------------|---------------|---------------|---------------|---------------|----------------------|--|---------------------------|
| | | | | ๒๕๖๖ (บาท) | ๒๕๖๗ (บาท) | ๒๕๖๘ (บาท) | ๒๕๖๙ (บาท) | ๒๕๗๐ (บาท) | | | |
| ๓๙ | ปรับปรุงซ่อมแซมถนนลาดยาง สายจากบ้านโคกก่อง หมู่ที่ ๕ – บ้านดอนนกชุม หมู่ที่ ๗ | เพื่อให้ประชาชนที่สัญจรไปมาได้รับความสะดวกสบาย | กว้าง ๖ เมตร ยาว ๑,๕๐๐ เมตร | ๔,๙๐๐,๐๐๐ | ๔,๙๐๐,๐๐๐ | ๔,๙๐๐,๐๐๐ | ๔,๙๐๐,๐๐๐ | ๔,๙๐๐,๐๐๐ | ถนน คสล. จำนวน ๑ สาย | ประชาชนที่สัญจรไปมาได้รับความสะดวกสบาย | อบต.ดงมะไฟ |
| ๔๐ | ก่อสร้างถนน คสล. สี่แยกบ้านนายทะนง ทองไชย – บ้านนายสนั่น การสุวรรณ บ้านโคกก่อง หมู่ที่ ๕ | เพื่อให้ประชาชนที่สัญจรไปมาได้รับความสะดวกสบาย | กว้าง ๔ เมตร ยาว ๕๐๐ เมตร หนา ๐.๑๕ เมตร | ๑,๐๘๐,๐๐๐ | ๑,๐๘๐,๐๐๐ | ๑,๐๘๐,๐๐๐ | ๑,๐๘๐,๐๐๐ | ๑,๐๘๐,๐๐๐ | ถนน คสล. จำนวน ๑ สาย | ประชาชนที่สัญจรไปมาได้รับความสะดวกสบาย | อบต.ดงมะไฟ |
| ๔๑ | โครงการก่อสร้างถนน คสล. สายบ้าน ดงมะไฟ - บ้านหวาย บ้านดงมะไฟ หมู่ที่ ๘ | เพื่อให้ประชาชนที่สัญจรไปมาได้รับความสะดวกสบาย | กว้าง ๕ เมตร ยาว ๑,๒๐๐ เมตร หนา ๐.๑๕ เมตร | ๓,๐๐๐,๐๐๐ | ๓,๐๐๐,๐๐๐ | ๓,๐๐๐,๐๐๐ | ๓,๐๐๐,๐๐๐ | ๓,๐๐๐,๐๐๐ | ถนน คสล. จำนวน ๑ สาย | ประชาชนที่สัญจรไปมาได้รับความสะดวกสบาย | อบต.ดงมะไฟ |
| ๔๒ | ก่อสร้างถนน คสล. สายบ้านคำครดา (ดอนปู่ตา) - บ้านนาคำ บ้านคำครดา หมู่ที่ ๙ | เพื่อให้ประชาชนที่สัญจรไปมาได้รับความสะดวกสบาย | กว้าง ๔ เมตร ยาว ๑,๕๐๐ เมตร หนา ๐.๑๕ เมตร | ๓,๕๐๐,๐๐๐ | ๓,๕๐๐,๐๐๐ | ๓,๕๐๐,๐๐๐ | ๓,๕๐๐,๐๐๐ | ๓,๕๐๐,๐๐๐ | ถนน คสล. จำนวน ๑ สาย | ประชาชนที่สัญจรไปมาได้รับความสะดวกสบาย | อบต.ดงมะไฟ |

หมายเหตุ : ๑. แบบ ผ.๐๒/๒ เป็นแบบสำหรับองค์การบริหารส่วนตำบลดงมะไฟ เสนอขอประสานโครงการกับองค์การบริหารส่วนจังหวัด และหน่วยงานอื่น และลงรายละเอียดในแผนพัฒนาท้องถิ่น

๒. ให้คณะกรรมการประสานแผนฯ ระดับอำเภอ ประชุมกลั่นกรอง และจัดเรียงลำดับความสำคัญของโครงการจาก ผ.๐๒/๒

๓. ให้ประธานคณะกรรมการประสานแผนฯ ระดับอำเภอ เป็นผู้มีหน้าที่จัดส่งโครงการพัฒนาที่ขอประสาน โดยใช้เลขหนังสือของหน่วยงานของประธานฯ

๔. การนำแผนพัฒนาท้องถิ่น (พ.ศ.๒๕๖๖ – ๒๕๗๐) ไปใช้ (จัดหางบประมาณ) องค์การบริหารส่วนตำบลดงมะไฟ สามารถใช้ แบบ ผ.๐๒ แบบ ผ.๐๒/๑ และแบบ ผ.๐๒/๒ โดยไม่ต้องแก้ไขแบบที่ใช้

รายละเอียดโครงการพัฒนา
แผนพัฒนาท้องถิ่น (พ.ศ.๒๕๖๖ – ๒๕๗๐)

สำหรับโครงการที่เกินศักยภาพขององค์กรปกครองส่วนท้องถิ่นที่ใช้สำหรับการประสานแผนพัฒนาท้องถิ่น
องค์การบริหารส่วนตำบลดงมะไฟ อำเภอทรายมูล จังหวัดยโสธร

ก. ยุทธศาสตร์จังหวัดยโสธร ที่ ๓ ยกกระดับคุณภาพชีวิต เสริมสร้างความเข้มแข็งและความมั่นคงของครอบครัว ชุมชนและสังคม

ข. ยุทธศาสตร์การพัฒนาขององค์กรปกครองส่วนท้องถิ่นในเขตจังหวัดยโสธร ที่ ๓ การบริหารองค์กรปกครองส่วนท้องถิ่นและสถานศึกษาสู่ความเป็นเลิศ

ยุทธศาสตร์การพัฒนาขององค์การบริหารส่วนตำบลดงมะไฟ ที่ ๓ ยกกระดับคุณภาพชีวิต เสริมสร้างความเข้มแข็งและความมั่นคงของครอบครัว ชุมชนและสังคม

แผนงานอุตสาหกรรมและการโยธา

| ที่ | โครงการ | วัตถุประสงค์ | เป้าหมาย (ผลผลิตของ โครงการ) | งบประมาณ | | | | | ตัวชี้วัด (KPI) | ผลที่คาดว่าจะ ได้รับ | หน่วยงานที่จะ ขอประสาน |
|-----|--|--|---|---------------|---------------|---------------|---------------|---------------|----------------------|--|---------------------------|
| | | | | ๒๕๖๖ (บาท) | ๒๕๖๗ (บาท) | ๒๕๖๘ (บาท) | ๒๕๖๙ (บาท) | ๒๕๗๐ (บาท) | | | |
| ๔๓ | ก่อสร้างถนน คสล. สายบ้านคำครดา (สถานีสูบน้ำ) - บ้านห้วย บ้านคำครดา หมู่ที่ ๙ | เพื่อให้ประชาชนที่สัญจรไปมาได้รับความสะดวกสบาย | กว้าง ๕ เมตร ยาว ๑,๖๐๐ เมตร หนา ๐.๑๕ เมตร | ๕,๐๐๐,๐๐๐ | ๕,๐๐๐,๐๐๐ | ๕,๐๐๐,๐๐๐ | ๕,๐๐๐,๐๐๐ | ๕,๐๐๐,๐๐๐ | ถนน คสล. จำนวน ๑ สาย | ประชาชนที่สัญจรไปมาได้รับความสะดวกสบาย | อบต.ดงมะไฟ |
| ๔๔ | ก่อสร้างถนน คสล. สายสี่แยกคำรั้ว - ไร่นายสมพงษ์ ธิมาชัย บ้านคำครดา หมู่ที่ ๙ | เพื่อให้ประชาชนที่สัญจรไปมาได้รับความสะดวกสบาย | กว้าง ๔ เมตร ยาว ๑,๒๐๐ เมตร หนา ๐.๑๕ เมตร | ๓,๐๐๐,๐๐๐ | ๓,๐๐๐,๐๐๐ | ๓,๐๐๐,๐๐๐ | ๓,๐๐๐,๐๐๐ | ๓,๐๐๐,๐๐๐ | ถนน คสล. จำนวน ๑ สาย | ประชาชนที่สัญจรไปมาได้รับความสะดวกสบาย | อบต.ดงมะไฟ |
| ๔๕ | ก่อสร้างถนน คสล. สายสามแยกดอนสองนาง - สี่แยกนาคำรั้ว บ้านคำครดา หมู่ที่ ๓ | เพื่อให้ประชาชนที่สัญจรไปมาได้รับความสะดวกสบาย | กว้าง ๕ เมตร ยาว ๓,๕๐๐ เมตร หนา ๐.๑๕ เมตร | ๑๐,๐๐๐,๐๐๐ | ๑๐,๐๐๐,๐๐๐ | ๑๐,๐๐๐,๐๐๐ | ๑๐,๐๐๐,๐๐๐ | ๑๐,๐๐๐,๐๐๐ | ถนน คสล. จำนวน ๑ สาย | ประชาชนที่สัญจรไปมาได้รับความสะดวกสบาย | อบต.ดงมะไฟ |

หมายเหตุ : ๑. แบบ ผ.๐๒/๒ เป็นแบบสำหรับองค์การบริหารส่วนตำบลดงมะไฟ เสนอขอประสานโครงการกับองค์การบริหารส่วนจังหวัด และหน่วยงานอื่น และลงรายละเอียดในแผนพัฒนาท้องถิ่น

๒. ให้คณะกรรมการประสานแผนฯ ระดับอำเภอ ประชุมกลั่นกรอง และจัดเรียงลำดับความสำคัญของโครงการจาก ผ.๐๒/๒

๓. ให้ประธานคณะกรรมการประสานแผนฯ ระดับอำเภอ เป็นผู้มีหน้าที่จัดส่งโครงการพัฒนาที่ขอประสาน โดยใช้เลขหนังสือของหน่วยงานขอประสานฯ

๔. การนำแผนพัฒนาท้องถิ่น (พ.ศ.๒๕๖๖ – ๒๕๗๐) ไปใช้ (จัดทำงบประมาณ) องค์การบริหารส่วนตำบลดงมะไฟ สามารถใช้ แบบ ผ.๐๒ แบบ ผ.๐๒/๑ และแบบ ผ.๐๒/๒ โดยไม่ต้องแก้ไข

แบบที่ใช้

รายละเอียดโครงการพัฒนา

แผนพัฒนาท้องถิ่น (พ.ศ.๒๕๖๖ – ๒๕๗๐)

สำหรับโครงการที่เกินศักยภาพขององค์กรปกครองส่วนท้องถิ่นที่ใช้สำหรับการประสานแผนพัฒนาท้องถิ่น

องค์การบริหารส่วนตำบลดงมะไฟ อำเภอทรายมูล จังหวัดยโสธร

ก. ยุทธศาสตร์จังหวัดยโสธร ที่ ๓ ยกกระดับคุณภาพชีวิต เสริมสร้างความเข้มแข็งและความมั่นคงของครอบครัว ชุมชนและสังคม

ข. ยุทธศาสตร์การพัฒนาขององค์กรปกครองส่วนท้องถิ่นในเขตจังหวัดยโสธร ที่ ๓ การบริหารองค์กรปกครองส่วนท้องถิ่นและสถานศึกษาสู่ความเป็นเลิศ

ยุทธศาสตร์การพัฒนาขององค์การบริหารส่วนตำบลดงมะไฟ ที่ ๓ ยกกระดับคุณภาพชีวิต เสริมสร้างความเข้มแข็งและความมั่นคงของครอบครัว ชุมชนและสังคม

แผนงานอุตสาหกรรมและการโยธา

| ที่ | โครงการ | วัตถุประสงค์ | เป้าหมาย (ผลผลิตของ โครงการ) | งบประมาณ | | | | | ตัวชี้วัด (KPI) | ผลที่คาดว่าจะ ได้รับ | หน่วยงานที่จะ ขอประสาน |
|-----|---|--|--|---------------|---------------|---------------|---------------|---------------|----------------------------|--|---------------------------|
| | | | | ๒๕๖๖ (บาท) | ๒๕๖๗ (บาท) | ๒๕๖๘ (บาท) | ๒๕๖๙ (บาท) | ๒๕๗๐ (บาท) | | | |
| ๔๖ | ก่อสร้างขยายผิวทางจราจร สายหน้าบ้านนายสิงห์ทอง เนตรพนา - บ้านนางคำเพียง ตรีภพ บ้านดงมะไฟ หมู่ที่ ๑ | เพื่อให้ประชาชนที่ สัญจรไปมาได้รับ ความสะดวกสบาย | กว้าง ๑.๐๐ เมตร ยาว ๕๐๐ เมตร หนา ๐.๑๕ เมตร | ๖๐๐,๐๐๐ | ๖๐๐,๐๐๐ | ๖๐๐,๐๐๐ | ๖๐๐,๐๐๐ | ๖๐๐,๐๐๐ | ถนน คสล. จำนวน ๑ สาย | ประชาชนที่ สัญจรไปมา ได้รับความ สะดวกสบาย | อบต.ดงมะไฟ |
| ๔๗ | ก่อสร้างถนน คสล. จากบ้าน นางลำปาง หวายเครือ - หนองจอก - นานายปี ทุ่ง กระเดื่อง บ้านดงมะไฟหมู่ที่ ๘ | เพื่อให้ประชาชนที่ สัญจรไปมาได้รับ ความสะดวกสบาย | กว้าง ๔ เมตร ยาว ๓๐๐ เมตร หนา ๐.๑๕ เมตร | ๗๐๐,๐๐๐ | ๗๐๐,๐๐๐ | ๗๐๐,๐๐๐ | ๗๐๐,๐๐๐ | ๗๐๐,๐๐๐ | ถนน คสล. จำนวน ๑ สาย | ประชาชนที่ สัญจรไปมา ได้รับความ สะดวกสบาย | อบต.ดงมะไฟ |
| ๔๘ | ก่อสร้างถนน คสล.สายข้างบ้านนายทอง จันเจ - สนามฟุตบอลใหม่ รร. บ้านคำครตา หมู่ที่ ๓ | เพื่อให้ประชาชนที่ สัญจรไปมา สะดวกสบาย | กว้าง ๔ เมตร ยาว ๙๐๐ เมตร หนา ๐.๑๕ เมตร | ๑,๙๔๔,๐๐๐ | ๑,๙๔๔,๐๐๐ | ๑,๙๔๔,๐๐๐ | ๑,๙๔๔,๐๐๐ | ๑,๙๔๔,๐๐๐ | ถนน คสล. จำนวน ๑ สาย | ประชาชนที่ สัญจรไปมา ได้รับความ สะดวกสบาย | อบต.ดงมะไฟ |

หมายเหตุ : ๑. แบบ ผ.๐๒/๒ เป็นแบบสำหรับองค์การบริหารส่วนตำบลดงมะไฟ เสนอขอประสานโครงการกับองค์การบริหารส่วนจังหวัด และหน่วยงานอื่น และลงรายละเอียดในแผนพัฒนาท้องถิ่น

๒. ให้คณะกรรมการประสานแผนฯ ระดับอำเภอ ประชุมกลั่นกรอง และจัดเรียงลำดับความสำคัญของโครงการจาก ผ.๐๒/๒

๓. ให้ประธานคณะกรรมการประสานแผนฯ ระดับอำเภอ เป็นผู้มีหน้าที่จัดส่งโครงการพัฒนาที่ขอประสาน โดยใช้เลขหนังสือของหน่วยงานของประธานฯ

๔. การนำแผนพัฒนาท้องถิ่น (พ.ศ.๒๕๖๖ – ๒๕๗๐) ไปใช้ (จัดทำงบประมาณ) องค์การบริหารส่วนตำบลดงมะไฟ สามารถใช้ แบบ ผ.๐๒ แบบ ผ.๐๒/๑ และแบบ ผ.๐๒/๒ โดยไม่ต้องแก้ไข

แบบที่ใช้

รายละเอียดโครงการพัฒนา
แผนพัฒนาท้องถิ่น (พ.ศ.๒๕๖๖ – ๒๕๗๐)

สำหรับโครงการที่เกินศักยภาพขององค์กรปกครองส่วนท้องถิ่นที่ใช้สำหรับการประสานแผนพัฒนาท้องถิ่น
องค์การบริหารส่วนตำบลดงมะไฟ อำเภอทรายมูล จังหวัดยโสธร

ก. ยุทธศาสตร์จังหวัดยโสธร ที่ ๓ ยุกระดับคุณภาพชีวิต เสริมสร้างความเข้มแข็งและความมั่นคงของครอบครัว ชุมชนและสังคม

ข. ยุทธศาสตร์การพัฒนาขององค์กรปกครองส่วนท้องถิ่นในเขตจังหวัดยโสธร ที่ ๓ การบริหารองค์กรปกครองส่วนท้องถิ่นและสถานศึกษาสู่ความเป็นเลิศ

ยุทธศาสตร์การพัฒนาขององค์การบริหารส่วนตำบลดงมะไฟ ที่ ๓ ยุกระดับคุณภาพชีวิต เสริมสร้างความเข้มแข็งและความมั่นคงของครอบครัว ชุมชนและสังคม

แผนงานอุตสาหกรรมและการโยธา

| ที่ | โครงการ | วัตถุประสงค์ | เป้าหมาย (ผลผลิตของ โครงการ) | งบประมาณ | | | | | ตัวชี้วัด (KPI) | ผลที่คาดว่าจะ ได้รับ | หน่วยงานที่ จะขอ ประสาน |
|-----|---|--|--|---------------|---------------|---------------|---------------|---------------|-----------------------------------|--|-------------------------------|
| | | | | ๒๕๖๖ (บาท) | ๒๕๖๗ (บาท) | ๒๕๖๘ (บาท) | ๒๕๖๙ (บาท) | ๒๕๗๐ (บาท) | | | |
| ๔๙ | ก่อสร้างร่องระบายน้ำ คสล. สายสี่แยกบ้านนางคำเรียง - แยกยายคำ หมู่ที่ ๓ บ้านคำครดา | เพื่อป้องกันน้ำท่วมขัง น้ำไหลผ่านสะดวกยิ่งขึ้น | กว้าง ๐.๓๐ เมตร ยาว ๔๐๐ เมตร ลึก ๐.๓๐ เมตร | ๑,๐๐๐,๐๐๐ | ๑,๐๐๐,๐๐๐ | ๑,๐๐๐,๐๐๐ | ๑,๐๐๐,๐๐๐ | ๑,๐๐๐,๐๐๐ | ร่องระบายน้ำ คสล. จำนวน ๑ โครงการ | น้ำไม่ท่วมขัง น้ำไหลผ่านสะดวกยิ่งขึ้น | อบต.ดงมะไฟ |
| ๕๐ | ก่อสร้างถนน คสล.เส้นบ้านคำแซนตอก บ้านดอนนกชุม บ้านคำแซน ตอก หมู่ที่ ๖ | เพื่อให้ประชาชนที่สัญจรไปมาได้รับความสะดวกสบาย | กว้าง ๕ เมตร ยาว ๙๐๐ เมตร หนา ๐.๑๕ เมตร | ๒,๕๐๐,๐๐๐ | ๒,๕๐๐,๐๐๐ | ๒,๕๐๐,๐๐๐ | ๒,๕๐๐,๐๐๐ | ๒,๕๐๐,๐๐๐ | ถนน คสล. จำนวน ๑ สาย | ประชาชนที่สัญจรไปมาได้รับความสะดวกสบาย | อบต.ดงมะไฟ |
| ๕๑ | ก่อสร้างถนน คสล.สายบ้านดอนนกชุม - หนองตาเสียน บ้านดอนนกชุม หมู่ที่ ๗ | เพื่อให้ประชาชนที่สัญจรไปมาได้รับความสะดวกสบาย | กว้าง ๕ เมตร ยาว ๘๐๐ เมตร หนา ๐.๑๕ เมตร | ๒,๒๐๐,๐๐๐ | ๒,๒๐๐,๐๐๐ | ๒,๒๐๐,๐๐๐ | ๒,๒๐๐,๐๐๐ | ๒,๒๐๐,๐๐๐ | ถนน คสล. จำนวน ๑ สาย | ประชาชนที่สัญจรไปมาได้รับความสะดวกสบาย | อบต.ดงมะไฟ |
| ๕๒ | ก่อสร้างถนน คสล.สายบ้านคำครดา - บ้านนาคำ บ้านคำครดา หมู่ที่ ๙ | เพื่อให้ประชาชนที่สัญจรไปมาได้รับความสะดวกสบาย | กว้าง ๔ เมตร ยาว ๖๐๐ เมตร หนา ๐.๑๕ เมตร | ๑,๓๐๐,๐๐๐ | ๑,๓๐๐,๐๐๐ | ๑,๓๐๐,๐๐๐ | ๑,๓๐๐,๐๐๐ | ๑,๓๐๐,๐๐๐ | ถนน คสล. จำนวน ๑ สาย | ประชาชนที่สัญจรไปมาได้รับความสะดวกสบาย | อบต.ดงมะไฟ |

หมายเหตุ : ๑. แบบ ผ.๐๒/๒ เป็นแบบสำหรับองค์การบริหารส่วนตำบลดงมะไฟ เสนอขอประสานโครงการกับองค์การบริหารส่วนจังหวัด และหน่วยงานอื่น และลงรายละเอียดในแผนพัฒนาท้องถิ่น

๒. ให้คณะกรรมการประสานแผนฯ ระดับอำเภอ ประชุมกลั่นกรอง และจัดเรียงลำดับความสำคัญของโครงการจาก ผ.๐๒/๒

๓. ให้ประธานคณะกรรมการประสานแผนฯ ระดับอำเภอ เป็นผู้มีหน้าที่จัดส่งโครงการพัฒนาที่ขอประสาน โดยใช้เลขหนังสือของหน่วยงานของประธานฯ

๔. การนำแผนพัฒนาท้องถิ่น (พ.ศ.๒๕๖๖ – ๒๕๗๐) ไปใช้ (จัดหางบประมาณ) องค์การบริหารส่วนตำบลดงมะไฟ สามารถใช้ แบบ ผ.๐๒ แบบ ผ.๐๒/๑ และแบบ ผ.๐๒/๒ โดยไม่ต้องแก้ไขแบบที่ใช้

รายละเอียดโครงการพัฒนา

แผนพัฒนาท้องถิ่น (พ.ศ.๒๕๖๖ – ๒๕๗๐)

สำหรับโครงการที่เกี่วข้องกับขององค์กรปกครองส่วนท้องถิ่นที่ใช้สำหรับการประสานแผนพัฒนาท้องถิ่น

องค์การบริหารส่วนตำบลดงมะไฟ อำเภอทรายมูล จังหวัดยโสธร

ก. ยุทธศาสตร์จังหวัดยโสธร ที่ ๓ ยุทธศาสตร์คุณภาพชีวิต เสริมสร้างความเข้มแข็งและความมั่นคงของครอบครัว ชุมชนและสังคม

ข. ยุทธศาสตร์การพัฒนาขององค์กรปกครองส่วนท้องถิ่นในเขตจังหวัดยโสธร ที่ ๓ การบริหารองค์กรปกครองส่วนท้องถิ่นและสถานศึกษาสู่ความเป็นเลิศ

ยุทธศาสตร์การพัฒนาขององค์การบริหารส่วนตำบลดงมะไฟ ที่ ๓ ยุทธศาสตร์คุณภาพชีวิต เสริมสร้างความเข้มแข็งและความมั่นคงของครอบครัว ชุมชนและสังคม

แผนงานอุตสาหกรรมและการโยธา

| ที่ | โครงการ | วัตถุประสงค์ | เป้าหมาย (ผลผลิตของ โครงการ) | งบประมาณ | | | | | ตัวชี้วัด (KPI) | ผลที่คาดว่าจะ ได้รับ | หน่วยงานที่ จะขอ ประสาน |
|-----|--|---|---|---------------|---------------|---------------|---------------|---------------|--------------------------------|--|-------------------------------|
| | | | | ๒๕๖๖ (บาท) | ๒๕๖๗ (บาท) | ๒๕๖๘ (บาท) | ๒๕๖๙ (บาท) | ๒๕๗๐ (บาท) | | | |
| ๕๓ | ก่อสร้างถนน คสล.สาย บ้านคำแซนตอก หมู่ที่ ๖ -บ้านโคกมนัส ต.ชั้นไผ่ใหญ่ | เพื่อให้ประชาชนที่ สัญจรไปมาได้รับ ความสะดวกสบาย | กว้าง ๕ เมตร ยาว ๑,๒๐๐ เมตร หนา ๐.๑๕ เมตร | ๑,๖๐๐,๐๐๐ | ๑,๖๐๐,๐๐๐ | ๑,๖๐๐,๐๐๐ | ๑,๖๐๐,๐๐๐ | ๑,๖๐๐,๐๐๐ | ถนน คสล. จำนวน ๑ สาย | ประชาชนที่สัญจร ไปมาได้รับความ สะดวกสบาย | อบต.ดงมะไฟ |
| ๕๔ | ก่อสร้างถนนลาดยางสาย ๕ แยกวัดบ้าน คำครตา หมู่ที่ ๙ - บ้านห้วยตำบลภูเงิน | เพื่อให้ประชาชนที่ สัญจรไป - มา ได้รับ ความสะดวกปลอดภัย | กว้าง ๕ เมตร ยาว ๔,๐๐๐ เมตร | ๒๐,๐๐๐,๐๐๐ | ๒๐,๐๐๐,๐๐๐ | ๒๐,๐๐๐,๐๐๐ | ๒๐,๐๐๐,๐๐๐ | ๒๐,๐๐๐,๐๐๐ | ถนนลาด ยาง จำนวน ๑ สาย | ประชาชนที่สัญจร ไปมาได้รับความ สะดวกสบาย | อบต.ดงมะไฟ |
| ๕๕ | ก่อสร้างสะพาน คสล.ข้าม ลำห้วยไผ่ตอนล่าง บ้านดง มะไฟ หมู่ที่ ๘ | เพื่อให้ประชาชนที่ สัญจรไปมาได้รับ ความสะดวกสบาย | กว้าง ๔ เมตร ยาว ๒๐ เมตร | ๒,๐๐๐,๐๐๐ | ๒,๐๐๐,๐๐๐ | ๒,๐๐๐,๐๐๐ | ๒,๐๐๐,๐๐๐ | ๒,๐๐๐,๐๐๐ | สะพานคสล. จำนวน ๑ แห่ง | ประชาชนที่สัญจร ไปมาได้รับความ สะดวกสบาย | อบต.ดงมะไฟ |
| ๕๖ | ก่อสร้างถนนดินลูกรัง ยกระดับสายบ้านกุดกว้าง หมู่ที่ ๒ - บ้านห้วย อ.เสล ภูมิ | เพื่อให้ประชาชนที่ สัญจรไป - มาได้รับ ความสะดวกปลอดภัย | กว้าง ๕ เมตร ยาว ๒,๒๐๐ เมตร ดิน ถมสูง เฉลี่ย ๐.๕๐ เมตร ลงลูกรังหนา เฉลี่ย ๐.๑๕ เมตร | ๑,๐๐๐,๐๐๐ | ๑,๐๐๐,๐๐๐ | ๑,๐๐๐,๐๐๐ | ๑,๐๐๐,๐๐๐ | ๑,๐๐๐,๐๐๐ | ถนนดินลูกรัง จำนวน ๑ สาย | ประชาชนที่สัญจร ไปมาได้รับความ สะดวกสบาย | อบต.ดงมะไฟ |

หมายเหตุ : ๑. แบบ ผ.๐๒/๒ เป็นแบบสำหรับองค์การบริหารส่วนตำบลดงมะไฟ เสนอขอประสานโครงการกับองค์การบริหารส่วนจังหวัด และหน่วยงานอื่น และลงรายละเอียดในแผนพัฒนาท้องถิ่น

๒. ให้คณะกรรมการประสานแผนฯ ระดับอำเภอ ประชุมถกแถลง และจัดเรียงลำดับความสำคัญของโครงการจาก ผ.๐๒/๒

๓. ให้ประธานคณะกรรมการประสานแผนฯ ระดับอำเภอ เป็นผู้มีหน้าที่จัดส่งโครงการพัฒนาที่ขอประสาน โดยใช้เลขหนังสือของหน่วยงานของประธานฯ

๔. การนำแผนพัฒนาท้องถิ่น (พ.ศ.๒๕๖๖ – ๒๕๗๐) ไปใช้ (จัดทำงบประมาณ) องค์การบริหารส่วนตำบลดงมะไฟ สามารถใช้ แบบ ผ.๐๒ แบบ ผ.๐๒/๑ และแบบ ผ.๐๒/๒ โดยไม่ต้องแก้ไขแบบที่ใช้

รายละเอียดโครงการพัฒนา

แผนพัฒนาท้องถิ่น (พ.ศ.๒๕๖๖ - ๒๕๗๐)

สำหรับโครงการที่เกินศักยภาพขององค์กรปกครองส่วนท้องถิ่นที่ใช้สำหรับการประสานแผนพัฒนาท้องถิ่น

องค์การบริหารส่วนตำบลดงมะไฟ อำเภอทรายมูล จังหวัดยโสธร

ก. ยุทธศาสตร์จังหวัดยโสธร ที่ ๓ ยกระดับคุณภาพชีวิต เสริมสร้างความเข้มแข็งและความมั่นคงของครอบครัว ชุมชนและสังคม

ข. ยุทธศาสตร์การพัฒนาขององค์กรปกครองส่วนท้องถิ่นในเขตจังหวัดยโสธร ที่ ๓ การบริหารองค์กรปกครองส่วนท้องถิ่นและสถานศึกษา สู่วิถีความเป็นเลิศ

ยุทธศาสตร์การพัฒนาขององค์การบริหารส่วนตำบลดงมะไฟ ที่ ๓ ยกระดับคุณภาพชีวิต เสริมสร้างความเข้มแข็งและความมั่นคงของครอบครัว ชุมชนและสังคม

แผนงานการเกษตร

| ที่ | โครงการ | วัตถุประสงค์ | เป้าหมาย (ผลผลิตของโครงการ) | งบประมาณ | | | | | ตัวชี้วัด (KPI) | ผลที่คาดว่าจะได้รับ | หน่วยงานที่ จะขอประสาน |
|-----|--|-----------------------------|--|---------------|---------------|---------------|---------------|---------------|-------------------------------|---------------------|---------------------------|
| | | | | ๒๕๖๖ (บาท) | ๒๕๖๗ (บาท) | ๒๕๖๘ (บาท) | ๒๕๖๙ (บาท) | ๒๕๗๐ (บาท) | | | |
| ๑ | ก่อสร้างท่อลอดเหลี่ยมนาย ประเสริฐ มีมาตร บ้านคำครตา หมู่ที่ ๙ (จุดที่ ๑) | เพื่อให้น้ำไหล ผ่านสะดวก | ขนาด ๑.๘๐x๑.๘๐x ๖.๐๐ เมตร จำนวน ๔ ช่องน้ำ | ๖๐๐,๐๐๐ | ๖๐๐,๐๐๐ | ๖๐๐,๐๐๐ | ๖๐๐,๐๐๐ | ๖๐๐,๐๐๐ | ท่อลอดเหลี่ยม จำนวน ๑ แห่ง | น้ำไหลผ่าน สะดวก | อบต.ดงมะไฟ |
| ๒ | ก่อสร้างท่อลอดเหลี่ยมนาย ประเสริฐ มีมาตร บ้านคำครตา หมู่ที่ ๙ (จุดที่ ๒) | เพื่อให้น้ำไหล ผ่านสะดวก | ขนาดกว้าง ๓ เมตร ยาว ๔ เมตร ขนาดท่อ ๑.๕๐ x๑.๕๐ เมตร จำนวน ๔ ช่องน้ำ | ๖๐๐,๐๐๐ | ๖๐๐,๐๐๐ | ๖๐๐,๐๐๐ | ๖๐๐,๐๐๐ | ๖๐๐,๐๐๐ | ท่อลอดเหลี่ยม จำนวน ๑ แห่ง | น้ำไหลผ่าน สะดวก | อบต.ดงมะไฟ |
| ๓ | ก่อสร้างทางน้ำล้นห้วยคำแขน ศอก (Spillway) บ้านคำแขน ศอก หมู่ที่ ๖ | เพื่อให้น้ำไหล ผ่านสะดวก | กว้าง ๕ เมตร ยาว ๒๑ เมตร สูง ๒ เมตร | ๖๐๐,๐๐๐ | ๖๐๐,๐๐๐ | ๖๐๐,๐๐๐ | ๖๐๐,๐๐๐ | ๖๐๐,๐๐๐ | ท่อลอดเหลี่ยม จำนวน ๑ แห่ง | น้ำไหลผ่าน สะดวก | อบต.ดงมะไฟ |
| ๔ | ก่อสร้างท่อลอดเหลี่ยมช่วงนา นายประเสริฐ มีมาตร - ลำห้วย แกว บ้านคำครตา หมู่ที่ ๙ | เพื่อให้น้ำไหล ผ่านสะดวก | ขนาด ๑.๕๐x๑.๕๐x ๖.๐๐ เมตร ขนาด ๓ ช่องน้ำ | ๖๐๐,๐๐๐ | ๖๐๐,๐๐๐ | ๖๐๐,๐๐๐ | ๖๐๐,๐๐๐ | ๖๐๐,๐๐๐ | ท่อลอดเหลี่ยม จำนวน ๑ แห่ง | น้ำไหลผ่าน สะดวก | อบต.ดงมะไฟ |

หมายเหตุ : ๑. แบบ ผ.๐๒/๒ เป็นแบบสำหรับองค์การบริหารส่วนตำบลดงมะไฟ เสนอขอประสานโครงการกับองค์การบริหารส่วนจังหวัด และหน่วยงานอื่น และลงรายละเอียดในแผนพัฒนาท้องถิ่น

๒. ให้คณะกรรมการประสานแผนฯ ระดับอำเภอ ประชุมกลั่นกรอง และจัดเรียงลำดับความสำคัญของโครงการจาก ผ.๐๒/๒

๓. ให้ประธานคณะกรรมการประสานแผนฯ ระดับอำเภอ เป็นผู้มีหน้าที่จัดส่งโครงการพัฒนาที่ขอประสาน โดยใช้เลขหนังสือของหน่วยงานของประสานฯ

๔. การนำแผนพัฒนาท้องถิ่น (พ.ศ.๒๕๖๖ - ๒๕๗๐) ไปใช้ (จัดทำงบประมาณ) องค์การบริหารส่วนตำบลดงมะไฟ สามารถใช้ แบบ ผ.๐๒ แบบ ผ.๐๒/๑ และแบบ ผ.๐๒/๒ โดยไม่ต้องแก้ไข

แบบที่ใช้

รายละเอียดโครงการพัฒนา

แผนพัฒนาท้องถิ่น (พ.ศ.๒๕๖๖ - ๒๕๗๐)

สำหรับโครงการที่เกินศักยภาพขององค์กรปกครองส่วนท้องถิ่นที่ใช้สำหรับการประสานแผนพัฒนาท้องถิ่น

องค์การบริหารส่วนตำบลดงมะไฟ อำเภอทรายมูล จังหวัดยโสธร

ก. ยุทธศาสตร์จังหวัดยโสธร ที่ ๓ ยกระดับคุณภาพชีวิต เสริมสร้างความเข้มแข็งและความมั่นคงของครอบครัว ชุมชนและสังคม

ข. ยุทธศาสตร์การพัฒนาขององค์กรปกครองส่วนท้องถิ่นในเขตจังหวัดยโสธร ที่ ๓ การบริหารองค์กรปกครองส่วนท้องถิ่นและสถานศึกษา สู่วิถีความเป็นเลิศ

ยุทธศาสตร์การพัฒนาขององค์การบริหารส่วนตำบลดงมะไฟ ที่ ๓ ยกระดับคุณภาพชีวิต เสริมสร้างความเข้มแข็งและความมั่นคงของครอบครัว ชุมชนและสังคม

แผนงานการเกษตร

| ที่ | โครงการ | วัตถุประสงค์ | เป้าหมาย (ผลผลิตของโครงการ) | งบประมาณ | | | | | ตัวชี้วัด (KPI) | ผลที่คาดว่าจะ ได้รับ | หน่วยงานที่ จะขอประสาน |
|-----|---|--|--|---------------|---------------|---------------|---------------|---------------|---------------------------------|---|---------------------------|
| | | | | ๒๕๖๖ (บาท) | ๒๕๖๗ (บาท) | ๒๕๖๘ (บาท) | ๒๕๖๙ (บาท) | ๒๕๗๐ (บาท) | | | |
| ๕ | ก่อสร้างระบบ ประปา (ประปาผิวดิน) หนอง ตาเสียน บ้านดอนนก ชุม หมู่ที่ ๗ | เพื่อให้ประชาชนมี น้ำเพื่ออุปโภค บริโภคอย่าง เพียงพอและทั่วถึง | ระบบประปาขนาดกลาง | ๔,๐๐๐,๐๐๐ | ๔,๐๐๐,๐๐๐ | ๔,๐๐๐,๐๐๐ | ๔,๐๐๐,๐๐๐ | ๔,๐๐๐,๐๐๐ | ระบบประปา จำนวน ๑ แห่ง | ประชาชนมีน้ำ สะอาด เพื่อ อุปโภค บริโภค อย่างเพียงพอ | อบต.ดงมะไฟ |
| ๖ | ขุดลอกหนองทำลี่ บ้านคำครตา หมู่ที่ ๓ | เพื่อให้ประชาชนมี น้ำใช้เพื่อทำ การเกษตรในช่วง ฤดูแล้ง | กว้าง ๑๐๔ เมตร ยาว ๑๒๕ เมตร ลึกเฉลี่ย ๔ เมตร ความลาดเอียง ๑: ๑.๕ เมตร | ๑,๐๐๐,๐๐๐ | ๑,๐๐๐,๐๐๐ | ๑,๐๐๐,๐๐๐ | ๑,๐๐๐,๐๐๐ | ๑,๐๐๐,๐๐๐ | ขุดลอกหนอง ทำลี่ จำนวน ๑ แห่ง | ประชาชนมีน้ำ ใช้เพื่อ การเกษตร ในช่วงฤดูแล้ง | อบต.ดงมะไฟ |
| ๗ | ขุดลอกหนองอีแหล่ง | เพื่อให้ประชาชนมี น้ำใช้เพื่อทำ การเกษตรในช่วง ฤดูแล้ง | กว้าง ๑๕๐ เมตร ยาว ๓๐๐ เมตร ลึกเฉลี่ย ๓.๕๐ เมตร ความลาด เอียง ๑:๑.๕ เมตร | ๓,๐๐๐,๐๐๐ | ๒,๐๐๐,๐๐๐ | ๒,๐๐๐,๐๐๐ | ๓,๐๐๐,๐๐๐ | ๓,๐๐๐,๐๐๐ | ขุดลอกหนองอี แหล่ง จำนวน ๑ แห่ง | ประชาชนมีน้ำ ใช้เพื่อทำ การเกษตร ในช่วงฤดูแล้ง | อบต.ดงมะไฟ |

หมายเหตุ : ๑. แบบ ผ.๐๒/๒ เป็นแบบสำหรับองค์การบริหารส่วนตำบลดงมะไฟ เสนอขอประสานโครงการกับองค์การบริหารส่วนจังหวัด และหน่วยงานอื่น และลงรายละเอียดในแผนพัฒนาท้องถิ่น

๒. ให้คณะกรรมการประสานแผนฯ ระดับอำเภอ ประชุมกลั่นกรอง และจัดเรียงลำดับความสำคัญของโครงการจาก ผ.๐๒/๒

๓. ให้ประธานคณะกรรมการประสานแผนฯ ระดับอำเภอ เป็นผู้มีหน้าที่จัดส่งโครงการพัฒนาที่ขอประสาน โดยใช้เลขหนังสือของหน่วยงานของประสานฯ

๔. การนำแผนพัฒนาท้องถิ่น (พ.ศ.๒๕๖๖ - ๒๕๗๐) ไปใช้ (จัดทำงบประมาณ) องค์การบริหารส่วนตำบลดงมะไฟ สามารถใช้ แบบ ผ.๐๒ แบบ ผ.๐๒/๑ และแบบ ผ.๐๒/๒ โดยไม่ต้องแก้ไข

แบบที่ใช้

รายละเอียดโครงการพัฒนา

แผนพัฒนาท้องถิ่น (พ.ศ.๒๕๖๖ - ๒๕๗๐)

สำหรับโครงการที่เกินศักยภาพขององค์กรปกครองส่วนท้องถิ่นที่ใช้สำหรับการประสานแผนพัฒนาท้องถิ่น

องค์การบริหารส่วนตำบลดงมะไฟ อำเภอทรายมูล จังหวัดยโสธร

ก. ยุทธศาสตร์จังหวัดยโสธร ที่ ๓ ยกระดับคุณภาพชีวิต เสริมสร้างความเข้มแข็งและความมั่นคงของครอบครัว ชุมชนและสังคม

ข. ยุทธศาสตร์การพัฒนาขององค์กรปกครองส่วนท้องถิ่นในเขตจังหวัดยโสธร ที่ ๓ การบริหารองค์กรปกครองส่วนท้องถิ่นและสถานศึกษา สู่วิถีความเป็นเลิศ

ยุทธศาสตร์การพัฒนาขององค์การบริหารส่วนตำบลดงมะไฟ ที่ ๓ ยกระดับคุณภาพชีวิต เสริมสร้างความเข้มแข็งและความมั่นคงของครอบครัว ชุมชนและสังคม

แผนงานการเกษตร

| ที่ | โครงการ | วัตถุประสงค์ | เป้าหมาย (ผลผลิตของโครงการ) | งบประมาณ | | | | | ตัวชี้วัด (KPI) | ผลที่คาดว่าจะ ได้รับ | หน่วยงานที่จะ ขอประสาน |
|-----|------------------------|---|--|---------------|---------------|---------------|---------------|---------------|-------------------------------------|---|---------------------------|
| | | | | ๒๕๖๖ (บาท) | ๒๕๖๗ (บาท) | ๒๕๖๘ (บาท) | ๒๕๖๙ (บาท) | ๒๕๗๐ (บาท) | | | |
| ๘ | ขุดลอกลำห้วยมะไฟ | เพื่อให้ประชาชนมีน้ำใช้เพื่อทำการเกษตรในช่วงฤดูแล้ง | กว้าง ๑๕ เมตร ยาว ๑,๐๐๐ เมตร ลึกเฉลี่ย ๓.๕๐ เมตร ความลาดเอียง ๑:๑.๕ เมตร | ๕,๐๐๐,๐๐๐ | ๕,๐๐๐,๐๐๐ | ๕,๐๐๐,๐๐๐ | ๓,๐๐๐,๐๐๐ | ๓,๐๐๐,๐๐๐ | ขุดลอกลำห้วยมะไฟ จำนวน ๑ แห่ง | ประชาชนมีน้ำใช้เพื่อทำการเกษตรในช่วงฤดูแล้ง | อบต.ดงมะไฟ |
| ๙ | ขุดลอกลำห้วยไผ่ | เพื่อให้ประชาชนมีน้ำใช้เพื่อทำการเกษตรในช่วงฤดูแล้ง | กว้าง ๑๔ เมตร ยาว ๑,๐๐๐ เมตร ลึกเฉลี่ย ๔ เมตร ความลาดเอียง ๑:๑.๕ เมตร | ๕,๐๐๐,๐๐๐ | ๕,๐๐๐,๐๐๐ | ๕,๐๐๐,๐๐๐ | ๑,๐๐๐,๐๐๐ | ๑,๐๐๐,๐๐๐ | ขุดลอกลำห้วยไผ่ จำนวน ๑ แห่ง | ประชาชนมีน้ำใช้เพื่อทำการเกษตรในช่วงฤดูแล้ง | อบต.ดงมะไฟ |
| ๑๐ | ขุดลอกลำห้วยไผ่ตอนล่าง | เพื่อให้ประชาชนมีน้ำใช้เพื่อทำการเกษตรในช่วงฤดูแล้ง | กว้าง ๑๔ เมตร ยาว ๑,๕๐๐ เมตร ลึกเฉลี่ย ๔ เมตร ความลาดเอียง ๑:๑.๕ เมตร | ๕,๐๐๐,๐๐๐ | ๕,๐๐๐,๐๐๐ | ๕,๐๐๐,๐๐๐ | ๑,๐๐๐,๐๐๐ | ๑,๐๐๐,๐๐๐ | ขุดลอกลำห้วยไผ่ตอนล่าง จำนวน ๑ แห่ง | ประชาชนมีน้ำใช้เพื่อทำการเกษตรในช่วงฤดูแล้ง | อบต.ดงมะไฟ |

หมายเหตุ : ๑. แบบ ผ.๐๒/๒ เป็นแบบสำหรับองค์การบริหารส่วนตำบลดงมะไฟ เสนอขอประสานโครงการกับองค์การบริหารส่วนจังหวัด และหน่วยงานอื่น และลงรายละเอียดในแผนพัฒนาท้องถิ่น

๒. ให้คณะกรรมการประสานแผนฯ ระดับอำเภอ ประชุมกลั่นกรอง และจัดเรียงลำดับความสำคัญของโครงการจาก ผ.๐๒/๒

๓. ให้ประธานคณะกรรมการประสานแผนฯ ระดับอำเภอ เป็นผู้มีหน้าที่จัดส่งโครงการพัฒนาที่ขอประสาน โดยใช้เลขหนังสือของหน่วยงานของประสานฯ

๔. การนำแผนพัฒนาท้องถิ่น (พ.ศ.๒๕๖๖ - ๒๕๗๐) ไปใช้ (จัดทำงบประมาณ) องค์การบริหารส่วนตำบลดงมะไฟ สามารถใช้ แบบ ผ.๐๒ แบบ ผ.๐๒/๑ และแบบ ผ.๐๒/๒ โดยไม่ต้องแก้ไข

แบบที่ใช้

รายละเอียดโครงการพัฒนา

แผนพัฒนาท้องถิ่น (พ.ศ.๒๕๖๖ - ๒๕๗๐)

สำหรับโครงการที่เกี่วข้องกับภาพขององค์กรปกครองส่วนท้องถิ่นที่ใช้สำหรับการประสานแผนพัฒนาท้องถิ่น

องค์การบริหารส่วนตำบลดงมะไฟ อำเภอทรายมูล จังหวัดยโสธร

ก. ยุทธศาสตร์จังหวัดยโสธร ที่ ๓ ยกระดับคุณภาพชีวิต เสริมสร้างความเข้มแข็งและความมั่นคงของครอบครัว ชุมชนและสังคม

ข. ยุทธศาสตร์การพัฒนาขององค์กรปกครองส่วนท้องถิ่นในเขตจังหวัดยโสธร ที่ ๓ การบริหารองค์การปกครองส่วนท้องถิ่นและสถานศึกษา สู่ความเป็นเลิศ

ยุทธศาสตร์การพัฒนาขององค์การบริหารส่วนตำบลดงมะไฟ ที่ ๓ ยกระดับคุณภาพชีวิต เสริมสร้างความเข้มแข็งและความมั่นคงของครอบครัว ชุมชนและสังคม

แผนงานการเกษตร

| ที่ | โครงการ | วัตถุประสงค์ | เป้าหมาย (ผลผลิตของโครงการ) | งบประมาณ | | | | | ตัวชี้วัด (KPI) | ผลที่คาดว่าจะ ได้รับ | หน่วยงานที่ จะขอประสาน |
|-----|------------------------|---|---|---------------|---------------|---------------|---------------|---------------|-------------------------------------|---|---------------------------|
| | | | | ๒๕๖๖ (บาท) | ๒๕๖๗ (บาท) | ๒๕๖๘ (บาท) | ๒๕๖๙ (บาท) | ๒๕๗๐ (บาท) | | | |
| ๑๑ | ขุดลอกหนองหวาย | เพื่อให้ประชาชนมีน้ำใช้เพื่อทำการเกษตรในช่วงฤดูแล้ง | กว้าง ๑๔ เมตร ยาว ๑,๐๐๐ เมตร ลึกเฉลี่ย ๔ เมตร ความลาดเอียง ๑:๑.๕ เมตร | ๕,๐๐๐,๐๐๐ | ๕,๐๐๐,๐๐๐ | ๕,๐๐๐,๐๐๐ | ๑,๐๐๐,๐๐๐ | ๑,๐๐๐,๐๐๐ | ขุดลอกหนองหวาย จำนวน ๑ แห่ง | ประชาชนมีน้ำใช้เพื่อการเกษตรในช่วงฤดูแล้ง | อบต.ดงมะไฟ |
| ๑๒ | ขุดลอกลำห้วยไผ่ตอนกลาง | เพื่อให้ประชาชนมีน้ำใช้เพื่อทำการเกษตรในช่วงฤดูแล้ง | กว้าง ๑๔ เมตร ยาว ๑,๐๐๐ เมตร ลึกเฉลี่ย ๔ เมตร ความลาดเอียง ๑:๑.๕ เมตร | ๕,๐๐๐,๐๐๐ | ๕,๐๐๐,๐๐๐ | ๕,๐๐๐,๐๐๐ | ๑,๐๐๐,๐๐๐ | ๑,๐๐๐,๐๐๐ | ขุดลอกลำห้วยไผ่ตอนกลาง จำนวน ๑ แห่ง | ประชาชนมีน้ำใช้เพื่อการเกษตรในช่วงฤดูแล้ง | อบต.ดงมะไฟ |
| ๑๓ | ขุดลอกหนองไข่มุนต์อนบน | เพื่อให้ประชาชนมีน้ำใช้เพื่อทำการเกษตรในช่วงฤดูแล้ง | กว้าง ๑๕ เมตร ยาว ๑,๐๐๐ เมตร ลึกเฉลี่ย ๔ เมตร ความลาดเอียง ๑:๑.๕ เมตร | ๕,๐๐๐,๐๐๐ | ๕,๐๐๐,๐๐๐ | ๕,๐๐๐,๐๐๐ | ๕,๐๐๐,๐๐๐ | ๕,๐๐๐,๐๐๐ | ขุดลอกหนองไข่มุนต์อนบน จำนวน ๑ แห่ง | ประชาชนมีน้ำใช้เพื่อการเกษตรในช่วงฤดูแล้ง | อบต.ดงมะไฟ |

หมายเหตุ : ๑. แบบ ผ.๐๒/๒ เป็นแบบสำหรับองค์การบริหารส่วนตำบลดงมะไฟ เสนอขอประสานโครงการกับองค์การบริหารส่วนจังหวัด และหน่วยงานอื่น และลงรายละเอียดในแผนพัฒนาท้องถิ่น

๒. ให้คณะกรรมการประสานแผนฯ ระดับอำเภอ ประชุมกลั่นกรอง และจัดเรียงลำดับความสำคัญของโครงการจาก ผ.๐๒/๒

๓. ให้ประธานคณะกรรมการประสานแผนฯ ระดับอำเภอ เป็นผู้มีหน้าที่จัดส่งโครงการพัฒนาที่ขอประสาน โดยใช้เลขหนังสือของหน่วยงานของประธานฯ

๔. การนำแผนพัฒนาท้องถิ่น (พ.ศ.๒๕๖๖ - ๒๕๗๐) ไปใช้ (จัดทำงบประมาณ) องค์การบริหารส่วนตำบลดงมะไฟ สามารถใช้ แบบ ผ.๐๒ แบบ ผ.๐๒/๑ และแบบ ผ.๐๒/๒ โดยไม่ต้องแก้ไข

แบบที่ใช้

รายละเอียดโครงการพัฒนา
แผนพัฒนาท้องถิ่น (พ.ศ.๒๕๖๖ – ๒๕๗๐)

สำหรับโครงการที่เกินศักยภาพขององค์กรปกครองส่วนท้องถิ่นที่ใช้สำหรับการประสานแผนพัฒนาท้องถิ่น
องค์การบริหารส่วนตำบลดงมะไฟ อำเภอทรายมูล จังหวัดยโสธร

- ก. ยุทธศาสตร์จังหวัดยโสธร ที่ ๓ ยกกระดับคุณภาพชีวิต เสริมสร้างความเข้มแข็งและความมั่นคงของครอบครัว ชุมชนและสังคม
ข. ยุทธศาสตร์การพัฒนาขององค์กรปกครองส่วนท้องถิ่นในเขตจังหวัดยโสธร ที่ ๓ การบริหารองค์กรปกครองส่วนท้องถิ่นและสถานศึกษาสู่ความเป็นเลิศ
ยุทธศาสตร์การพัฒนาขององค์การบริหารส่วนตำบลดงมะไฟ ที่ ๓ ยกกระดับคุณภาพชีวิต เสริมสร้างความเข้มแข็งและความมั่นคงของครอบครัว ชุมชนและสังคม

แผนงานการเกษตร

| ที่ | โครงการ | วัตถุประสงค์ | เป้าหมาย (ผลผลิตของ โครงการ) | งบประมาณ | | | | | ตัวชี้วัด (KPI) | ผลที่คาดว่าจะ ได้รับ | หน่วยงานที่จะ ขอประสาน |
|-----|-----------------|---|--|---------------|---------------|---------------|---------------|---------------|-----------------------------|---|---------------------------|
| | | | | ๒๕๖๖ (บาท) | ๒๕๖๗ (บาท) | ๒๕๖๘ (บาท) | ๒๕๖๙ (บาท) | ๒๕๗๐ (บาท) | | | |
| ๑๔ | ขุดลอกลำห้วยแกว | เพื่อให้ประชาชนมีน้ำใช้เพื่อทำการเกษตรในช่วงฤดูแล้ง | กว้าง ๑๕ เมตร ยาว ๑,๐๐๐ เมตร ลึกเฉลี่ย ๔ เมตร ความลาดเอียง ๑: ๑.๕ เมตร | ๕,๐๐๐,๐๐๐ | ๕,๐๐๐,๐๐๐ | ๕,๐๐๐,๐๐๐ | ๕,๐๐๐,๐๐๐ | ๕,๐๐๐,๐๐๐ | ขุดลอกลำห้วยแกวจำนวน ๑ แห่ง | ประชาชนมีน้ำใช้เพื่อการเกษตรในช่วงฤดูแล้ง | อบต.ดงมะไฟ |

- หมายเหตุ : ๑. แบบ ผ.๐๒/๒ เป็นแบบสำหรับองค์การบริหารส่วนตำบลดงมะไฟ เสนอขอประสานโครงการกับองค์การบริหารส่วนจังหวัด และหน่วยงานอื่น และลงรายละเอียดในแผนพัฒนาท้องถิ่น
๒. ให้คณะกรรมการประสานแผนฯ ระดับอำเภอ ประชุมกลั่นกรอง และจัดเรียงลำดับความสำคัญของโครงการจาก ผ.๐๒/๒
๓. ให้ประธานคณะกรรมการประสานแผนฯ ระดับอำเภอ เป็นผู้มีหน้าที่จัดส่งโครงการพัฒนาที่ขอประสาน โดยใช้เลขหนังสือของหน่วยงานของประธานฯ
๔. การนำแผนพัฒนาท้องถิ่น (พ.ศ.๒๕๖๖ – ๒๕๗๐) ไปใช้ (จัดทำงบประมาณ) องค์การบริหารส่วนตำบลดงมะไฟ สามารถใช้ แบบ ผ.๐๒ แบบ ผ.๐๒/๑ และแบบ ผ.๐๒/๒ โดยไม่ต้องแก้ไข

แบบที่ใช้

บัญญัติครุภัณฑ์
(พ.๐๓)

บัญชีครุภัณฑ์
แผนพัฒนาท้องถิ่น (พ.ศ. ๒๕๖๖ - ๒๕๗๐)
องค์การบริหารส่วนตำบลดงมะไฟ อำเภอทรายมูล จังหวัดยโสธร

| ที่ | แผนงาน | หมวด | ประเภท | เป้าหมาย ผลผลิตของครุภัณฑ์ | งบประมาณ | | | | | หน่วยงานที่รับผิดชอบหลัก |
|-----|-------------------------------|-------------|--------------------------|--|---------------|---------------|---------------|---------------|---------------|----------------------------|
| | | | | | ๒๕๖๖ (บาท) | ๒๕๖๗ (บาท) | ๒๕๖๘ (บาท) | ๒๕๖๙ (บาท) | ๒๕๗๐ (บาท) | |
| ๑ | แผนงานบริหารงานทั่วไป | ค่าครุภัณฑ์ | ครุภัณฑ์สนาม | เดินที่สนามขนาดใหญ่ จำนวน ๑๐ หลัง | ๕๐๐,๐๐๐ | ๕๐๐,๐๐๐ | ๕๐๐,๐๐๐ | ๕๐๐,๐๐๐ | ๕๐๐,๐๐๐ | สำนักปลัด |
| ๒ | แผนงานบริหารงานทั่วไป | ค่าครุภัณฑ์ | ครุภัณฑ์ไฟฟ้าและวิทยุ | เครื่องเสียง (เครื่องขยายเสียงและไมค์โครโฟน) จำนวน ๒ ชุด | ๓๐๐,๐๐๐ | ๓๐๐,๐๐๐ | ๓๐๐,๐๐๐ | ๓๐๐,๐๐๐ | ๓๐๐,๐๐๐ | สำนักปลัด |
| ๓ | แผนงานบริหารงานทั่วไป | ครุภัณฑ์ | ครุภัณฑ์สำนักงาน | โต๊ะเอนกประสงค์ จำนวน ๒๐ ตัว | ๑๐๐,๐๐๐ | ๑๐๐,๐๐๐ | ๑๐๐,๐๐๐ | ๑๐๐,๐๐๐ | ๑๐๐,๐๐๐ | สำนักปลัด |
| ๔ | แผนงานบริหารงานทั่วไป | ครุภัณฑ์ | ครุภัณฑ์สำนักงาน | เก้าอี้เอนกประสงค์ จำนวน ๑๐๐ ตัว | ๑๐๐,๐๐๐ | ๑๐๐,๐๐๐ | ๑๐๐,๐๐๐ | ๑๐๐,๐๐๐ | ๑๐๐,๐๐๐ | สำนักปลัด |
| ๕ | แผนงานการรักษาความสงบภายใน | ค่าครุภัณฑ์ | ครุภัณฑ์ยานพาหนะและขนส่ง | รถน้ำดับเพลิงเอนกประสงค์ จำนวน ๑ คัน | ๓,๐๐๐,๐๐๐ | ๓,๐๐๐,๐๐๐ | ๓,๐๐๐,๐๐๐ | ๓,๐๐๐,๐๐๐ | ๓,๐๐๐,๐๐๐ | สำนักปลัด |
| ๖ | แผนงานการรักษาความสงบภายใน | ค่าครุภัณฑ์ | ครุภัณฑ์ยานพาหนะและขนส่ง | รถน้ำเอนกประสงค์ จำนวน ๑ คัน | ๓,๐๐๐,๐๐๐ | ๓,๐๐๐,๐๐๐ | ๓,๐๐๐,๐๐๐ | ๓,๐๐๐,๐๐๐ | ๓,๐๐๐,๐๐๐ | สำนักปลัด |
| ๗ | แผนงานสาธารณสุขและสิ่งแวดล้อม | ค่าครุภัณฑ์ | ค่าครุภัณฑ์การแพทย์ | รถเข็นชนิดนอน จำนวน ๓ คัน | ๑๐๐,๐๐๐ | ๑๐๐,๐๐๐ | ๑๐๐,๐๐๐ | ๑๐๐,๐๐๐ | ๑๐๐,๐๐๐ | กองสาธารณสุขและสิ่งแวดล้อม |
| ๘ | แผนงานอุตสาหกรรมและการโยธา | ค่าครุภัณฑ์ | ครุภัณฑ์ก่อสร้าง | เครื่องเจาะคอนกรีต จำนวน ๑ เครื่อง | ๑๐๐,๐๐๐ | ๑๐๐,๐๐๐ | ๑๐๐,๐๐๐ | ๑๐๐,๐๐๐ | ๑๐๐,๐๐๐ | กองช่าง |
| ๙ | แผนงานอุตสาหกรรมและการโยธา | ครุภัณฑ์ | ครุภัณฑ์ก่อสร้าง | แบบหล่อคอนกรีต | ๕,๐๐๐ | ๕,๐๐๐ | ๕,๐๐๐ | ๕,๐๐๐ | ๕,๐๐๐ | กองช่าง |

- หมายเหตุ** ๑. **แผนงาน** ให้ลงแผนงานตามรูปแบบและรายการจำแนกประเภทรายรับ - รายจ่าย งบประมาณประจำปีขององค์รปกครองส่วนท้องถิ่น เช่น แผนงานการศึกษา แผนงานสังคมสงเคราะห์ เป็นต้น
๒. **หมวด** ให้ลงหมวดครุภัณฑ์ตามชื่อที่ปรากฏตามหนังสือกรมส่งเสริมการปกครองท้องถิ่น ด่วนที่สุด ที่ มท.๐๘๐๘.๒/ว๑๒๔๘ ลงวันที่ ๒๗ มิถุนายน ๒๕๕๙ เช่น ครุภัณฑ์ เป็นต้น
๓. **ประเภท** ให้ลงประเภทครุภัณฑ์ตามชื่อที่ปรากฏตามหนังสือกรมส่งเสริมการปกครองท้องถิ่น ด่วนที่สุด ที่ มท.๐๘๐๘.๒/ว๑๒๔๘ ลงวันที่ ๒๗ มิถุนายน ๒๕๕๙ เช่น ครุภัณฑ์สำนักงาน เป็นต้น
๔. **เป้าหมาย (ผลผลิตของ ครุภัณฑ์)** ให้แสดงถึงรายละเอียด จำนวน สถานที่ตั้ง ขนาด ปริมาณ หรือคุณลักษณะที่จำเป็น และให้ระบุถึงที่มาของราคาของครุภัณฑ์ เช่น ราคาตามมาตรฐานครุภัณฑ์ หรือราคาตามท้องตลาด เป็นต้น

บัญชีครุภัณฑ์
แผนพัฒนาท้องถิ่น (พ.ศ. ๒๕๖๖ – ๒๕๗๐)
องค์การบริหารส่วนตำบลดงมะไฟ อำเภอทรายมูล จังหวัดยโสธร

| ที่ | แผนงาน | หมวด | ประเภท | เป้าหมาย ผลผลิตของครุภัณฑ์ | งบประมาณ | | | | | หน่วยงานที่รับ ผิดชอบหลัก |
|-----|-------------------------------|-------------|---------------------------|--|---------------|---------------|---------------|---------------|---------------|------------------------------|
| | | | | | ๒๕๖๖ (บาท) | ๒๕๖๗ (บาท) | ๒๕๖๘ (บาท) | ๒๕๖๙ (บาท) | ๒๕๗๐ (บาท) | |
| ๑๐ | แผนงานอุสาหกรรม และการโยธา | ค่าครุภัณฑ์ | ครุภัณฑ์การเกษตร | เครื่องสูบน้ำ (ปั๊มอัตโนมัติ) จำนวน ๑ เครื่อง | - | - | ๒๐,๐๐๐ | ๒๐,๐๐๐ | ๒๐,๐๐๐ | กองช่าง |
| ๑๑ | แผนงานอุสาหกรรม และการโยธา | ครุภัณฑ์ | ครุภัณฑ์สำรวจ | บันไดอลูมิเนียม จำนวน ๒ ตัว | ๒๐,๐๐๐ | ๒๐,๐๐๐ | ๒๐,๐๐๐ | ๒๐,๐๐๐ | ๒๐,๐๐๐ | กองช่าง |
| ๑๒ | แผนงานอุสาหกรรม และการโยธา | ครุภัณฑ์ | ครุภัณฑ์ก่อสร้าง | ชุดหล่อคอนกรีต | ๗,๐๐๐ | ๗,๐๐๐ | ๗,๐๐๐ | ๗,๐๐๐ | ๗,๐๐๐ | กองช่าง |
| ๑๓ | แผนงานอุสาหกรรม และการโยธา | ค่าครุภัณฑ์ | ครุภัณฑ์สำนักงาน | เครื่องปรับอากาศแบบแยกส่วน (รวมค่า ติดตั้ง) จำนวน ๒ เครื่อง | ๔๘,๐๐๐ | ๔๘,๐๐๐ | ๔๘,๐๐๐ | ๔๘,๐๐๐ | ๔๘,๐๐๐ | กองช่าง |
| ๑๔ | แผนงานการศึกษา | ครุภัณฑ์ | ครุภัณฑ์สำนักงาน | ชั้นวางกระเป่า จำนวน ๒๐ ชั้น | ๔,๐๐๐ | ๔,๐๐๐ | ๔,๐๐๐ | ๔,๐๐๐ | ๔,๐๐๐ | กองการศึกษาฯ |
| ๑๕ | แผนงานการศึกษา | ครุภัณฑ์ | ครุภัณฑ์สำนักงาน | ชั้นวางรองเท้า จำนวน ๘ ชั้น | ๘,๐๐๐ | ๘,๐๐๐ | ๘,๐๐๐ | ๘,๐๐๐ | ๘,๐๐๐ | กองการศึกษาฯ |
| ๑๖ | แผนงานการศึกษา | ครุภัณฑ์ | ครุภัณฑ์สำนักงาน | พัดลมเพดานพร้อมติดตั้ง จำนวน ๔ ชุด | ๕๐,๐๐๐ | ๕๐,๐๐๐ | ๕๐,๐๐๐ | ๕๐,๐๐๐ | ๕๐,๐๐๐ | กองการศึกษาฯ |
| ๑๗ | แผนงานการศึกษา | ครุภัณฑ์ | ครุภัณฑ์ไฟฟ้าและ วิทยุ | จัดซื้อเครื่องเล่นซีดีศูนย์พัฒนาเด็กเล็ก ๔ แห่ง | ๒๕,๐๐๐ | ๒๕,๐๐๐ | ๒๕,๐๐๐ | ๒๕,๐๐๐ | ๒๕,๐๐๐ | กองการศึกษาฯ |

หมายเหตุ

๑. **แผนงาน** ให้ลงแผนงานตามรูปแบบและรายการจำแนกประเภทรายรับ – รายจ่าย งบประมาณประจำปีขององค์กรปกครองส่วนท้องถิ่น เช่น แผนงานการศึกษา แผนงานสังคมสงเคราะห์ เป็นต้น
๒. **หมวด** ให้ลงหมวดครุภัณฑ์ตามชื่อที่ปรากฏตามหนังสือกรมส่งเสริมการปกครองท้องถิ่น ด่วนที่สุด ที่ มท.๐๘๐๘.๒/ว๑๒๔๘ ลงวันที่ ๒๗ มิถุนายน ๒๕๕๙ เช่น ครุภัณฑ์ เป็นต้น
๓. **ประเภท** ให้ลงประเภทครุภัณฑ์ตามชื่อที่ปรากฏตามหนังสือกรมส่งเสริมการปกครองท้องถิ่น ด่วนที่สุด ที่ มท.๐๘๐๘.๒/ว๑๒๔๘ ลงวันที่ ๒๗ มิถุนายน ๒๕๕๙ เช่น ครุภัณฑ์สำนักงาน เป็นต้น
๔. **เป้าหมาย (ผลผลิตของ ครุภัณฑ์)** ให้แสดงถึงรายละเอียด จำนวน สถานที่ตั้ง ขนาด ปริมาณ หรือคุณลักษณะที่จำเป็น และให้ระบุถึงที่มาของราคาของครุภัณฑ์ เช่น ราคาตามมาตรฐานครุภัณฑ์ หรือราคาตามท้องตลาด เป็นต้น

บัญชีครุภัณฑ์
แผนพัฒนาท้องถิ่น (พ.ศ. ๒๕๖๖ - ๒๕๗๐)
องค์การบริหารส่วนตำบลดงมะไฟ อำเภอทรายมูล จังหวัดยโสธร

| ที่ | แผนงาน | หมวด | ประเภท | เป้าหมาย ผลผลิตของครุภัณฑ์ | งบประมาณ | | | | | หน่วยงานที่รับผิดชอบหลัก |
|-----|----------------|-------------|----------------------------|--|---------------|---------------|---------------|---------------|---------------|--------------------------|
| | | | | | ๒๕๖๖ (บาท) | ๒๕๖๗ (บาท) | ๒๕๖๘ (บาท) | ๒๕๖๙ (บาท) | ๒๕๗๐ (บาท) | |
| ๑๘ | แผนงานการศึกษา | ครุภัณฑ์ | ครุภัณฑ์ไฟฟ้าและ วิทยุ | จัดซื้อโทรทัศน์ศูนย์พัฒนาเด็กเล็ก ๔ แห่ง | ๘๐,๐๐๐ | ๘๐,๐๐๐ | ๘๐,๐๐๐ | ๘๐,๐๐๐ | ๘๐,๐๐๐ | กองการศึกษาฯ |
| ๑๙ | แผนงานการศึกษา | ครุภัณฑ์ | ครุภัณฑ์งานบ้าน งานครัว | จัดซื้อตู้เย็นให้กับศูนย์พัฒนาเด็กเล็ก ๔ แห่ง | ๘๐,๐๐๐ | ๘๐,๐๐๐ | ๘๐,๐๐๐ | ๘๐,๐๐๐ | ๘๐,๐๐๐ | กองการศึกษาฯ |
| ๒๐ | แผนงานการศึกษา | ค่าครุภัณฑ์ | ครุภัณฑ์งานบ้าน งานครัว | กระติกน้ำร้อน จำนวน ๕ อัน | - | - | ๑๐,๐๐๐ | ๑๐,๐๐๐ | ๑๐,๐๐๐ | กองการศึกษาฯ |
| ๒๑ | แผนงานการศึกษา | ค่าครุภัณฑ์ | ครุภัณฑ์งานบ้าน งานครัว | कुเลอร์น้ำ จำนวน ๔ อัน | - | - | ๒๐,๐๐๐ | ๒๐,๐๐๐ | ๒๐,๐๐๐ | กองการศึกษาฯ |
| ๒๒ | แผนงานการศึกษา | ค่าครุภัณฑ์ | ครุภัณฑ์งานบ้าน งานครัว | ตู้เย็น จำนวน ๕ เครื่อง | - | - | ๕๐,๐๐๐ | ๕๐,๐๐๐ | ๕๐,๐๐๐ | กองการศึกษาฯ |
| ๒๓ | แผนงานการศึกษา | ค่าครุภัณฑ์ | ครุภัณฑ์งานบ้าน งานครัว | ตู้กับข้าว จำนวน ๔ ตู้ | - | - | ๔๐,๐๐๐ | ๔๐,๐๐๐ | ๔๐,๐๐๐ | กองการศึกษาฯ |
| ๒๔ | แผนงานการศึกษา | ค่าครุภัณฑ์ | ครุภัณฑ์การแพทย์ | เครื่องชั่งน้ำหนัก จำนวน ๔ เครื่อง | - | - | ๒๐,๐๐๐ | ๒๐,๐๐๐ | ๒๐,๐๐๐ | กองการศึกษาฯ |
| ๒๕ | แผนงานการศึกษา | ค่าครุภัณฑ์ | ครุภัณฑ์ไฟฟ้าและ วิทยุ | ชุดเครื่องเสียงพร้อมไมโครโฟน จำนวน ๑ ชุด | - | - | ๑๐๐,๐๐๐ | ๑๐๐,๐๐๐ | ๑๐๐,๐๐๐ | กองการศึกษาฯ |

หมายเหตุ

๑. **แผนงาน** ให้ลงแผนงานตามรูปแบบและรายการจำแนกประเภทรายรับ - รายจ่าย งบประมาณประจำปีขององค์กรปกครองส่วนท้องถิ่น เช่น แผนงานการศึกษา แผนงานสังคมสงเคราะห์ เป็นต้น
๒. **หมวด** ให้ลงหมวดครุภัณฑ์ตามชื่อที่ปรากฏตามหนังสือกรมส่งเสริมการปกครองท้องถิ่น ด่วนที่สุด ที่ มท.๐๘๐๘.๒/ว๑๒๔๘ ลงวันที่ ๒๗ มิถุนายน ๒๕๕๙ เช่น ครุภัณฑ์ เป็นต้น
๓. **ประเภท** ให้ลงประเภทครุภัณฑ์ตามชื่อที่ปรากฏตามหนังสือกรมส่งเสริมการปกครองท้องถิ่น ด่วนที่สุด ที่ มท.๐๘๐๘.๒/ว๑๒๔๘ ลงวันที่ ๒๗ มิถุนายน ๒๕๕๙ เช่น ครุภัณฑ์สำนักงาน เป็นต้น
๔. **เป้าหมาย (ผลผลิตของ ครุภัณฑ์)** ให้แสดงถึงรายละเอียด จำนวน สถานที่ตั้ง ขนาด ปริมาณ หรือคุณลักษณะที่จำเป็น และให้ระบุถึงที่มาของราคาของครุภัณฑ์ เช่น ราคาตามมาตรฐานครุภัณฑ์ หรือราคาตามท้องตลาด เป็นต้น

บัญชีครุภัณฑ์
แผนพัฒนาท้องถิ่น (พ.ศ. ๒๕๖๖ – ๒๕๗๐)
องค์การบริหารส่วนตำบลดงมะไฟ อำเภอทรายมูล จังหวัดยโสธร

| ที่ | แผนงาน | หมวด | ประเภท | เป้าหมาย ผลผลิตของครุภัณฑ์ | งบประมาณ | | | | | หน่วยงานที่รับผิดชอบหลัก |
|-----|---------------------|-------------|---------------------|--|---------------|---------------|---------------|---------------|---------------|--------------------------|
| | | | | | ๒๕๖๖ (บาท) | ๒๕๖๗ (บาท) | ๒๕๖๘ (บาท) | ๒๕๖๙ (บาท) | ๒๕๗๐ (บาท) | |
| ๒๖ | แผนงานบริหารงานคลัง | ครุภัณฑ์ | ครุภัณฑ์คอมพิวเตอร์ | เครื่องคอมพิวเตอร์ ๑ เครื่อง | ๓๐,๐๐๐ | ๓๐,๐๐๐ | ๓๐,๐๐๐ | ๓๐,๐๐๐ | ๓๐,๐๐๐ | กองคลัง |
| ๒๗ | แผนงานบริหารงานคลัง | ครุภัณฑ์ | ครุภัณฑ์คอมพิวเตอร์ | เครื่องพิมพ์เลเซอร์ ๑ เครื่อง | ๔๕,๐๐๐ | ๔๕,๐๐๐ | ๔๕,๐๐๐ | ๔๕,๐๐๐ | ๔๕,๐๐๐ | กองคลัง |
| ๒๘ | แผนงานบริหารงานคลัง | ค่าครุภัณฑ์ | ครุภัณฑ์คอมพิวเตอร์ | เครื่องสำรองไฟ ๖ เครื่อง | ๓๖,๐๐๐ | ๓๖,๐๐๐ | ๓๖,๐๐๐ | ๓๖,๐๐๐ | ๓๖,๐๐๐ | กองคลัง |
| ๒๙ | แผนงานบริหารงานคลัง | ค่าครุภัณฑ์ | ครุภัณฑ์สำนักงาน | ตู้เก็บเอกสารบานพับ จำนวน ๒ ตู้ | ๑๔,๐๐๐ | ๑๔,๐๐๐ | ๑๔,๐๐๐ | ๑๔,๐๐๐ | ๑๔,๐๐๐ | กองคลัง |
| ๓๐ | แผนงานบริหารงานคลัง | ค่าครุภัณฑ์ | ครุภัณฑ์สำนักงาน | โต๊ะทำงานพร้อมเก้าอี้ จำนวน ๒ ชุด | ๑๕,๐๐๐ | ๑๕,๐๐๐ | ๑๕,๐๐๐ | ๑๕,๐๐๐ | ๑๕,๐๐๐ | กองคลัง |
| ๓๑ | แผนงานบริหารงานคลัง | ค่าครุภัณฑ์ | ครุภัณฑ์สำนักงาน | ตู้เก็บเอกสารชนิดบานเลื่อน จำนวน ๔ ตัว | ๓๐,๐๐๐ | ๓๐,๐๐๐ | ๓๐,๐๐๐ | ๓๐,๐๐๐ | ๓๐,๐๐๐ | กองคลัง |

หมายเหตุ

๑. แผนงาน ให้ลงแผนงานตามรูปแบบและรายการจำแนกประเภทรายรับ – รายจ่าย งบประมาณประจำปีขององค์กรปกครองส่วนท้องถิ่น เช่น แผนงานการศึกษา แผนงานสังคมสงเคราะห์ เป็นต้น
๒. หมวด ให้ลงหมวดครุภัณฑ์ตามชื่อที่ปรากฏตามหนังสือกรมส่งเสริมการปกครองท้องถิ่น ด่วนที่สุด ที่ มท.๐๘๐๘.๒/ว๑๒๔๘ ลงวันที่ ๒๗ มิถุนายน ๒๕๕๙ เช่น ครุภัณฑ์ เป็นต้น
๓. ประเภท ให้ลงประเภทครุภัณฑ์ตามชื่อที่ปรากฏตามหนังสือกรมส่งเสริมการปกครองท้องถิ่น ด่วนที่สุด ที่ มท.๐๘๐๘.๒/ว๑๒๔๘ ลงวันที่ ๒๗ มิถุนายน ๒๕๕๙ เช่น ครุภัณฑ์สำนักงาน เป็นต้น
๔. เป้าหมาย (ผลผลิตของ ครุภัณฑ์) ให้แสดงถึงรายละเอียด จำนวน สถานที่ตั้ง ขนาด ปริมาณ หรือคุณลักษณะที่จำเป็น และให้ระบุถึงที่มาของราคาของครุภัณฑ์ เช่น ราคาตามมาตรฐานครุภัณฑ์ หรือราคาตามท้องตลาด เป็นต้น

ส่วนที่ ๔

การติดตามและประเมินผล

ส่วนที่ ๔ การติดตามและประเมินผล

องค์การบริหารส่วนตำบลดงมะไฟใช้แนวทางการพิจารณาการติดตามและประเมินผลแผนพัฒนาท้องถิ่น ตามระเบียบกระทรวงมหาดไทยว่าด้วยการจัดทำแผนพัฒนาขององค์กรปกครองส่วนท้องถิ่น พ.ศ. ๒๕๔๘ แก้ไขเพิ่มเติมถึง (ฉบับที่ ๓) พ.ศ. ๒๕๖๑ ประกอบกับหนังสือกระทรวงมหาดไทย ที่ มท ๐๘๑๐.๑๐/ว ๓๕ ลงวันที่ ๘ มกราคม ๒๕๖๔ เรื่อง แนวทางการทบทวนแผนพัฒนาท้องถิ่น (พ.ศ. ๒๕๖๖ - ๒๕๗๐) ซึ่งเป็นแบบที่กำหนดให้คณะกรรมการติดตามและประเมินผลแผนพัฒนาท้องถิ่น ดำเนินการให้คะแนนตามเกณฑ์ที่กำหนดไว้ ซึ่งเป็นส่วนหนึ่งของการติดตามและประเมินผลแผนพัฒนา โดยดำเนินการอย่างน้อยปีละหนึ่งครั้งภายในเดือนธันวาคมของทุกปี

๔.๑ การติดตามและประเมินผลยุทธศาสตร์

แนวทางการพิจารณาการติดตามและประเมินผลยุทธศาสตร์เพื่อความสอดคล้องแผนพัฒนาท้องถิ่นประกอบด้วย

๑.๑ ข้อมูลสภาพทั่วไปและข้อมูลพื้นฐานขององค์กรปกครองส่วนท้องถิ่น ๒๐ คะแนน

๑.๒ การวิเคราะห์สถานการณ์และศักยภาพ ๒๐ คะแนน

๑.๓ ยุทธศาสตร์ ๖๐ คะแนน ประกอบด้วย

(๑) ยุทธศาสตร์ขององค์กรปกครองส่วนท้องถิ่น ๑๐ คะแนน

(๒) ยุทธศาสตร์ขององค์กรปกครองส่วนท้องถิ่นในเขตจังหวัด ๑๐ คะแนน

(๓) ยุทธศาสตร์จังหวัด ๑๐ คะแนน

(๔) วิสัยทัศน์ ๕ คะแนน

(๕) กลยุทธ์ ๕ คะแนน

(๖) เป้าประสงค์ของแต่ละประเด็นกลยุทธ์ ๕ คะแนน

(๗) จุดยืนทางยุทธศาสตร์ ๕ คะแนน

(๘) แผนงาน ๕ คะแนน

(๙) ความเชื่อมโยงของยุทธศาสตร์ในภาพรวม ๕ คะแนน

คะแนนรวม ๑๐๐ คะแนน เกณฑ์ที่ควรได้เพื่อให้เกิดความสอดคล้องและขับเคลื่อนการพัฒนาท้องถิ่นขององค์กรปกครองส่วนท้องถิ่น ไม่ควรมีน้อยกว่าร้อยละ ๘๐ (๘๐ คะแนน)

๔.๒ การติดตามและประเมินผลโครงการ

แนวทางการพิจารณาการติดตามและประเมินผลโครงการเพื่อความสอดคล้องแผนพัฒนาท้องถิ่นประกอบด้วย

๔.๒.๑ การสรุปสถานการณ์การพัฒนา ๑๐ คะแนน

๔.๒.๒ การประเมินผลการดำเนินงานพัฒนาท้องถิ่นไปปฏิบัติในเชิงปริมาณ ๑๐ คะแนน

๔.๒.๓ การประเมินผลการดำเนินงานพัฒนาท้องถิ่นไปปฏิบัติในเชิงคุณภาพ ๑๐ คะแนน

๔.๒.๔ แผนงานและยุทธศาสตร์การพัฒนา ๑๐ คะแนน

๔.๒.๕ โครงการพัฒนา ๖๐ คะแนน ประกอบด้วย

(๑) ความชัดเจนของชื่อโครงการ ๕ คะแนน

(๒) กำหนดวัตถุประสงค์สอดคล้องกับโครงการ ๕ คะแนน

(๓) เป้าหมาย (ผลผลิตของโครงการ) มีความชัดเจนนำไปสู่การตั้งงบประมาณได้ถูกต้อง ๕

คะแนน

- (๔) โครงการมีความสอดคล้องกับแผนยุทธศาสตร์ชาติ ๒๐ ปี ๕ คะแนน
- (๕) เป้าหมาย (ผลผลิตของโครงการ) มีความสอดคล้องกับแผนพัฒนาเศรษฐกิจและสังคมแห่งชาติ ฉบับที่ ๑๒ ๕ คะแนน
- (๖) โครงการมีความสอดคล้องกับ Thailand ๔.๐ ๕ คะแนน
- (๗) โครงการสอดคล้องกับยุทธศาสตร์จังหวัด ๕ คะแนน
- (๘) โครงการแก้ไขปัญหาความยากจนหรือการเสริมสร้างให้ประเทศชาติมั่นคง มั่งคั่งยั่งยืน ภายใต้หลักปรัชญา ๕ คะแนน
- (๙) งบประมาณมีความสอดคล้องกับเป้าหมาย (ผลผลิตของโครงการ) ๕ คะแนน
- (๑๐) มีการประมาณการราคาถูกต้องตามหลักวิธีการงบประมาณ ๕ คะแนน
- (๑๑) มีการกำหนดตัวชี้วัด (KPI) และสอดคล้องกับวัตถุประสงค์และผลที่คาดว่าจะได้รับ ๕ คะแนน
- (๑๒) ผลที่คาดว่าจะได้รับ สอดคล้องกับวัตถุประสงค์ ๕ คะแนน
- คะแนนรวม ๑๐๐ คะแนน เกณฑ์ที่ควรได้เพื่อให้เกิดความสอดคล้องและขับเคลื่อนการพัฒนาท้องถิ่นขององค์กรปกครองส่วนท้องถิ่น ไม่ควรน้อยกว่าร้อยละ ๘๐ (๘๐ คะแนน)

๔.๓ สรุปผลการพัฒนาท้องถิ่น

ในการจัดทำแผนพัฒนาท้องถิ่น (พ.ศ. ๒๕๖๖ – ๒๕๗๐) ขององค์การบริหารส่วนตำบลดงมะไฟ ก็เพื่อใช้เป็นเครื่องมือในการพัฒนา เป็นแนวทางในการบริหารพัฒนาท้องถิ่นให้บรรลุตามวัตถุประสงค์และเป้าหมายเกิดประสิทธิภาพ ประสิทธิผลสูงสุดในการแก้ไขปัญหาให้กับประชาชน ก่อให้เกิดประโยชน์และสามารถตอบสนองความต้องการพัฒนาของประชาชน โดยพิจารณาบรรจุโครงการในงบประมาณรายจ่ายประจำปีงบประมาณรายจ่ายเพิ่มเติม และงบประมาณจากเงินสะสม โดยจะต้องมีการติดตามและประเมินผลแผนพัฒนาตามระเบียบกระทรวงมหาดไทย ว่าด้วยการจัดทำแผนพัฒนาขององค์กรปกครองส่วนท้องถิ่น พ.ศ.๒๕๔๘ แก้ไขเพิ่มเติมถึง (ฉบับที่ ๓) พ.ศ. ๒๕๖๑ เป็นการสรุปผลในภาพรวมของท้องถิ่น เป็นการติดตามผลการนำยุทธศาสตร์ขององค์กรปกครองส่วนท้องถิ่น ว่าเกิดผลทั้งในเชิงปริมาณและเชิงคุณภาพอย่างไร ซึ่งสามารถวัดผลได้ทั้งเชิงสถิติต่างๆ ตาราง กราฟ และการพรรณนา ดังนี้

๔.๓.๑ การประเมินผลในเชิงปริมาณ

- (๑) แบบตัวบ่งชี้ในการปฏิบัติงาน ตามหนังสือกระทรวงมหาดไทย ด่วนที่สุด ที่ มท ๐๘๑๐.๒/ว ๐๖๐๐ ลงวันที่ ๒๙ มกราคม ๒๕๕๙ เรื่อง แนวทางและหลักเกณฑ์การจัดทาและประสานแผนพัฒนาท้องถิ่นขององค์กรปกครองส่วนท้องถิ่น
- (๒) แบบอื่น ๆ : ตามคู่มือกรมส่งเสริมการปกครองท้องถิ่น ดังนี้
- แบบที่ ๑ แบบการกำกับจัดการยุทธศาสตร์ขององค์กรปกครองส่วนท้องถิ่น
- แบบที่ ๒ แบบติดตามผลการดำเนินงานขององค์กรปกครองส่วนท้องถิ่น
- แบบที่ ๓/๑ แบบประเมินผลการดำเนินงานตามยุทธศาสตร์
- (๓) ข้อมูลในระบบ e-plan (www.dla.go.th)

๔.๓.๒ การประเมินผลในเชิงคุณภาพ

เครื่องมือที่ใช้ คือแบบสำรวจความพึงพอใจ ในการวัดผลเชิงคุณภาพโดยภาพรวม โดยได้มีการประเมินความพึงพอใจ ซึ่งการประเมินความพึงพอใจทำให้ทราบถึงผลเชิงคุณภาพในการดำเนินงานขององค์การบริหารส่วนตำบลในภาพรวม โดยเครื่องมือที่ใช้ในการประเมินความพึงพอใจ มีดังนี้

แบบที่ ๓/๒ แบบประเมินความพึงพอใจต่อผลการดำเนินงานขององค์การบริหารส่วนตำบลในภาพรวม

แบบที่ ๓/๓ แบบประเมินความพึงพอใจต่อผลการดำเนินงานขององค์การบริหารส่วนตำบลในแต่ละยุทธศาสตร์

แบบที่ ๓/๔ แบบประเมินความพึงพอใจของผู้รับบริการในงานบริการขององค์การบริหารส่วนตำบล (ให้หน่วยงานภายนอกดำเนินการ)

๔.๓.๓ การติดตามประเมินผลรายโครงการ

กำหนดให้ผู้รับผิดชอบโครงการเป็นผู้รับผิดชอบดำเนินการติดตามโครงการโดยผู้รับผิดชอบโครงการอาจมอบหมายให้บุคคลหรือคณะกรรมการ หรือคณะทำงาน กำหนดแบบและวิธีการติดตามและประเมินได้ตามความเหมาะสม และสรุปปัญหา/อุปสรรค ข้อเสนอแนะหรือแสดงความคิดเห็น

๔.๔ ข้อเสนอแนะในการจัดทำแผนพัฒนาท้องถิ่นในอนาคต

๑. ผลกระทบนำไปสู่ออนาคต

๑) เกิดการพัฒนาพัฒนาที่ล่าช้า เพราะการดำเนินงานต่างๆ ขององค์กรปกครองส่วนท้องถิ่นต้องผ่านกระบวนการหลายขั้นตอน สลับซับซ้อน

๒) ประชาชนอาจเกิดความเบื่อหน่ายกับกระบวนการจัดทำแผนที่มีความยุ่งยากมากขึ้น

๓) ปัญหาอาจไม่ได้รับการแก้ไขอย่างตรงจุดเพราะข้อจำกัดของระเบียบกฎหมายที่ทำให้ยากและบางเรื่องอาจทำไม่ได้

๒. ข้อสังเกต ข้อเสนอแนะ ผลจากการพัฒนา

๑) การจัดทำแผนพัฒนาท้องถิ่นควรพิจารณาใช้แผนยุทธศาสตร์การพัฒนามาเป็นกรอบในการจัดทำแผนพัฒนาท้องถิ่นและให้มีความสอดคล้องกัน

๒) การจัดทำแผนพัฒนาท้องถิ่นควรพิจารณาถึงปริมาณและค่านึงถึงสถานะการคลังในการพิจารณาโครงการ/กิจกรรม ที่จะบรรจุในแผนพัฒนาท้องถิ่น

๓) ควรเร่งรัดให้มีการดำเนินโครงการ/กิจกรรม ที่ตั้งในข้อบัญญัติงบประมาณรายจ่ายให้สามารถดำเนินการได้ในปีงบประมาณนั้น

๔) อปต. ควรพิจารณาตั้งงบประมาณให้เพียงพอและเหมาะสมกับกับภารกิจแต่ละด้านที่จะต้องดำเนินการ ซึ่งจะช่วยลดปัญหาในการโอนเพิ่ม โอนลด โอนตั้งจ่ายรายการใหม่

ภาคผนวก



ประกาศองค์การบริหารส่วนตำบลดงมะไฟ
เรื่อง ใช้แผนพัฒนาท้องถิ่น (พ.ศ. ๒๕๖๖- ๒๕๗๐)

เนื่องด้วยองค์การบริหารส่วนตำบลดงมะไฟได้ดำเนินการจัดทำแผนพัฒนาท้องถิ่น (พ.ศ. ๒๕๖๖- ๒๕๗๐) ตามระเบียบกระทรวงมหาดไทย ว่าด้วยการจัดทำแผนพัฒนาขององค์กรปกครองส่วนท้องถิ่น พ.ศ. ๒๕๔๘ ซึ่งที่แก้ไขเพิ่มเติมถึง (ฉบับที่ ๓) พ.ศ. ๒๕๖๑ และตามหนังสือกระทรวงมหาดไทย มท๐๘๑๐.๑๐/ว ๓๕ ลงวันที่ ๘ มกราคม ๒๕๖๔ เรื่องแนวทางการจัดทำแผนพัฒนาท้องถิ่น (พ.ศ. ๒๕๖๖ - ๒๕๗๐) โดยสภาองค์การบริหารส่วนตำบลดงมะไฟ ได้พิจารณาและมีมติเห็นชอบร่างแผนพัฒนาดังกล่าวในการประชุมสภา สมัยสามัญ ครั้งที่ ๓/๒๕๖๔ เมื่อวันที่ ๙ กันยายน พ.ศ.๒๕๖๔ ณ ห้องประชุมสภาองค์การบริหารส่วนตำบลดงมะไฟเป็นที่เรียบร้อยแล้ว

ดังนั้น เพื่อให้เป็นไปตามระเบียบกระทรวงมหาดไทย ว่าด้วยการจัดทำแผนพัฒนาขององค์กรปกครองส่วนท้องถิ่น พ.ศ. ๒๕๔๘ หมวด ๕ ข้อ ๒๔ ข้อ ๒๕ และเพื่อให้การบริหารงานขององค์การบริหารส่วนตำบลดงมะไฟ เป็นไปอย่างมีประสิทธิภาพ และสามารถนำแผนพัฒนาไปใช้ได้อย่างถูกต้อง รวมทั้งให้หน่วยงานที่เกี่ยวข้องและประชาชนทั่วไปได้รับทราบ องค์การบริหารส่วนดงมะไฟจึงประกาศใช้แผนพัฒนาท้องถิ่น (พ.ศ.๒๕๖๖- ๒๕๗๐) โดยให้มีผลนับตั้งแต่ ณ วันประกาศเป็นต้นไป ทั้งนี้ สามารถขอดูหรือสอบถามเพิ่มเติมได้ที่ศูนย์ข้อมูลข่าวสารขององค์การบริหารส่วนตำบลดงมะไฟ ณ ที่ทำการองค์การบริหารส่วนตำบลดงมะไฟ หมู่ที่ ๑๐ ตำบลดงมะไฟ อำเภอท่ายมูล จังหวัดยโสธร โทรศัพท์ ๐ ๔๕๗๘ ๗๙๘๙ หรือดูข้อมูลได้ทางเว็บไซต์ องค์การบริหารส่วนตำบลดงมะไฟ <http://www.tambondongmafai.go.th>

จึงประกาศให้ทราบโดยทั่วกัน

ประกาศ ณ วันที่ ๓๐ กันยายน พ.ศ. ๒๕๖๔

(นางสาวยุพิน พันธุ์ศรี)
นายกองค์การบริหารส่วนตำบลดงมะไฟ